Edición de 26 páginas

AGENCIA EN EL EXTRANJERO
NUEVA YORK: 165, BROADWAY
OFICINA PRINCIPAL: AGUSTINAS 1260

LA NACION

VEINTE CENTAVOS
Precio único en todo el país:
SUSCRICIONES:
Por un año: $ 50.00 - Por seis meses: $ 26.00
Por tres meses: $ 14 - Po run año exterior: $ 110

AÑO VI — Santiago de Chile, Jueves 23 de Noviembre de 1922 — Núm. 2,140

El nuevo diluvio

por Noelle Roger

I

EL AVISO

Don Francisco de Miramar se levantó. Su silueta, prematuramente encorvada, dominó la mesa sobre la cual brillaban los cristales entre las rosas de Bengala. Bajo los rayos de luz oblícuos, procedentes de las altas ventanas, sus cabellos brillaron en derredor de su frente como una corona de plata.

Las risas y las voces cesaron de pronto. La señora Andelot, inclinada hacia la niñita y el muchacho que acababan de entrar para los postres, les impuso dulcemente silencio, dándoles unos bombones.

El señor de Miramar no se decidía a hablar. Miraba uno por uno a los atentos comensales: a su esposa, que le sonreía, a sus dos hijas, a su hijo Huberto, a su hermano el doctor Carlos Enrique de Miramar, a su huésped extranjero, el joven doctor Juan Lavorel, y a Max Dainville, el novio de Eva.

—Max... Eva... queridos hijos míos...

Hizo una pausa, y prosiguió con solemnidad:

—Al terminar esta comida de esponsales, querría decirles...

¿Qué súbita emoción le oprimió la garganta, como una mano invisible, al ver así juntas la rubia cabeza de su hija y la cabeza morena de Max? ¿Cómo pudo sucederle a él, un maestro de la palabra, habituado a los auditorios respetuosos de la Sorbona y a los caprichosos auditorios de los salones, que en presencia del estrecho círculo de los suyos se encontrase cortado, con la mirada turbia y las manos un poco temblorosas, errando sobre el mantel? Su rostro fatigado, con la coloración sonrosada de los sedentarios, donde la vida de la inteligencia mantenía cierta juventud a pesar de las patillas completamente blancas, se contrajo. Su mirada se cruzó con los ojos anhelantes de su esposa, quien se disponía a aprobar con un gesto cada una de sus frases. Y a pesar de ello se callaba. Entonces, renunciando al discurso preparado, concluyó con voz entrecortada:

—Bebo a la salud de Max y Eva. ¡Que sean muy felices!

Todos se pusieron de pie, y no se oyó más que el sonido cristalino de las copas entrechocadas y las breves palabras de felicitación.

—Temo que Francisco esté cansado, susurró la señora de Miramar al oído de su cuñado, el célebre médico psiquiatra, a cuyo consultorio acudía todo París.

El médico la miró: su rostro liso, un poco rubicundo bajo los cabellos de reflejos cobrizos, dejaba caer su máscara habitual de serenidad sonriente.

—Cansancio... murmuró Carlos Enrique. ¿No podría descansar un poco?

—¡Ah!, suspiró la esposa. Ahora que empieza a aparecer su gran obra de prehistoria... ¿cómo es posible pretenderlo?

La señora Andelot, por sobre la cabecita enrulada de la pequeña Germana, inclinó hacia don Francisco de Miramar su rostro delgado, sin edad y sin color, que se iluminó durante un segundo por un rayo de simpatía.

—No es verdad, señor... estas parejas jóvenes... qué deseos se sienten de asegurar su felicidad...

El sabio sonrió a su secretaria asombrado de que así expresase su emoción secreta. Sintió por ella una tierna gratitud. A fuerza de ordenar sus anotaciones, de poner en limpio sus manuscritos, ¿no adivinaba su pensamiento?

Ahora, en medio de las risas que se esfumaban, ya no comprendía su turbación de un momento antes. Miró a Max: un rostro enérgico y curtido, una mirada recta, hombros viriles, Max, una fuerza disciplinada, un ser sin misterios... ¿Acaso no había visto crecer a ese hijo de un amigo de su infancia? Entonces, representándose la hermosa carrera prometida al joven ingeniero, se felicitó interiormente. Ese matrimonio que ofrecía tantas garantías ¿no era un matrimonio por amor?

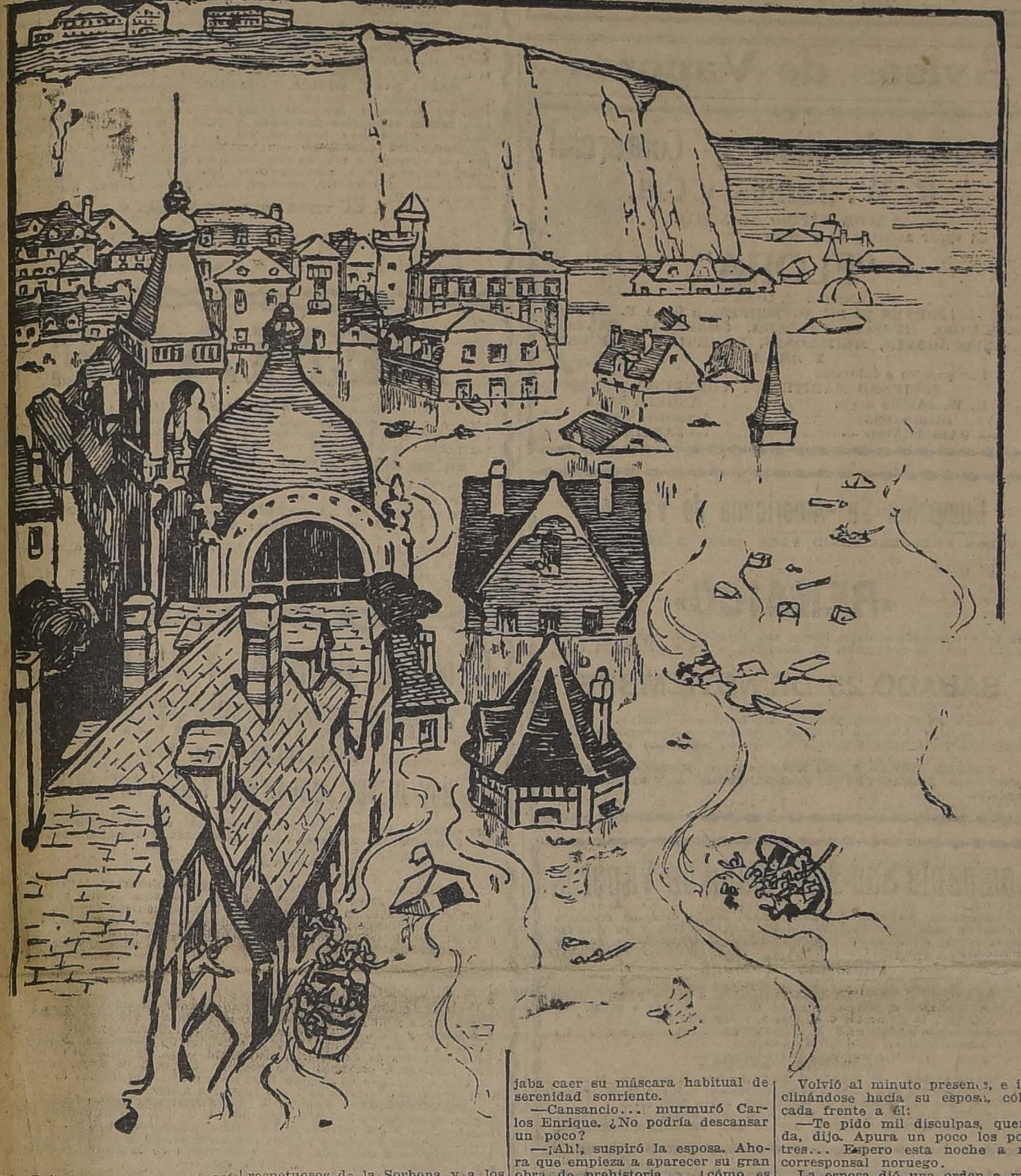

Volvió al minuto presente, e inclinándose hacia su esposa, colocada frente a él:

—Te pido mil disculpas, querida, dijo. Apura un poco los postres... Espero esta noche a mi corresponsal noruego.

La esposa dió una orden a media voz y dijo a su cuñado con una sonrisa de resignación:

—¡Lo ve usted! La ciencia interviene hasta en nuestras reuniones de familia.

El doctor volvió hacia ella su rostro impenetrable. Más joven que su hermano, elegante, con la barba cuidada, la mirada aguda, bajo sus párpados caídos, Carlos Enrique tenía el aspecto discreto de un confesor mundano. Sabía que esa mujer razonable, esposa y madre sin reproche, activa presidenta de varias obras benéficas, que ordenaba su vida con un sentido tan exacto de la realidad, consideraba la gloria de su marido como el más precioso de sus hijos y sobresalía en administrarlo.

(CONTINUARA MAÑANA EN FORMA DE FOLLETIN)

VIAJANDO SOBRE CUBIERTA . . .

por el Dr. Valdés Cange

En breve aparecerá un volumen póstumo del doctor Valdés Cange (don Alejandro Venegas), del cual anticipamos este hermoso capítulo.

Era la hora de la siesta. El "Guatemala" navegaba casi sin vaivén, como por las aguas de una laguna. Soplaba una suave brisa del Norte, que era compensada en absoluto por el movimiento del barco en la misma dirección, de tal modo que el humo de la alta chimenea ascendía verticalmente. Hacía un calor sofocante, el cielo estaba cubierto por una especie de neblina tenue, que apagaba un tanto el brillo del sol, pero no disminuía su calor; antes por el contrario lo hacía difuso y abochornante. El hedor acre que subía de las bodegas se había hecho más insoportable con el embarque de ciento cincuenta cerdos en el pueblo de Salaverry. Los pasajeros de 3.a clase, amodorrados, hacíamos la digestión de nuestro mezquino almuerzo, tendidos unos sobre sus colchones, recostados otros sobre los rollos de cables, arrellanados algunos en los dos únicos escaños de que dispone aquella sección del barco.

De repente fué interrumpida esa calma soñolienta por la charla locuaz y bulliciosa del mayordomo y un mozo que subía de las bodegas, comentando un robo que se acababa de hacer en aquel lugar. Los pasajeros, deseosos de novedades que interrumpiesen la monotonía de la navegación, nos acercamos a inquirir noticias. Los recién llegados, dos españoles de fina cepa andaluza, hablaban gesticulando y haciendo ademanes como si se tratara de un acontecimiento extraordinario. Todos, pasajeros, mozos, pinches de cocina, y jornaleros de las bodegas, nos agrupamos en torno de ellos, formando un corro. El mayordomo, con voz reposada y con ese aire de superioridad que los empleados menudos de los vapores afectan cuando hablan con la gente "de cubierta", narró lo acontecido.

Se trataba de un hecho verdaderamente curioso: el dueño de los cerdos que habían sido embarcados en la mañana, rendido por las fatigas, se había quitado los zapatos y los había envuelto en su chaqueta, para que le sirvieran de almohada y se había echado a dormir sobre unos fardos de pasto, teniendo la precaución de poner entre los zapatos la cartera, el reloj y la petaca con cigarros. Dos horas más tarde, al despertar encontró que el reloj y la cartera habían desaparecido; ¿cómo? El no se lo explicaba: los zapatos estaban perfectamente envueltos, y la petaca, donde él la había puesto.

Cuando hubieron cesado las manifestaciones de admiración de los concurrentes, un asturiano, mozo de la nave, dijo con mucha gravedad y convencimiento: "El ladrón ha debido ser un chileno" "¿Por qué?" le pregunté yo. "Porque sólo un chileno es capaz de robar con tanta habilidad".

Numerosos viajeros hicieron coro al español, recordando robos audaces efectuados por chilenos, particularmente en los vapores de la Compañía Suramericana: quién citaba el caso de un individuo a quien los chilenos, le habían sacado las botas, que llevaba calzadas mientras dormía; quién contaba habérsele hecho humo el servicio con que estaba comiendo; sin que hubiera podido sospechar su paradero hasta que lo reconoció en poder de un roto chileno.

Como yo hiciese algunas manifestaciones de incredulidad, el español que había afirmado que el ladrón de la cartera y del reloj debía ser un chileno, me dijo: "Ud. duda porque no conoce a los rotos. Vea Ud.: yo tampoco creía en su destreza para robar, y una vez en el vapor "Victoria" íbamos como ahora conversando de sus bellaquerías y yo dije: "Cá, hombre, si todo eso es música, esos rotos son unos camuesos y Uds. les dan una fama que no merecen". Dos rotos que estaban a cierta distancia y en quienes no había reparado, oyeron mis palabras, me miraron sonriendo socarronamente, pero no dijeron nada.

Al día siguiente, después de la comida, me eché a descansar sobre un banco y luego me quedé dormido. No alcancé a estar allí diez minutos, porque me despertó el mayordomo para que fuese a proa. En ese mismo momento se me acercó el más mozo de los rotos del día anterior y mostrándome un sol, me dijo: "Patroncito, hágame el favor de cambiarme en sencillo". Como yo no quise molestarme, el mayordomo se lo iba a cambiar; pero él no aceptó, diciendo. "Aquí el patroncito tiene". Maquinalmente me llevé la mano al bolsillo del chaleco, donde tenía dos libras, tres duros y una buena cantidad de calderilla (1); en el acto noté que me faltaba dinero: el roto, aprovechando mis pocos minutos de sueño, me había andado por las faltriqueras, pero lo más curioso es que sólo lo había hecho para probarme su habilidad, porque sacó toda la calderilla y me dejó los tres duros y las dos libras. Desde entonces yo hablo con respeto del roto chileno, porque estoy cierto de que podría figurar con brillo en el Lavapiés de Madrid."

Muy celebrado fué el cuento por los circunstantes, y en particular por el mayordomo, que gustaba mucho de los chascarros del asturiano, porque, según su expresión, los decía con chulada. De las raterías de los chilenos se pasó a hablar de los robos y de éstos a los asaltos y a los crímenes. A los peruanos, sobre todo, se les ponían los pelos de punta recordando las fechorías de los rotos. Los chalacos (2), decía uno de ellos, son muy sanguinarios, pero los chilenos son mucho más, pues el chalaco tira a marcar (3), y el roto tira a sacar el mondongo, pues (4) Habló en seguida un italiano, después un panameño y a continuación muchos más, todos los cuales lucieron una brillante fantasía para referir las depredaciones de mis connacionales. Y lo que es peor no sólo se trató de las picardías de nuestros rotos, sino también de cosas que no se pueden disculpar con la ignorancia o la falta de cultura de quien los ejecuta. Allí aparecieron los abusos que las autoridades municipales cometían en los puertos del Norte con los comerciantes menudos proveedores del mercado; allí se habló de los asaltos a mano armada de las lanchas cargadas con mercaderías en Antofagasta, de los robos en

---

(1) Así se llama en algunas provincias de España, la moneda sencilla y de poco valor.

(2) Chalaco llaman a los del Callao .

(3) Marcar, señalar, causar una herida que, sin ser grave, deje la cicatriz, particularmente en el rostro.

(4) Mondongo, los intestinos.

SUSCRIBASE UD. A

LA NACION

El diario de mayor circulación en el país y el de mejores informaciones.

.PRECIO DE LAS SUSCRICIONES:.

ANUAL . . . . $ 50.00
SEMESTRAL . . . . $ 26.00
TRIMESTRAL . . . . $ 14.00

Toda suscrición por el año 1923 se empezará a servir desde luego

Sírvase dirigir su correspondencia al

GERENTE DE "LA NACION", CASILLA 81-D
SANTIAGO

"MUNDIAL HOTEL"

EL MEJOR DE CHILE

Cuenta con el mejor comedor de Santiago y sus precios al alcance de todos.

BANDERA
Esquina Moneda

"Específico Boliviano Benguria"

Unico reconstituyente del cabello que devuelve a las Canas en corto tiempo el color natural; ataca la Caspa, evita la caída; cura la Calvicie, haciendo salir nuevo y abundante pelo al poco tiempo de usarlo.

Es una preparación vegetal limpia e inofensiva; y como regenerador del cabello es insuperable.

Ventas únicamente en MONEDA No. 875 (altos)

Dr. RAFAEL BENGURIA B. — CASILLA 2426. — SANTIAGO
Atiendo pedidos de provincias

COMPRO

Brillantes, joyas cualquier valor, oro, platino y artículos de plaqué.
San Diego 460.—EL AGUILA
14-D

Le conviene vea Ud. en Pág. N.o 13 el aviso de los Almacenes de Liquidaciones

EL MILLON DE NAVIDAD EN CHILE

No nos referimos a que el premio del "Millón de Navidad" haya caído nuevamente en Chile, sino a que usted puede ya adquirir estos billetes, de acuerdo con los siguientes precios: ENTERO: $ 700 MEDIO billete: $ 365; cada DECIMO de billete vale $ 75 CHILENOS.

La circunstancia de que la UNICA casa que ha vendido en Chile, el "Millón", a don Arístides Benavente, de Santiago, y a don Isidoro Castro de Pozo Almonte, fuera de muchos otros premios importantes en diferentes sorteos, prueba elocuentemente que esta casa es la más afortunada de sus similares. Y así se explica que el año pasado, con ocasión del "Millón", la casa E. TURRI, ha ya vendido en CHILE el 4.o premio de $ 100,000 nacionales. ¿Quién podría afirmar que este año no se repita la misma suerte para los tomadores de billetes de Chile?

Próximos sorteos de la Lotería Nacional Argentina:

Jueves 30 de Noviembre, y 7 y 14 de DICIEMBRE, con premio mayor de,
$ 80,000 } a $ 70 CHILENOS el billete ENTERO; a $ 14 CHILENOS el QUINTO de billete.

Jueves 30 de Noviembre, y 7 y 14 de DICIEMBRE, con premio mayor de,
$ 20,000 } a $ 30 CHILENOS el billete ENTERO; a $ 6 CHILENOS el QUINTO de billete.
(Equivalente a $ 60,000 chilenos)

LOTERIA DEL HOSPITAL DE CARIDAD DE Montevideo
PROXIMOS SORTEOS:

Jueves 30 de NOVIEMBRE, y 7 de DICIEMBRE de $ 50,000 a $ 100 CHILENOS el billete ENTERO; a $ 20 CHILENOS el QUINTO de billete

GRAN SORTEO de $ 500,000 oro uruguayo
(se efectuará el Sábado 30 de DICIEMBRE de 1922)

ENTERO: $ 900; MEDIO billete vale $ 470; cada DECIMO de billete a $ 100 CHILENOS.

CASA E. TURRI. - BUENOS AIRES - Galería Güemes 356 - Casilla, Correo 1772

Sociedad de Instrucción Popular de Santiago

Habiendo fallecido nuestro presidente honorario don

J. Jerónimo 2.o Juica

rogamos a los socios de esta institución acompañar sus restos al Cementerio General, mañana Viernes 24, a las 10 A. M., desde su casa habitación, Purísima 249.

EL DIRECTORIO.

DEFUNCION

El 22 de Noviembre dejó de existir nuestra querida hermana y tía

Natalia Pizarro v. de Campbell

Sus restos serán sepultados en el Cementerio Católico, partiendo el cortejo desde su casa, a las 9 A. de hoy.

LA FAMILIA.

DEFUNCION

Ayer, a las 6 P. M., ha dejado de existir nuestro querido deudo don

J. Jerónimo Juica Villalobos

Sus restos serán conducidos al Cementerio General el Viernes 24 del presente a las 10 de la mañana. El cortejo partirá de su casa habitación, Purísima 249.

LA FAMILIA.

DEFUNCION

Habiendo fallecido nuestra querida madre, hermana y esposa

Elena Berríos de Aguirre

rogamos a los que fueron sus amigos se dignen acompañar sus restos mortales al Cementerio General hoy a las 2 P. M. El cortejo saldrá de su casa habitación, Borgoño 1785.

LA FAMILIA.

ESTERAS

REDONDAS, OVALADAS y con ROSAS en colores a precios módicos

Esteras de paja y de trenzas, sobre medida: $ 2 el metro cuadrado

Totora para techos y para amarrar, por mayor y menor

Fábrica: Lord Cochrane 565

AVISO

COMPANIA NACIONAL DE FUERZA ELECTRICA

El Directorio de la primitiva Compañía Nacional de Fuerza Eléctrica, en su calidad de mandatario de los señores accionistas, según los acuerdos vigentes, tiene el agrado de comunicarles que en conformidad a los convenios celebrados con The Chilian Electric Tramway and Light Company, Limited, para la constitución de la Compañía Chilena de Electricidad, Limitada, los señores accionistas tienen derecho a suscribir hasta quinientas mil libras esterlinas de capital de la Compañía Chilena de Electricidad, Limitada, sobre las siguientes bases:

Primera.— Por cada tres libras esterlinas en acciones de la primitiva Compañía Nacional de Fuerza Eléctrica se podrá suscribir una libra del capital de quinientas mil libras esterlinas indicado.

Segunda.—Los señores accionistas deberán hacer uso de esta opción antes del 24 de Noviembre próximo debiendo inscribir sus nombres como suscriptores en las oficinas del Banco de A. Edwards y Cía., de Santiago o Valparaíso.

En el momento de anotar sus nombres, los señores accionistas enterarán en el mismo Banco el ochenta por ciento del monto de la suscripción; y el saldo en dos cuotas: una del 10 por ciento el 2 de Enero de 1923 y otra el 1.o de Abril de 1923. El entero se hará en letras de primera clase, sobre Londres, a 90 días vista, a la orden del citado Banco.

Tercera.— Por cada libra esterlina suscrita, los señores accionistas recibirán una libra esterlina en acciones ordinarias y una libra en debentures de la Compañía Chilena de Electricidad, Limitada, tan luego como se emitan las acciones y debentures de dicha sociedad.

Cuarta.— Se previene que el accionista que no concurra a hacer sus suscripciones antes del 24 de Noviembre, pierde todo derecho para hacerla.

Quinta.—Queda cerrado el Registro de accionistas desde la fecha hasta el 24 de Noviembre inclusive.

Valp., Octubre 25 de 1922.

EL DIRECTORIO

24-N

Sociedad Fábrica Nacional de Envases & Enlozados

Se pone en conocimiento de los señores accionistas de la Soc. Fábrica Nacional de Envases y Enlozados, que solamente hasta el 27 del presente pueden suscribir las nuevas acciones a que tienen derecho, pagando la primera cuota en la oficina de la Sociedad, A. Prat 62, pues después de esta fecha el Directorio dispondrá de las acciones no suscritas en conformidad a lo acordado en la Junta General Extraordinaria de Accionistas de 22 de Agosto ppdo.

Santiago, 22 de Noviembre de 1922.

EL GERENTE.

27-N

TONELEROS

Realizamos una partida de:
Tablas raulí 1x10, a . $ 2.00
Tablones raulí 1 1|2x10 $ 3.00

Barraca y Fábrica Vicuña Mackenna

Av. V. Mackenna 1124, pasado Av. Matta

JUGO DE UVA MARAMBIO

A LA CLIENTELA

Habiendo fallecido uno de mis repartidores, ruego a los clientes dirigir los pedidos directamente al concesionario que suscribe.

GUILLERMO ZERBY ..

Monjitas 867.— Teléfono 2321

DEPARTAMENTO

Ingeniero extranjero necesite para el 1.o de Enero. Departamento independiente con 2 a 4 piezas, baño, etc., entre el radio de Alameda, Amunátegui, Santo Domingo y Claras.

CASILLA 3814

¡Veraneantes!

NO ESPEREN LA ULTIMA HORA PARA VISITAR NUESTRA CASA

Baños americanos. .	$ 100.00
Baños de 1.60, a. .	60.00
Baños guagua. . . .	10.00
Baños asiento. . . .	30.00
Baños pie.	10.00
Baños esponja. . . .	28.00
Lluvias, a.	6.00
Calentadores a leña, artículo garantido, desde.	70.00
Calentadores a gas. .	120.00
Calentadores Acetileno	170.00
Cocinas Económicas. .	160.00
Carniceras a.	15.00
Manguera riego M. .	4.00
Regaderas, a. . . .	3.50
Refrigeradores. . . .	75.00
Heladeras.	45.00
Recipientes.	9.00
Jarros grandes . . .	4.50
Lavatorios.	4.80
Lavaplatos, desde. . .	20.00
Tarros basura. . . .	8.00
Tazas W. C.	45.00
Tapas W. C.	3.50
Botaguas.	6.00
Fondos racioneros . .	16.00
Tarros lecheros. . . .	14.00
Filtros para agua. .	21.00
Anafes, a.	2.00
Bidets desarmables. .	28.00
Jaboneras, a.	1.50
Escupitines.	4.00
Lavatorio patente. . .	65.00
Lavatorios para niños	4.00
Baldesitos playa. . .	1.00
Generadores de acetileno de 5 a 100 luces	25.00
Lámparas a carburo.	4.00

Completo surtido en artículos de menaje.

Especialistas en instalaciones Acetileno y Sanitario.

Fortuño & Patri

Fabricantes

BANDERA 618

CASILLA 3158

EN CONCEPCION

Vendo o arriendo 30,000 m2 de terreno al lado de la Estación Central de los FF. CC. del E., con desvío propio y galpones. Antiguo local de la Barraca Bío-Bío. Doy toda clase de facilidades para el pago.

Dirigirse a:

A. O. L., CALLE 18 N.o 282

Nov-23

FERIA DEL MATADERO
Estación San Diego
PLACER 960
SANTIAGO

En la Feria de

Hoy Jueves 23

remataremos BUEYES, VACAS y NOVILLOS GORDOS llegados de Mininco, Talca, Quella, Requínoa, Los Andes, Bulnes, Rancagua, Lontué, Victoria, Traiguén, Curicó, Quilquen.

600 corderos llegados de Paniahue, San Vicente, Quella.

FERROCARRILES DEL ESTADO

(N.o 77) NUEVOS ITINERARIOS DE LOS TRENES DE LA RED CENTRAL NORTE

A partir del 15 de Diciempre próximo, se pondrán en vigencia los nuevos itinerarios de la Red Central Norte. Las principales modificaciones son las siguientes:

Tren N.o 1.—Directo. Sale de Calera los Sábados a las 22.20; llega a Pueblo Hundido el Lunes a las 16.50, donde combina con el Longitudinal Norte, que llega a Iquique el Miércoles a las 10.30. Tiene combinación hacia los ramales de Salamanca y Chañaral.

Tren N.o 2. — Directo. Sale de Pueblo Hundido los Lunes a las 9.15. Llega a Calera los Miércoles a las 6.40. Combina en Pueblo Hundido con el Longitudinal Norte, que sale de Iquique los Sábados, a las 16.30. Tiene combinación desde los ramales de Chañaral, Juntas y Salamanca.

Tren N.o 3|7. —Omnibus. Sale de Calera los Miércoles a las 22.20. Llega a Coquimbo los Jueves, a las 17.00; y a Serena, a las 17.55. Sale los Viernes de Coquimbo, a las 7.00; y de Serena, a las 7.35, para llegar a Copiapó los Viernes, a las 23.10.

Tren N.o 8|4. — Omnibus. Sale de Copiapó los Jueves a las 7, para llegar a Serena a las 21.50 y a Coquimbo a las 22.25. Sale de Serena los Viernes a las 10.00 y de Coquimbo a las 10.45 para llegar a Calera los Sábados a las 7.00. Tiene combinación desde el ramal de Juntas.

Los trenes 1 y 3|7 hacia el Norte combinan en Calera con el expreso de las 19.45 de Santiago y con el de las 19.40 de Valparaíso.

Más datos dará la Oficina de Informaciones, Galería de la Bolsa de Productos, Huérfanos 1153, oficina N.o 7, en donde están a la venta los folletos de itinerarios.

JEFE DEPARTAMENTO TRANSPORTE.

Noviembre 19.

N-23

SUMINISTRO E INSTALACION DE MAQUINARIA ELECTRICA

Se solicitan propuestas públicas para el suministro, montaje e instalación, en la planta de chancado de Los Lirios, de maquinaria eléctrica, compuesta de un transformador general, tres motores y los tableros y aparatos de maniobra y protección necesarios. Las propuestas se abrirán el día 7 de Diciembre próximo, a las 3 P. M., ante el Jefe del Departamento de la Vía y Obras.

Las bases y antecedentes pueden retirarse diariamente en las Oficinas del Departamento de la Vía y Obras, de 2 a 4 P. M., Estación Mapocho.

ARRIENDO DEL FUNDO LLIMPO

DE LA JUNTA DE BENEFICENCIA DE SANTIAGO

El Lunes 11 de Diciembre de 1922, a las 4 P. M., se rematará el arriendo del

FUNDO "LLIMPO"

situado en el departamento de Illapel.

MINIMUM: $ 60,000

Bases y antecedentes en la Tesorería de Beneficencia, Monjitas 695, de 2 a 5 P. M.

LUIS LIRA LUCO, Tesorero.

SE VENDE DE GRAN OCASION

AUTOMOVIL ESSEX, último modelo en perfecto estado, garantido con solamente dos meses de uso, con todas sus herramientas y dos ruedas completas de repuesto; ha recorrido poco más de 3,000 kilómetros. Se vende por viaje. Tratar: **San Ignacio N.o 50, de 12 M. a 1 y media de la tarde.**

Nov-25

Avisos de Vapores

Sociedad Marítima y Comercial R. W. James y Cía.

VAPOR RAPIDO AL NORTE

El vapor nacional de pasajeros

"FLORA"

Capitán M. OSSA L.

saldrá hoy **JUEVES 23 DE NOVIEMBRE, a las 4 P. M.**, para **COQUIMBO, HUASCO, CALDERA, CHAÑARAL, TALTAL, ANTOFAGASTA, MEJILLONES, TOCOPILLA, IQUIQUE Y ARICA.**

Por pasajes e informes
SOCIEDAD MARITIMA Y COMERCIAL

R. W. JAMES & Co.	ANDRES SALA
Blanco 983	Agustinas 809
— VALPARAISO —	— SANTIAGO —

N-23

Compañía Sud-Americana de Vapores

VAPOR EXTRAORDINARIO PARA ARICA E INTERMEDIOS

El vapor

«RENAICO»

de 5,000 toneladas y doble hélice, con amplias y magníficas comodidades para la conducción de pasajeros, saldrá para ARICA el

SABADO 25 DE NOVIEMBRE

con escala en Coquimbo, Huasco, Antofagasta e Iquique.

Al regreso tocará en Iquique, Antofagasta y Coquimbo y eventualmente (si hubiere suficiente número de pasajeros) en Caldera.

WESSEL, DUVAL Y Co., Huérfanos esq. Morandé, Agentes.— COMPAÑIA TRANSPORTES UNIDOS, Estado esq. Delicias, Sub-Agentes.

Compañía Sud-Americana de Vapores

CARRERA RAPIDA A CRISTOBAL, en 14 días, en conexión con naves para y de Estados Unidos, Europa, etc., y en Antofagasta, Arica y Mollendo, con los trenes internacionales para y de Bolivia.

PROXIMAS SALIDAS

"HUASCO", el Miércoles 6 de Diciembre, a las 4 P. M.
"IMPERIAL", el Miércoles 20 de Diciembre, a las 4 P. M.
"AYSEN", el Miércoles 6 de Enero, a las 4 P. M.

CARRERA CALETERA A PIMENTEL, quincenal, con escala en la mayoría de los puertos intermedios.

PROXIMAS SALIDAS

"CACHAPOAL", el Sábado 2 de Diciembre, a las 4 P. M.
"MAPOCHO", el Sábado 16 de Diciembre, a las 4 P. M.
"MAIPO", el Sábado 30 de Diciembre, a las 4 P. M.

WESSEL, DUVAL y Cía., Huérfanos esq. Morandé, Agentes. Cía. TRANSPORTES UNIDOS, Estado esq. Delicias, Sub-Agentes.

GRACE LINE

VIAJES RAPIDOS A NUEVA YORK, VIA CANAL DE PANAMA, SIN TRASBORDO

SERVICIO DE PASAJEROS DE PRIMERA CLASE, UNICAMENTE

Salidas de Valparaíso cada Miércoles por medio, a la 1 P. M.

"SANTA LUISA", sale de Valparaíso el 29 de Noviembre, a la 1 P. M., haciendo escala en Antofagasta, Iquique, Mollendo, Callao, Balboa, Cristóbal y Nueva York.

PROXIMAS SALIDAS

"SANTA TERESA", Miércoles 13 de Diciembre, a la 1 P. M.
"SANTA ANA", Miércoles 27 de Diciembre, a la 1 P. M.
"SANTA ELISA", Miércoles 10 de Enero de 1923.

Por fletes y pasajes, dirigirse a sus Agentes Generales en Santiago:

GRACE Y Cía. (CHILE) S. A.

HUERFANOS N.o 1087

Compañía Sud-Americana de Vapores

SERVICIO DIRECTO RAPIDO A NEW YORK

El moderno y lujoso vapor

"ACONCAGUA"

de 7,000 toneladas y doble hélice, saldrá para **NEW YORK** el

MARTES 19 DE DICIEMBRE, A LA 1 P. M.

haciendo escalas en Antofagasta, Iquique, Arica, Mollendo, Callao, Salaverry y Cristóbal. Llegará a New York el 8 de Enero, saliendo de regreso el Sábado 20.

El "ACONCAGUA" reune todas las comodidades, de lujo y confort, que consultan las modernas necesidades de la navegación: departamentos y camarotes especiales (con recargos módicos); salones para diversos objetos; bibliotecas; instrumentos musicales; gimnasio; amplias cubiertas de paseo, etc.

Posee un hospital para enfermos de ambos sexos, a cargo de médico-cirujano. Lujosa peluquería.

Se invita a los interesados a visitar los departamentos de cocina, panadería, carnicería, etc., de esta nave, para que se impongan de los modernos recursos de eficiencia y limpieza con que cuenta.

Servicio de mesa irreprochable. Servidumbre numerosa y atenta. Camarera (nurse).

Por precios de pasajes, etc., ocúrrase a

WESSEL, DUVAL y Cía., Huérfanos esquina Morandé, Agentes. —COMPAÑIA TRANSPORTES UNIDOS, Estado esquina Delicias, Sub-Agentes.

D-19

AVISOS DE REMATES

Importante Remate

Hoy 23 de Noviembre próximo, a las 2½ P. M., en el estudio del compromisario señor Osvaldo Garacía Eurr, Huérfanos 948, saldrá a remate la valiosa propiedad de renta ubicada en Carrera esquina sur-oriente con Gorbea, compuesta de cuadro buenas casas.

MINIMUM: $ 130,000

Facilidades de pago. Hay deuda hipotecaria. Más antecedentes en el estudio del compromisario.

Remate del Menaje de Casa

DE DON FEDERICO WEISTMEN H.

POR AUSENTARSE DEL PAIS

HOY Jueves 23 del presente a la 1.30

Vicuña Mackenna 313

SALON con buen piano vertical alemán, amoblado importado Luis XV, **alfombra Smyrna**, mesa centro tallada, vitrina dorada, musiquero, biombo de laca bordado, pedestales con mármol, floreros finos, boul con bronces y mármol negro, lámpara, cuadros, cortinas, joyeros plaqué, muñeca articulada, etc.

ESCRITORIO de cortina y amoblado estilo colonial, estante libros, sillón tornillo y Morris, rica Victrola "Columbia" con discos escogidos, libros, tintero roble, servicio plata para fumar, id. roble americano, alfombra, choapinos, cuadros, reloj Waltham plata, id. pulsera.

COMEDOR con amoblado americano y mesa correderas de roble americano importada, loza, porcelana, cristales, plaqués, carpeta, cuchillería, manteles, **servicio de mesa guarda azul**, cristalería fina, servicios té plaqué, bandejas ídem, paneras, alcuzas, fruteros y centro mesa plaqué y cristal, bomboneras, piezas cristal para frutas, sillas tapiz cuero, espolvoreadores plata y nácar, bombilla id, reloj mural, cuadros, alfombra, linoleum, etc.

DORMITORIOS con amoblados de uno, dos y tres cuerpos, catres de bronce, colchones, servicios lavatorios y toilette, alfombras, amoblado Mouquet, id. estilo inglés, cuna de bronce, catre al laqué, chaisselongue seda, coche de guagua, cortinas, cuadros, etc.

HALL, BAÑO, COCINA Y VARIOS. Amoblado mimbre, paragüero de roble americano, alfombra de felpa para escala y pasillos, tina enlozada, lavatorio desagüe, bidet con llaves, espejo plaqué, **cocina económica importada** y batería completa de aluminio, mesas, escala tijeras, linoleum, etc.

SEGUNDO COMEDOR con amoblado estilo inglés, de aparador con vitreaux y trinche con lunas cortadas, mesa y sillas tapiz cuero, carpeta felpa, servicio mesa loza inglesa, id. de copas de cristal para 12 personas, azafates, baño María, licorera, alfombra, cuadros, etc.

A LA VISTA HOY, DESDE LAS 9

E. ROBUSTIANO VERA.

Ordenes para remates: Oficina, Compañía 1246, Casilla

REMATE

El 14 de Diciembre próximo, a las 4 P. M., ante el compromisario don Lincoyán Tirapegui y en la secretaría del 3.er Juzgado Civil, saldrán a remate por acuerdo de los interesados las siguientes propiedades, libres de gravámenes:

EN PEÑAFLOR, CHALET QUINTA.— MINIMUM: $ 20,000 pagaderos mitad al contado, mitad a 6 meses plazo con el interés anual.

CASA QUINTA EN LA AVENIDA DE LAS QUINTAS

MINIMUM: $ 74,000

pagaderos mitad al contado, 1|4 a 6 meses y el resto a un año con el 8 o|o interés anual.

Antecedentes y títulos en la oficina del actuario don Guzmán, Secretaría del 3.er Juzgado de esta ciudad.

REMATE JUDICIAL Y VOLUNTARIO

DE MENAJES DE CASAS, AUTOMOVIL STUDEBAKER TURISMO 7 ASIENTOS; 50 COCINAS A GAS Y ECONOMICAS, Y 40 CALENTADORES A GAS Y CARBON PARA BAÑOS

AGUSTINAS Núm. 865

HOY JUEVES 23 DE 10 A 12 Y DE 2 ADELANTE

Por orden de los diversos juzgados civiles en varias ejecuciones, Compañías de Seguros, varias sucesiones y consignatarios.

— HAY: —

SALONES.— Pianos media cola marcas Chickering, id. verticales; autopiano Jesse and Sons, pianola, victrolas Victor y otras, amoblados para salón diversos estilos. Espejos marcos dorados, consolas con mármoles, pedestales dorados, estatuas, cortinajes, cuadros al óleo, grabados, objetos de adorno, boules de nogal.

ESCRITORIOS.— Escritorios de cortinas de roble americano y lingue, id. ministro, mesas escritorio, sillones de escritorio, estantes para libros, mesas para máquinas, amoblados para escritorio, prensas para copiar, cajas de fondos, estatuas de bronce y mármol, alfombras de centro afelpadas y Bruselas por metro, etc., etc.

COMEDORES.— Amoblados para comedor diversos estilos, de nogal, caoba y lingue, con aparadores, trinches y vitrinas. Mesas de correderas y fijas, sillas diversos estilos tapizadas y enjuncadas, servicios de mesa de loza inglesa, servicios de cristalería, plaqués finos, servicios de cuchillería, centros de mesa, candelabros de plaqué, jardineras, servicios para pescado, carpetas de mesa, relojes de colgar, muebles de asiento forrados en cuero, alfombras de centro, lámparas eléctricas de 1 a 5 luces, id. a gas.

DORMITORIOS.— Amoblados para dormitorios estilos Luis XV, Inglés, Americanos, Holandés, con roperos de uno y tres cuerpos, de nogal, caoba y marquetería con bronces, lingue color natural, roperos, cómodas y veladores sueltos con o sin espejo, guardarropas, tres marquesas, colchones de lana. Servicios de lavatorios. Lámparas eléctricas de centro y veladores, etc., etc.

VARIOS.— 50 cocinas a gas y carbón, 50 calentadores para baño, tinas de baño de fierro enlozado esmaltadas y de zinc, lavatorios con desagües. Bidets con llaves niqueladas, muebles para repostero, mesas para cocinas, lavaplatos, bodegas de fierro para botellas, coches para guaguas, cunas de bronce y fierro, sillas de montar, escaños para jardín, sillas para jardín, mesas para id., paragüeras, gran cantidad de alfombras usadas, de centro y por metro, id. para escalas. Linoleum para piso, etc., etc.

AUTOMOVIL Studebaker turismo 7 asientos en perfecto estado. Un gran lote de sillas de doblar para playa o teatro, etc.

A LA VISTA DESDE HOY.

VICTOR ARAYA L.,

Martillero de Hacienda.

Nov-23

Remate de Materiales

Hoy Jueves 23 del presente, a las 9 A. M., se rematarán en el Molino Santa Magdalena, Providencia N.o 2556, carros Los Leones, los materiales de su demolición. Hay maderas de todas clases, zinc blanco, tejas, adobes, ladrillos, Puertas, ventanas.

A la vista todos los días.

SUCESION DOMINGO COSTA

Nov-23

REMATE

DE LAS MADERAS, FIERRO PARA TECHO, CAÑERIAS Y MAQUINARIAS SALVADAS DEL INCENDIO DE LA MERCERIA

1133-AVENIDA MATTA-1135

El Viernes 24 del presente a las 10 de la mañana

Por cuenta de quien corresponda

— HAY: —

300 planchas zinc para techo, negro y galvanizado de 6, 7 y 8 pies, maderas para construcciones, de diversas dimensiones, cañería para agua, gas y desagüe, rejilla de alambre, fierro galvanizado liso, maquinarias, fierro de varias clases, tarros aceiteros, tambores, etc. etc.

Y demás a la vista el Jueves, de 2 a 6 P. M.—Pago al contado.

VICTOR ARAYA L.,

Martillero de Hacienda.

Remates de Prendas de Plazo Vencido

Hoy Jueves 23 de Noviembre a las 9 A. M., el martillero, señor Lois, rematará en la **Casa de Préstamos "EL SOL", calle San Diego N.o 1602**, las prendas no rescatadas y comprendidas entre los números 3 a 1,583 y 4 a 938.

Hoy Jueves 23 de Noviembre a las 10 1|2 A. M., el martillero señor Mandiola, rematará en la **Casa de Préstamos "LA MARAVILLA"**, calle San Diego N.o 1802, las prendas no rescatadas y comprendidas entre los números 33,026 a

Hoy Jueves 23 de Noviembre a las 2 P. M., el martillero señor rematará en la **Casa de Préstamos "EL GLOBITO", Avenida Matta N.o 1042**, las prendas no rescatadas comprendidas entre los números 75,179 a 77,695.

Hoy Jueves 23 de Noviembre a las 4 P. M., el martillero señor lea, rematará en la Casa de Préstamos **"LA LUNA"**, calle San Diego **N.o 1206**, las prendas no rescatadas y comprendidas entre los números 26,893 a 28,661 y

Hay: máquinas de coser, gran cantidad montar y de Viena, gran ropa y calzado para hombres y señoras, alhajas con brillantes, diamantes y piedras de color, sombreros, pañuelos de rebozo, pesas, mostrador con pesas, maletas y baúles, gran surtido de botines de cuero, catres, armas de fuego, muebles de sommiers, comedor con mármol, gran surtido en ropa interior y de muchas otras especies.

El Viernes 24 de Noviembre, a las 9 A. M., el martillero señor rematará en la **Casa de Préstamos "LA BOLA DE ORO", Avenida Delicias 2939**, las prendas no rescatadas y comprendidas entre los números 99,898 a 3,258.

El Viernes 24 de Noviembre, a las 10.30 A. M., el martillero señor colea, rematará en la Casa de Préstamos **"LA SAN VICENTE"**, calada **N.o 2781**, las prendas no rescatadas y comprendidas entre los números 98,040 a 724.

El Viernes 24 de Noviembre, a las 2 P. M., el martillero señor la rematará en la **Casa de Préstamos "LA CRUZ BLANCA", Independencia N.o 360**, las prendas no rescatadas y comprendidas entre los números 91,888 a 96,

El Viernes 24 de Noviembre, a las 4 P. M., el martillero señor rematará en la **Casa de Préstamos "LA SANTA ROSA", Avenida Delicias N.o 3061**, las prendas no rescatadas y comprendidas entre los números 34,220 a 36,058.

Hay: sillas de Viena y tapices, alfombras de una pieza, de pita y de paño, manteles y servilletas, relojes y cadenas de plata, maletas y maletines, cortes de casimir y felpa, géneros, carpetas de felpa, calzado en gran cantidad, sillas de bronce, colchones, joyas con armas de fuego, de color y otras y piedras especies.

Las prendas estarán a la vista desde dos horas antes del remate.

PAGO AL CONTADO.

EL INSPECTOR.

s ferrocarriles, de los fraudes de uestros industriales exportadores de muchas otras cosas cuya erdad no es posible poner en duda. Yo guardaba silencio, sonriendo por quinta o sexta vez ese chaparrón de exageraciones tan deprimentes para nuestra dignidad nacional, cuando el mayordomo me apostrofó diciéndome: "Y usted, ¿qué dice, paisano (5), de los salteos de los chilenos en el Neuquén?" No pude contenerme por más tiempo y le respondí: "En el Neuquén roban [illegible] chilenos como roban y saltean argentinos, españoles, italianos y de todas las nacionalidades; lo que sí que allá, como aquí y como en todas partes es muy cómodo tener un editor responsable: un individuo comete un crimen en el Neuquén, sea por codicia, por venganza o por lo que fuere, y él es el primero en gritar ¡los chilenos! los chilenos! Las patrullas de la policía corren hacia la cordillera de los Andes y muchas veces detienen y llevan presos a tranquilos e inofensivos viajeros, mientras el verdadero criminal en su casa, sin cuidado alguno, se restrega las manos de satisfacción."

"Usted no conoce a los chilenos, paisano" me interrumpió el asturiano. Los conozco tanto como a los argentinos; vivo en Junín de los Andes; casi todos mis negocios son con Chile y conozco el país. Se exagera mucho: según lo que se dice, uno no puede andar tranquilo y seguro ni en las calles de Santiago; sin embargo, yo he recorrido varias veces desde la provincia de Valdivia hasta la de Atacama; he viajado a pie en la frontera de Arauco de Sauces a Contulmo, teniendo que trasmontar la cordillera de Nahuelbuta; he recorrido las salitreras de Tarapacá sólo y sin armas, y nunca he tenido el menor percance". "Está achilenado el paisano dijo uno de los andaluces". "No estoy achilenado, respondí; lo que hay es que no me apasiono y en consecuencia no me ciego. Ustedes les atribuyen a los chilenos cuanta ratería o maldad se comete, sin averiguar primero si hay siquiera algunas presunciones para atribuírselas. Ahora mismo ¿saben ustedes si vienen chilenos en el barco? Yo creo que no viene ninguno, y hasta me ha parecido ver que viajan muy poco por estos mares no sólo rotos, sino también gente de 1.a". Se engaña Ud. me respondió el mayordomo, viajan muchos en cubierta, pero niegan su nacionalidad para no hacerse sospechosos; también van frecuentemente de **pavos** (6). No sería extraño que entre los sacos de arroz o de azúcar estuvieran escondidos los autores del robo. En cámara también viajan muchos; ahora vienen tres o cuatro, entre ellos un médico muy famoso que usted debe conocer". "¿Quién será?", le interrogué. "Se apellida Valenzuela, no recuerdo su nombre de pila". "¡Ah! el doctor Valenzuela ¡es una eminencia!", agregó el asturiano. Recorrí en mi memoria los médicos chilenos que conozco y no encontré de ese apellido más que un doctor de la ciudad en que resido, hombre pacato y tranquilo que jamás se habría aventurado a dejar el terruño de un modo tan repentino. Apurando mis recuerdos repetía yo: "Valenzuela, Valenzuela, y el asturiano, como para ayudarme me dijo: "Es director de una academia en Chile; es muy hábil, hace algunos años dió un informe notabilísimo en un gran proceso y su Gobierno, en premio lo mandó a Europa de embajador". Esto vino a concluir de confundirme: un médico director de una academia... El talento, el saber premiados por el Gobierno con un puesto diplomático... Eso no podía ser en Chile.

"Es una eminencia", repetía el asturiano. "Los chilenos tienen grandes médicos", agregó el mayordomo. "Sobre todo cirujanos", dijo un francés que recordó al doctor Charlín, que le había operado un tumor que se le formó en un costado después de haber tenido la peste bubónica.

Otro nombró al doctor Sierra; y luego de los médicos se pasó a hablar de los abogados y de los ingenieros. Un colombiano, que trabajaba en las minas de Cerro de Pasco, observó que los mejores colaboradores que había tenido Mr. Meiggs, en la construcción del célebre ferrocarril a La Oroya, habían sido tres ingenieros chilenos. Otro recordó a los hermanos Clark iniciadores del transandino por Uspallata, y el mayordomo, por fin, citó a un ingeniero de apellido Undurraga que tenía estudiado un canal inter-oceánico en Colombia, siguiendo el curso del río Atrato, canal que, según su expresión, está destinado a hacer un hijo macho a los yanquis.

Estos recuerdos cayeron sobre mi corazón como una lluvia de Enero sobre los yermos. En un principio creí que los elogios a los profesionales chilenos eran sólo el fruto de una cortesía para conmigo, para con el español achilenado; pero cuando les oí nombres propios no pude seguir dudando de la sinceridad de sus palabras; sentí una impresión de alivio y de consuelo que no había experimentado en todo mi viaje, y se apoderó de mí una especie de reconocimiento hacia ese incógnito doctor Valenzuela que había sido la causa de esos recuerdos honrosos para mi patria. El mayordomo me prometió mostrármelo a nuestro arribo al Callao, pues a la llegada a los puertos los pasajeros de 3.a clase pasan a la sección de 1.a con el pretexto de bajar a tierra.

Desgraciadamente el "Guatemala" llega sólo hasta el Callao y para seguir viaje a Chile es necesario trasbordarse a otro barco de la misma compañía, lo que produce cierta premura y confusión que me impidieron verme con el mayordomo.

Aunque la Pacific Steam vende en Panamá los pasajes hasta Valparaíso, en el Callao abandona a los pasajeros de cubierta a su propia suerte: ellos tienen que buscar los botes para el trasbordo de personas y equipajes y pagar los gastos correspondientes. No pasa así con los viajeros de 1.a clase, pues la Compañía se hace cargo de sus equipajes y les ofrece para su transporte una buena chalupa. En el "Ortega", vapor en que continuamos el ivaje a Valparaíso, se me extravió una maleta, y buscándola, llegué a la sección donde se habían depositado los equipajes de la 1.a clase; allí estaban numerosos pasajeros reconociendo sus cajas y balijas. Uno de ellos, un caballero de unos 45 años de edad, regular estatura, pelo negro, bigote espeso y simpático rostro de facciones correctas, hablaba con cierta energía con dos empleados subalternos reclamando un bulto que no aparecía. Después de muchos trajines uno de los empleados apareció gritando: "Aquí está; aquí está", y llevando en los brazos una caja cúbica de cuero, en una de cuyas caras se veía escrito con sus caracteres negros: Dr. G. Valenzuela Basterrica. Con la rapidez de un relámpago se me descifró el enigma: la academia era la Escuela de Dentística; el proceso célebre, el de Becker; y la embajada de premio, la comisión de estudio en Europa. Era él quien había arrancado palabras encomiásticas para nuestra patria a aquella gente burda tan acostumbrada a menospreciarla y envilecerla. Sentí ímpetus de estrecharlo entre mis brazos y sólo me contuvo el temor de hacerle pasar un mal rato porque creyese tener que habérselas con un loco. El no reparó tal vez en mi presencia, pero si me hubiera mirado habría visto unos ojos húmedos que le miraban con inmensa ternura enviándole el agradecimiento de un corazón que sueña con una patria grande y feliz, respetada y querida. Nada le dije y me quedé absorto un largo tiempo en que mi espíritu anhelante tendió la vista hacia el suelo natal, hacia la juventud estudiosa, la juventud con ideales, la que busca en la educación científica su perfeccionamiento, la que mañana nos dará profesionales que, como el doctor Valenzuela Basterrica, arranquen el sambenito que han echado sobre el pecho de nuestro país la ignorancia y la falta de cultura moral de nuestros propios conciudadanos.

ALEJANDRO VENEGAS.

(Dr. Valdés Cange).

---

(5) Elautor en su viaje de estudio a las Repúblicas del Norte, se presentaba como español, residente en Junín de los Andes, a fin de poder observar mejor la opinión que por allá se tiene formada de nuestro país.

(6) **Pavos**, llaman a los que viajan sin pagar, de guerra como solemos decir, ocultos en las bodegas, entre los bultos de mercaderías.

Progresos ferroviarios

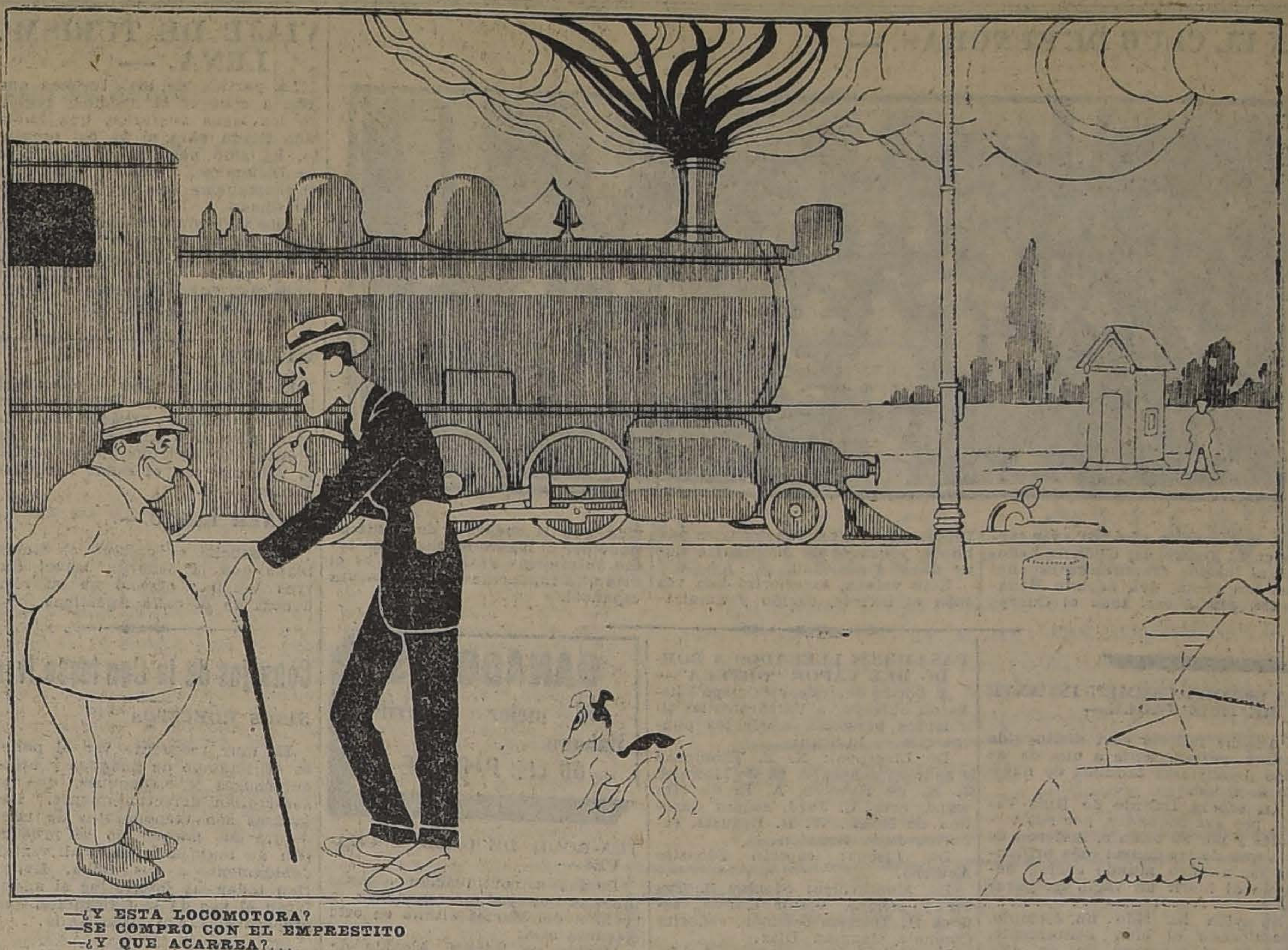

—¿Y ESTA LOCOMOTORA?
—SE COMPRO CON EL EMPRESTITO
—¿Y QUE ACARREA?...
—HASTA AHORA... UN ALZA DE TARIFAS..

(Especial para "La Nación", por Alfredo Adduard).

"CURSO DE VACACIONES"

En las próximas vacaciones funcionará, como en años anteriores, en el "Instituto San Martín", San Martín 64, un curso de vacaciones para alumnos de humanidades y preparatorias que tengan ramos atrasados o que deseen adelantar un nuevo curso en sus estudios. Los alumnos tendrán la facilidad de poder ingresar en calidad de internos, medio-pupilos o externos. Los profesores que tomarán parte son todos de Estado. La matrícula está abierta.

26-N

TRILLADORAS
"CASE"
De acero, las más rápidas, las mejores y más conocidas.
MOTORES
"RANSOMES"
Ingleses, de perfecta construcción, muy sencillos y durables, de 8 y 12 H. P.
A PRECIOS EXCEPCIONALES
Ofrecen para entrega inmediata.
Grace y Cía. (Chile) S. A.
HUERFANOS 1087

ACEITE LUBRICANTE
GRASA CONSISTENTE
Ofrece la
Casa Santiago Webb & Co.
ESTADO 156-170
Casilla 1767.—Teléfono
Inglés 3176-3177

Ku-Klux-Klan
Así como el Ku-Klux-Klan se impuso por su gran número de afiliados, asimismo se está imponiendo la REINA DE LAS MEDIAS, calle AHUMADA 360, por su gran baratura en medias y calcetines. Visítenos y se convencerá.

ACUERDESE
que todavía no ha tomado usted su "Bono" para el SORTEO DEL SABADO 25 de NOVIEMBRE, de
"La Poderosa"
PREMIO MAYOR: $ 5,000
Valor del "Bono", $ 1
Vaya hoy mismo a comprar sus "Bonos" a la oficina matriz,
TEATINOS 333
GUILLERMO M. BAÑADOS Y Cía.

Cómo Anna Fitziu bajó treinta libras en un mes

Un procedimiento rápido y seguro para alcanzar la anhelada esbeltez.— Había que bajar treinta libras en un mes para hacer la danza de "Salomé", y Anna Fitziu las redujo en el plazo indicado

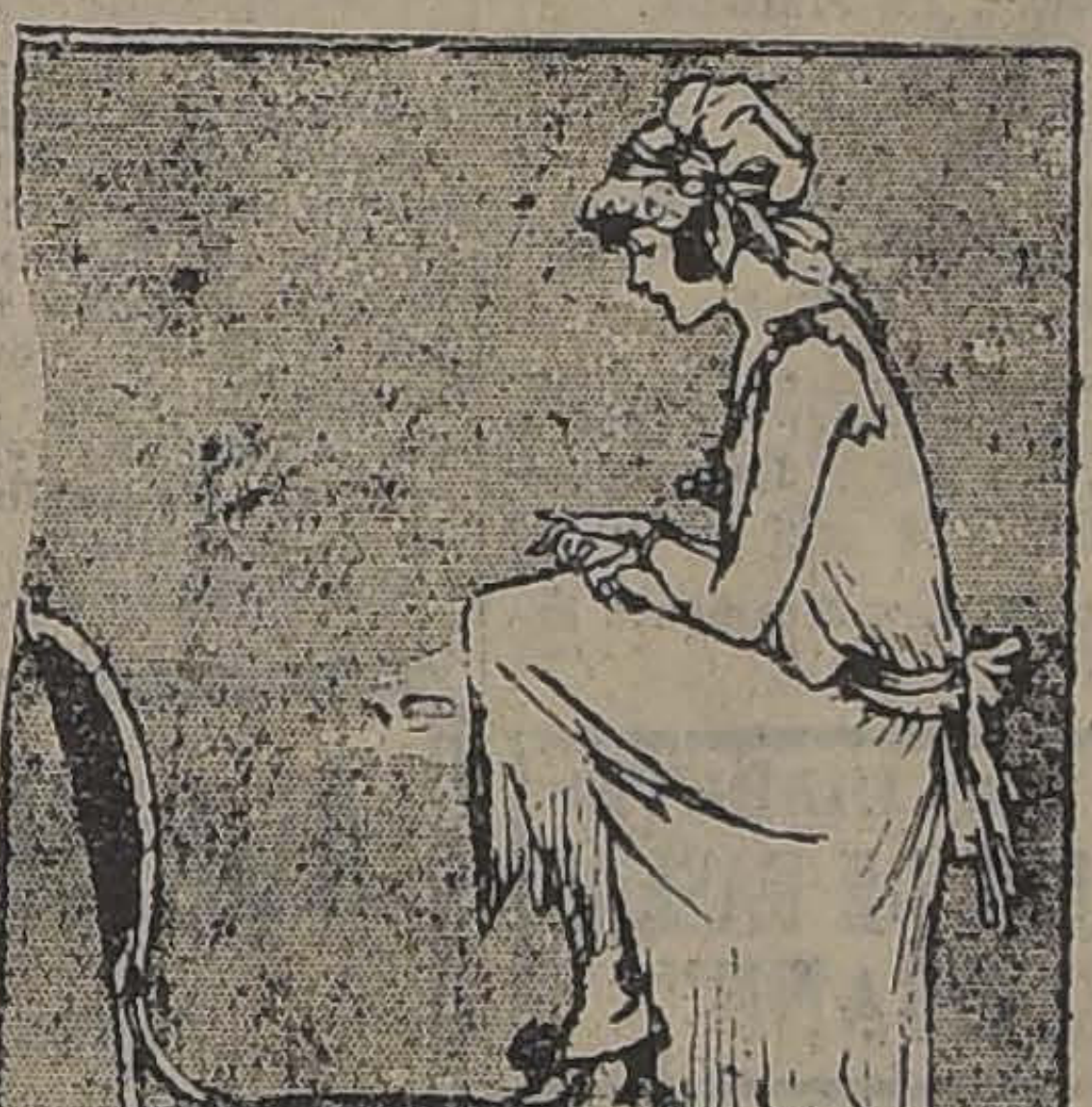

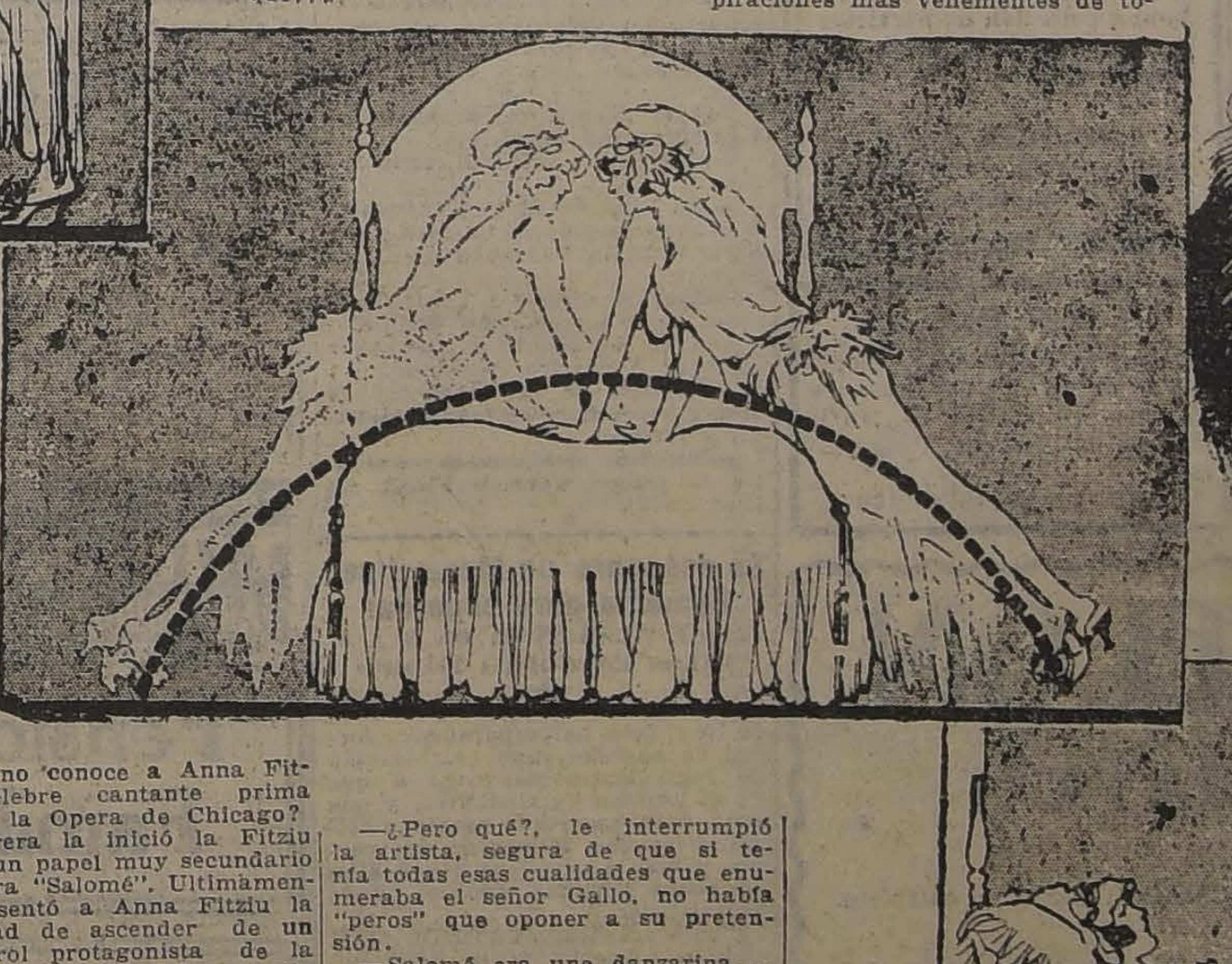

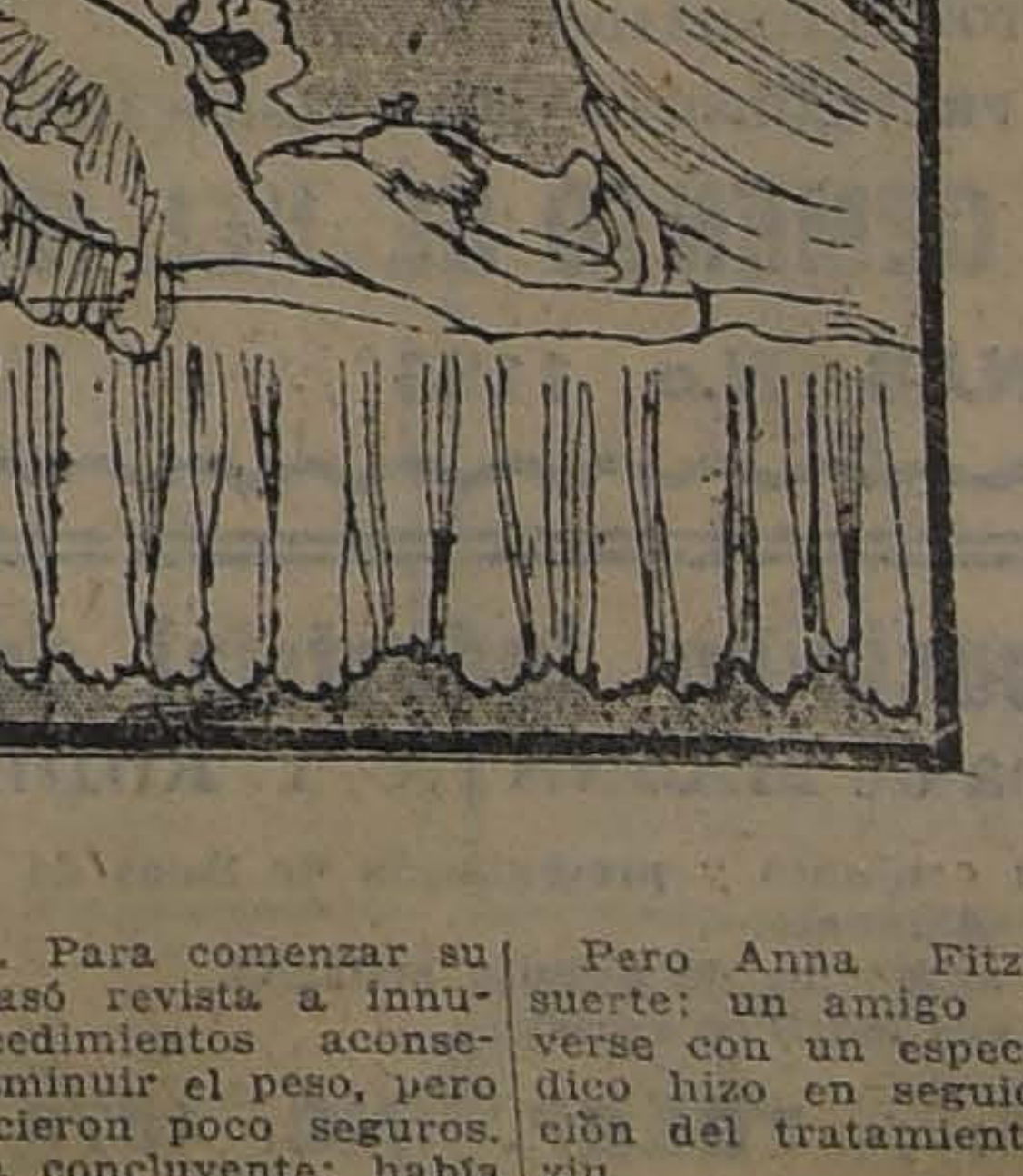

¿Quién no conoce a Anna Fitziu, la célebre cantante prima donna de la Opera de Chicago?

La carrera la inició la Fitziu haciendo un papel muy secundario de la ópera "Salomé". Ultimamente se presentó a Anna Fitziu la oportunidad de ascender de un salto al rol protagonista de la obra, es decir, para hacer ella misma el papel de "Salomé", danzando con la hirsuta y enmarañada cabeza del Bautista, pues la prima donna que hacía el papel había caído en desgracia.

Anna Fitziu se acercó entonces al empresario, señor Gallo, y le propuso hacer ella el papel de la hija de Herodías. El señor Gallo se quedó mirándola con sorpresa.

—¿Piensa usted que no soy capaz de hacer ese rol?, preguntóle Anna Fitziu con cierta ansiedad.

—El señor Gallo estaba seguro de que Anna Fitziu podía cantar el papel y le dijo con un fervor muy italiano que ella tenía la voz, la figura, la belleza y la presentación escénica necesaria, pero que...

—¿Pero qué?, le interrumpió la artista, segura de que si tenía todas esas cualidades que enumeraba el señor Gallo, no había "peros" que oponer a su pretensión.

—Salomé era una danzarina... —replicó el señor Gallo. Las danzarinas son delgadas y usted...— El señor Gallo se detuvo temiendo ir más adelante.

—¿Ud. cree que yo soy demasiado gorda para hacer ese papel, verdad? Repuso Anna Fitziu.

—¿Gorda? No, replicó Gallo. Su figura tiene las líneas irresistibles de la esbeltez femenina. ¿Cómo puede decirse que Ud. es gorda? Pero si usted quiere hacer el rol de Salomé deberá bajar unas treinta libras...

Es decir, Anna Fitziu era demasiado pesada para hacer ese papel y Gallo buscaba la forma más disimulada de insinuarlo a la hermosa prima donna.

Pero Anna Fitziu no se desalentó; por el contrario, con verdadero énfasis, contestó:

—Señor Gallo, yo quiero hacer ese papel.

—Bien, como la obra subirá de aquí a un mes, usted tiene treinta días para bajar treinta libras, es decir, una libra por día.

Se trataba de una empresa de gigantes. ¡Bajar una libra por día!

Miss Anna Fitziu regresó a su casa, llena de voluntad y de optimismo. Estaba dispuesta a triunfar y a reírse de esas libras superfluas que le estaban estorbando para escalar a una de las aspiraciones más vehementes de toda su carrera. Para comenzar su tratamiento pasó revista a innumerables procedimientos aconsejados para disminuir el peso, pero todos le parecieron poco seguros. El dilema era concluyente; había que perder treinta libras en un mes o renunciar a hacer un papel que era la coronación de su carrera artística.

Pero Anna Fitziu estaba de suerte: un amigo le recomendó verse con un especialista. El médico hizo en seguida una exposición del tratamiento a Anna Fitziu.

La receta consistió en tres ejercicios capitales:

1. Subir en una silla;
2. Saltar sobre una cama; y
3. Lo que pudiera llamarse el "culebreo del pie"

Este último era especialmente el ejercicio determinante del buen éxito. Junto a estos tres ejercicios se le recomendaron a Anna Fitziu otros pequeños cuidados sin importancia.

Miss Anna Fitziu siguió al pie de la letra las indicaciones del médico y a los treinta días se presentó ante el señor Gallo con treinta libras menos a reclamar el rol de Salomé.

El ejercicio del pie consiste en tenderse inmediatamente después de despertar en posición completamente horizontal y de espaldas; luego se levantan las piernas hacia arriba y cuando los pies están en alto se inicia un movimiento rápido y aislado de los dedos, como se ve en el grabado. Este ejercicio dura un minuto, se bajan en seguida las piernas y se vuelve a comenzar. No es necesario que los músculos permanezcan rígidos y la ascensión de los pies se puede hacer sin esfuerzo, con la musculatura dixtendida y laxa.

Ya lo saben las gordas; la disminución de las libras superfluas se puede alcanzar sin gran esfuerzo.

VIDA SOCIAL

LA SOCIEDAD NACIONAL DE PROFESORES Y LOS PARQUES ESCOLARES. —

La sociedad toda ha recibido con verdadera complacencia la iniciativa del profesorado nacional de todos los establecimientos de educación, tanto públicos como particulares, para erogar ellos y pedir al público por medio de fiestas deportivas los recursos necesarios para la formación de un Parque Escolar.

La institución que administra los campos de Sport de Ñuñoa ha cedido gratuitamente este local para que se realice un torneo hípico el próximo Domingo, en el que participarán las Escuelas de Caballería, Carabineros y Policial, a beneficio de la realización de tan sentido propósito.

Participarán también el Liceo Alemán, la Green Cross, el Internado Barros Arana, etc.

Habrá ejercicios militares en que participarán los oficiales jineteando los animales premiados en el Brasil, que sus jinetes harán actuar en ejercicios de alta escuela. Los Carabineros harán novísimos ejercicios de equitación. La Escuela Policial presentará números extraordinarios que llamarán la atención del público. La Escuela Militar, célebre en sus presentaciones, tendrá a su cargo importantes números que atraerá enorme concurrencia. La Green Cross, el Liceo Alemán, el Instituto de Educación Física, el Internado Barros Arana tendrán participación en carreras pedestres, curiosos ejercicios de ciclismo, base-ball, y muchos otros números.

Ningún beneficio despertará mayor interés que éste en que los propios escolares reunen recursos para su Parque Escolar, que tanta falta les hace para su desarrollo físico.

Estamos seguros que nuestra sociedad prestará su ayuda a esta importante obra.

BAILE DE FANTASIA.—

A fines del próximo mes la señora Elena Fabres de Hurtado ofrecerá un baile de fantasía en su residencia de Ñuñoa.

SALON OFICIAL DE 1922 —

El Sábado último se reunió el jurado del Certamen General Maturana, con asistencia de los señores Luis Dávila Larraín, Virginio Arias, Nicanor González Méndez, Ricardo Richón Brunet y Pablo Burchard.

Después de un detenido estudio de las obras expuestas en el Salón, se acordó dar el Premio Maturana, correspondiente al presente año, al cuadro N.o 6, "Sol de mañana", de don Alfredo Araya.

Como quedan pocos días para la clausura del Salón, el Consejo de Bellas Artes ha acordado dar entrada libre a la Exposición el Domingo 26 de Noviembre y el Domingo 3 de Diciembre, en la mañana.

Como de costumbre, la Exposición está abierta al público de 9 a 12 M. y de 2 a 7 P. M.

Hoy Jueves, día de moda, concurrirá al palacio una banda militar que ejecutará un escogido programa musical de 5 a 7 P. M.

ENFERMOS.—

Se encuentra enferma la señorita Corina Soto Puelma.

DE EUROPA.—

Ha llegado de Europa don César Roa, attaché comercial a la Legación en Francia.

ASOCIACION DE LA JUVENTUD CATOLICA FEMENINA.—

El Directorio General invita a todas las socias a una misa que a pedido de la Asociación se dirá por el feliz descanso del alma de la socia señorita Matilde Molina Barros, fallecida últimamente.

Esta misa será en la iglesia de las Agustinas, mañana Viernes, a las 8.30 A. M., y se ruega a las socias ofrezcan la Santa Comunión por su malograda compañera.

COMIDA.—

Un grupo de amigos ofreció anoche una comida íntima al señor Enrique Blanco Yrarrázaval, con motivo del nombramiento de secretario del Club Conservador Domingo Fernández Concha.

Entre los asistentes anotamos las siguientes personas:

Gonzalo Echenique H., Jorge Rodríguez M., Fernando Hurtado E., Manuel Rojas U., Julio Contreras H., Luis Rodríguez M., Joaquín Echenique L., Alfonso Domínguez E., Alejandro Rodríguez M., Adolfo Echenique H., Germán Domínguez E., Alberto Hurtado O., Oscar Ovalle, Oscar Errázuriz, José A. Echeverría M., Raúl Echeverría M., Ignacio G. Huidobro V. y muchos otros que se nos escapan.

MATRIMONIO CONCERTADO.—

Se ha concertado el matrimonio del señor José Levi con la señorita Ninette Levy.

RECEPCION.—

Ofrecerá una recepción a un grupo de sus relaciones la señorita Victoria Sánchez Matte.

¿Quiere Vd. que su sonrisa muestre dientes como perlas? Use cotidianamente la famosa PASTA ESMALTINA

EL BENEFICIO DEL LUNES EN EL BRASIL.—

Desde ayer han empezado a repartirse entre las familias del barrio, los palcos y plateas para la función que ha organizado a beneficio de los damnificados del Norte, y que se llevará a efecto el Lunes en la noche en el Teatro Brasil. Las familias han acogido con todo entusiasmo esta iniciativa y han prometido secundar con todo gusto tan caritativos propósitos. No podía ser de otra manera, tratándose de nuestras familias, tan magnánimas siempre para todo lo que signifique llevar el alivio a hogares desvalidos, donde la orfandad y la miseria imperan en forma que consterna, como ocurre en la provincia de Atacama.

DE BUENOS AIRES.—

Copiamos de "La Prensa" de Buenos Aires la siguiente información:

"Para las víctimas de Chile. — Por iniciativa de la señora Josefa Alvear de Errázuriz, se efectuará hoy, a las 16.30, en su residencia de la Avenida Alvear, una reunión de señoras, con el objeto de constituir una comisión que se encargará de recolectar fondos para ayudar a los habitantes de las regiones chilenas devastadas en el último terremoto".

EN EL PABELLON DELICIAS.—

Siguen viéndose muy concurridas las veladas del Circo Hispano Americano, en la que hemos anotado a las siguientes familias:

Bulnes Sanfuentes, Cañas Zañartu, Zañartu Sanfuentes, Vergara Blanco, Correa Pereira, Herrera Lira, Fierro Salomó, Izquierdo Matte, Undurraga Wilms, Herquíñigo Penna, Lyon Edwards, Lira Irarrázaval, Berstein Berstein, Claro Montes, Salas Edwards, Aldunate Salas, Huidobro Rodríguez, Valdivieso Barros, Valdivieso Huidobro, De la Cruz Rojas, López Edwards, Larraín Morandé, Prieto Letelier, Correa Roberts, Letelier Llona y muchas otras.

PARTE.—

Circula el siguiente parte:

"Eduardo Lyon P. y Oriana Vial de Lyon participan a Ud. el matrimonio de su hija Adriana con el señor Armando Jaramillo V. y le invitan a la ceremonia religiosa que se efectuará en la Iglesia de San Vicente de Paul (Delicias 1632) el Sábado 2 de Diciembre, a las 11 1|2 A. M.— Santiago, Noviembre de 1922".

"IMPERIAL" - Casa de Residencia
Elegantes dormitorios. Comida espléndida. Todo confort. Casa tranquila. Pensión de mesa. Cubierto: $ 4.00.
MONEDA 977, ESQUINA AHUMADA. — TELEFONO 3453

HOTEL DE FRANCE
PUENTE 530.— CASILLA 236.— TELEFONO 2128.— SANTIAGO
Frente al Correo Central, a media cuadra de la Plaza de Armas
Unico Hotel Francés en la capital.—Cocina de primer orden dirigida por su propietario.—Departamentos confortables.— Baños. Precios moderados.
E. BOUTHEGOURD, Propietario

CEMENTO MELON
ENTREGA INMEDIATA
PRECIOS:
$ 34.00 m|cte., los 3 sacos (igual un barril) puestos en carro CALERA, por carro completo.
$ 13.40 m|cte. el saco en los DEPOSITOS AUTORIZADOS.
ACONSEJAMOS A NUESTROS CLIENTES PREVENIRSE CONTRA FALSIFICACIONES
SOCIEDAD FABRICA DE CEMENTO DE "EL MELON"
AGUSTINAS N.o 1185

Tres Premios en la Exposición Industrial de 1922
Adjudicados a la Fábrica de MASNATA Y RODES
Primer Premio: Medalla de Oro, por su conjunto y presentación de Salas de Toilet, que se rematará según aviso del Martillero señor Aldunate.
Primer Premio: Medalla de Oro, por sus artefactos de granito artificial.
Segundo Premio: Medalla de Plata, por sus ladrillos mosaicos.
CIENFUEGOS 33 :-: TELEF. ING. 1878
PROXIMAMENTE SE TRASLADARA A SU
Local propio: GARCIA REYES 77

EN EL CLUB DE SEÑORAS. —

A la recepción ofrecida ayer tarde en el Teatro del Club de Señoras al insigne dramaturgo español que nos visita, don Jacinto Benavente, asistió casi todo el Cuerpo Diplomático, altos funcionarios públicos, y cuanto de distinguido tiene nuestra sociedad.

Esta velada, exteriorizó una vez más el interés, cariño y admiración que la sociedad de Santiago tiene por el ilustre escritor, que como justamente se ha dicho, es el más alto exponente de la literatura española.

LA SEÑORA CARMEN INFANTE DE RUIZ TAGLE.—

Anoche falleció esta distinguida señora, perteneciente a una de las más prestigiosas familias de nuestra sociedad.

La señora Infante de Ruiz Tagle, por sus bondades, por sus virtudes y por su talento, hicieron de ella una de las damas más brillantes de nuestro mundo social, dejando al morir un vacío irreparable.

Su vida ha sido un ejemplo, practicando el bien santamente, dejando el recuerdo de un alto ejemplo y de una noble existencia.

LA SEÑORITA ROMILIA LABARCA LABARCA.—

Víctima de una larga y penosa enfermedad ha dejado de existir ayer en Ñuñoa la señorita Romilia Labarca Labarca.

Sus funerales se efectuarán hoy en la mañana saliendo el cortejo a las 9 P. M., en dirección al Cementerio Católico desde su casa habitación, Pedro L. Cuadra N.o 181.

Llegue hasta sus deudos nuestra más sentida manifestación de condolencia.

Prof. M. Aguilar
Como de costumbre, hoy Jueves a las 9.30 tendrá lugar la academia, a la que sólo tienen derecho a asistir los alumnos y ex-alumnos que poseen tarjeta de abono mensual.
Nota.— Se avisa a los alumnos y ex-alumnos que el Sábado tendrá lugar el baile extraordinario mensual, el que será amenizado por una buena orquesta. Local: Egaña 570.

GARDEN PARTY.—

Próximamente se efectuará el Garden Party que la señorita Eugenia Huidobro Rodríguez ofrece a un grupo de sus relaciones en el Santiago Tennis Club.

NACIMIENTOS.—

Ha nacido en Viña del Mar un hijo del señor don Carlos Brandt de Ferari y de la señora Gabriela Rocuant de Brandt.

PASEO CAMPESTRE.—

La señorita Luisa Guzmán Hurtado ofrecerá en algunos días más un paseo a Apoquindo.

Poudre de Riz PRECIOSILLA

A las personas de Buen Gusto
Tenemos a la vista la más bonita colección de Servicios para Lavatorio de fierro enlozado que ha visto Santiago.
MERCERIA CHILE
Delicias 827, entre Estado y San Antonio

GRAN BAILE
a beneficio de los damnificados del Norte que se efectuará esta noche a las 10 P. M., en la Escuela del Profesor Pedro Zárate.
SAN FRANCISCO 190

PASAJEROS LLEGADOS A BORDO DEL VAPOR "ORTEGA".—

A bordo del vapor "Ortega" llegaron anteayer a Valparaíso las siguientes personas, desde los puntos que se indican:

De Liverpool: N. E. Thompson y señora; señora S. G. de Howard, J. H. de Howard, A. E. de Howard, Srta. C. Jard, señora Carolina de Rosas, W. R. Beausin, señorita Julia Brunton.

De Lisboa: capitán Sócrates Aguirre.

De Montevideo: Stanley S. Tyler y señora, Víctor García, señora P. Díaz de Guzmán, señorita Carmela Guzmán Díaz.

De Talcahuano: señora A. S. Jackson, G. G. Gubbins, C. H. Ralph y señora, Guillermo Halé, Miss M. Sherlock, Miss A. O. Gibson, Miss M. F. Haddow, Miss E. R. Haddow, E. Jiménez Huerta.

La Pallice: A. Tapia y señora, Berthe Goffi.

De Río de Janeiro: Eva Kupezyk, y señorita Nat. González Blanchard.

De Punta Arenas: señora J. E. Nelson, Juan F. Reyes y señora, señorita Amelia Reyes, Edecia Reyes, Juan Reyes, señora Ernestina P. Simondi, José M. Caballero, señorita Victoria Zeballos.

De Talcahuano: señora A. Donoso de Avilés y Tomás Avilés.

De Coruña: Antonio Gago, Benito Naves.

De Vigo: Armando Caso Fernández.

De Punta Arenas: Carlos Beck, José Buckbaum.

De Talcahuano: señora Rosa San Martín y 4 niños.

DE COPIAPO.—

Han regresado de Copiapó don Jorge Barros Hurtado, señora María Amunátegui de Barros y su hijita Sara.

ESCUELA DE MEDICINA.—

En esta Escuela Universitaria se repetirá el Domingo 26 del corriente el baile celebrado el Domingo antepasado. Esta vez además de llevar idéntico objetivo que el anterior, se ha acordado dedicar una parte de las entradas a la colecta nacional pro damnificados del Norte.

Las entradas valen $ 3.— para los caballeros y $ 1.— para las señoritas, pudiendo ser obtenidas en el Club de Estudiantes o en las secretarías de los otros centros estudiantiles.

A ESPAÑA.—

Hoy se embarcará en Valparaíso, con destino a España, el señor Jacinto López Casales.

CLUB DE SEÑORAS.—

Biógrafo. — Mañana Viernes, a las 6.15, se pasará la hermosa cinta de elegancias y bellezas "Su más bella noche", por la encantadora Marie Prevost, la bella actriz francesa que ha eclipsado a la Bertini y a Perla White, con su belleza y lujo.

En esta cinta hace el papel de maniquí viviente de una gran casa de modas; luce cuarenta trajes, modelos de la próxima estación, que harán las delicias de nuestras damas.

VIAJEROS.—

Se encuentra en Valparaíso el señor Julio Vidal.

—En el mismo punto se encuentra el señor Arturo Claro y señora.

—Ayer llegó a Valparaíso el señor Marcelino Aguilar.

—Regresó el señor Ricardo Salas.

—En Viña del Mar se encuentra don Francisco de la Carrera y señora Virginia Bascuñán de de la Carrera.

—Ayer se dirigió a Tocopilla el señor Cosme Guillermo Bustos.

—Ayer se dirigió a Rancagua el señor Alejandro Delorenzo.

—Regresó de su fundo en El Monte, el señor Germán Balbontín y familia.

—En Viña del Mar se encuentra la señora Carmen Flesch de Irarrázaval.

Se descubre un Maravilloso Remedio para engordar
HACE AUMENTAR DE 3 A 8 KILOS EN CORTO TIEMPO

Un famoso médico especialista de New York ha preparado, en forma de pastillas, una combinación de ingredientes nutritivos a que da el nombre de CARNOL, y que sirve para hacer que personas delgadas puedan aumentar sus carnes y peso a razón de 3 a 8 kilos en pocas semanas. Dice el citado especialista:

"Este preparado CARNOL no es ningún misterio, ni se debe dudar de sus resultados. Todos sabemos que la formación de carnes y gordura o grasa en el cuerpo humano, depende del poder de asimilación, y todos los médicos son de opinión que las personas que asimilan sus alimentos son por regla general, robustas, bien formadas y saludables. Si todo el mundo pudiese asimilar propiamente las comidas que lleva a su estómago, no habría tantos hombres y mujeres delgados".

CARNOL, una pastilla con cada comida, sirve de agente asimilativo y forma el lazo de unión entre el comer y el engordar. Hombres y mujeres delgados que toman CARNOL con cada comida, pronto empiezan a notar sus buenos resultados y a menudo aumentan de 1 a 2 kilos cada semana. Si usted desea aumentar sus carnes, hermosear su figura y mejorar su digestión, no deje de tomar el CARNOL. Se vende en las farmacias. Depositarios: Daube y Cía., Santiago, Valparaíso, Concepción y Antofagasta.

GANADORES
El mejor Cigarrillo Habano.
60 cts. PAQUETE

TEA-ROOM DE GATH Y CHAVES.—

Damos a continuación algunas familias que pudimos notar en la reunión del Martes último en esta elegante sala:

Alcalde de Barros, Alcalde de Oliva, Oliva Bolados, Barceló Pinto, Edwards Bello, Valdés Smith, Larraín García, Arteaga Izaza, Lecaros Garcés, Errázuriz Larraín, Hurtado Vial, del Campo, Larraín Ortúzar, Prieto Concha, Echenique Correo, Noguera Prieto, Orrego Puelma, González de Orrego, Astaburuaga de Orrego, Lyon de Eyzaguirre, Villamil Concha, Saavedra de Larraín, Fernández Montalva, Videla Lira, Peñafiel de Zañartu, Peñafiel Gundelach, Alamos de Castro, López Quezada, Cerda Valdés, Cerda Cerda, Torres Larrañaga, Montt Wilms, Spoerer Carmona, Bunster de Edwards, Larraín Rozas, Ovalle Castillo, Fernández Valenzuela, Valdés de Fernández Valenzuela, Subercaseaux de Helfmann, William Herbst, Bolados, Cárter, Vicuña de Bolados, Pérez Gacitúa, Encina de Pérez, Fernández Undurraga, Valdés Cuevas, Pra Balmaceda Varas Olea, Concha Subercaseaux, Larraín Echeverría, Cruz Huidobro, etc., etc.

EN LA PLAZA DE ARMAS.—

Programa que ejecutarán las bandas de la 3.a Brigada de Infantería hoy Jueves, de 6 1|2 a 8 P. M. en la Plaza de Armas, bajo la dirección del Director General de Bandas, don Juan Casanova V.:

1. Massenet. Scenes Pittoresques.
   - a) Marche.
   - b) An de Ballet.
   - c) Angelus.
   - d) Pete Bohéme.
2. Beethoven. 1.a Sinfonía.
   - a) Allegro.
   - b) Andante.
   - c) Minuetto.
   - d Adagio e Molto Allegro.
3. Puccini. Fantasía de la ópera "La Fanciulla de West".

OPERACION.—

Ha sido operada en el Pensionado de San Vicente por los doctores Zúñiga, Aguilar y Daza la señora Blanca Díaz de Bobadilla Saenz.

Su estado es completamente satisfactorio.

PARA LA DIABETES
PASTILLAS DE FASEOL
"BELLMANN"

MUEBLES
de todos estilos a precios baratísimos, vende
"LA UNIVERSAL"
Catedral 1131
Frente al Congreso
Damos facilidades en el pago. Entrega inmediata
N-19

TONICO RECONSTITUYENTE
TONIJENOL
PARA ADULTOS Y NIÑOS

VIAJE DE TURISMO A LA SUIZA CHILENA. —

La partida de los turistas que irán a conocer la hermosa región de los lagos australes, que había sido fijada para el 25 del presente, ha sido postergada para el 8 de Diciembre, debido a diversas circunstancias que así lo han determinado.

Este viaje durará diez días y está sujeto al siguiente itinerario: partida el 8 de Diciembre a las 2 de la tarde, desde la Estación Alameda, para dirigirse a Valdivia y seguir a Puerto Montt.

En seguida los turistas recorrerán los lagos Llanquihue y Todos Santos, hasta el deslinde argentino por el Oriente y Castro por el Poniente, para visitar los estuarios de Reloncaví, Cochamó, Bodegahue, Comau, Reñihue y Hornapirén.

Los viajeros estarán de regreso en Santiago el día 18 a las 11 de la mañana.

Próximamente daremos mayores detalles de este interesante viaje de turismo.

MATINEE.—

El 2 de Diciembre se efectuará la matinée que don Eduardo Lyon Pérez y señora Oriana Vial de Lyon ofrecen a sus relaciones con motivo del matrimonio de su hija Adriana con el señor Armando Jaramillo V.

DINNER BLANC.—

Antenoche se efectuó el dinner blanc que la señorita Isabel Barros Vicuña ofreció en su residencia de la calle Agustinas.

Consejos de la Contesse Ivon

NIÑOS ROBUSTOS

Es muy frecuente ver el penoso espectáculo de guaguas y niños enfermizos y enclenques, que se desarrollan defectuosamente. Las madres son responsables de tales desgracias, porque no se preocupan de tonificarse para alimentar debidamente a sus niños. Evitarían todas las desgracias si adoptaran el uso de la **Galegactol**, que prepara el Laboratorio Chile.

CUTIS IDEAL

Así se obtiene usando diariamente la maravillosa **Cera Pura Virginizada**, que suaviza, limpia y aterciopela la piel y cuyos magníficos resultados extienden cada día más su fama. La vende su único representante, **E. Cano Peel, Galería Alessandri**, y en todas las boticas.

GUERRA AL VELLO

La moda impone el uso de las mangas cortas para lucir los brazos, que dan una impresión lamentable cuando están cubiertos de vellos. Usando el depilatorio **Hairgo**, líquido transparente, sencillo de aplicar y de resultado seguro y eficaz se suprime en absoluto este defecto. Lo vende la **Botica Gamboa**, Merced esquina Portal Mac-Clure.

PARA EVITAR LA TOS

Cuidado con las toses, que suelen ser precursoras de algo gravísimo si no se curan a tiempo. **El Pulmonal Leroy** es un remedio soberano que puede usarse con resultado siempre seguro; muy pronto el mal habrá desaparecido completamente y su curación será radical. **La Botica Italiana**, de los señores **Weinstein y Cía.**, calle **Huérfanos 1020**, es la única vendedora de este precioso específico. Recomendamos a nuestros lectores ensayarlo.

EL BAILE

El baile continúa dominando con sus ventajosos atractivos y todo el mundo, jóvenes y viejos, bailan en todas las circunstancias con motivo de todas las reuniones privadas o sociales, imperando siempre el baile; continuamente se cambia de estilo y se abandonan las danzas que reinaron antes. El profesor **M. Aguilar** es el maestro de la actualidad, que siempre se ha distinguido por enseñar las últimas creaciones, y por eso sus discípulos brillan en los salones. Siempre tiene su escuela de baile **en Egaña 570**, entre Carmen y **San Isidro.**

EL TRIUNFO DE LA MUSICA

Los hogares felices, en que toda la familia se encuentra siempre reunida, atraída como por un poder magnético, causan admiración, sirven de ejemplo y producen contraste con las otras en que todo es desagradado, disgustos y [illegible]dad. La varilla mágica que produce la felicidad y alegría es siempre la música, cuyos maravillosos resultados modernos van a cautivar a los hombres y [illegible] los al hogar familiar.

Como no siempre se tiene la suerte de nacer con dotes de ejecución musical, se logra el mismo resultado teniendo un piano eléctrico de **Welte-Mignon** de la afamada fábrica **The Autopiano** Co. que importa la **Casa C. [illegible]weiler, calle Arturo Prat** [illegible]. Oyéndolo se sentirá la música toda la vida que le dan los célebres pianistas, cuyo [illegible] reproduce con asombrosa fidelidad. Recomendamos visitar la exposición de estos Autopianos que se exhiben en los elegantes salones de esta casa. Además encontrarán los mejores rollos de música de los más célebres pianistas.

EL MEJOR TONICO

Las personas extenuadas o agotadas por el excesivo trabajo físico, intelectual, convalecientes de las enfermedades o naturalmente débiles y anémicas, necesitan un tónico regenerador que les haga reaccionar rápidamente y para ello nada hay más recomendable que el **Codhipol**, a base de extracto de bacalao, que prepara el **Laboratorio Chile.** Lo recomendamos como el mejor tónico para chicos y grandes.

GRAN OPORTUNIDAD

Ya llegó la época de los calores anunciadora de un Verano de temperaturas insoportables, pero la moda ha previsto esto poniendo en boga telas vaporosas y muy frescas, como los crepé frivolités que son los más recomendados para el veraneo, como se vió durante la Saison francesa. La Casa Luis **Delporte y Cía.**, Bandera [illegible], **esquina de Rosas**, cumpliendo con su antigua tradición acaba de recibir un inmenso surtido de estas telas. Ahí se podrá escoger lo que más agrade en clase y colores y también en precios, pues hay telas desde 3 a 18 pesos el metro que serán arrebatadas. Damos una idea de la importancia de este nuevo surtido:

Organdí, esponja, velo [illegible] liso, crepé frivolités, [illegible] de pura lana, brin de hilo blanco para trajes de niños, sargas [illegible], sargas fular, papelina, etc. Todas estas telas son escogidas y compradas personalmente por el dueño en las mejores fábricas europeas.

COMTESSE IVON.

Auto Hudson
7 ASIENTOS
Perfecto estado. vendo de ocasión.
ESTADO 257

CALLOS
"EUREKA", el mejor remedio del mundo contra los Callos y Juanetes.

Poudre de Riz PRECIOSILLA

MAISON GUALTIERI
ESTADO 357, ALTOS
Actualmente todo el lindo surtido de Trajes y Sombreros modelos de grandes casas a precios de
REALIZACION

"Pensión Familias"
CASA EXTRANJERA
Habitaciones y departamentos con baño para familias y pasajeros. Gran patio y extensas galerías, confort. Cocina de primer orden.
766-MERCED-766 (Una cuadra de la Plaza de Armas)

EDISON
AMPOLLETAS
de 16-25-32 bujías
2.- PESOS cada una
Ofrece: RAMON E. HERRERA LIRA
Sucesor de GUZMAN, HERRERA & Co.
Teatinos 80 - Teléfono 808
EDISON

sobre Instrucción Cívica, que cargo de un distinguido pro- de Castellano y conferencista. se sabe, este es un curso de lecciones y se efectúan sema- ente los días Jueves. El tema se tratará hoy es "Concepto de atria". Los demás temas que desarrollándose son los siguien- "Sentimiento de la nacionali- "El derecho, conceptos gene- "Conquista de la patria, co- independencia; antecedentes enas; deberes sociales; el ca- r, el dominio de sí mismo. Es- nstitución se hace un deber en ar a todos los conservadores a palabra fácil y amena de este ador de la causa conservado- en especial se les pide su asis- a los obreros. Local: Arturo 66.

PARTIDO CIVICO FEMENINO

Hoy Jueves 23 a las 6 P. M., se llevará a cabo la clase de Instrucción Cívica que el señor Jorge Solís de Ovando da en este Partido, en su local, Santo Domingo 849. Pueden asistir toda persona que lo desee.

PARTIDO NACIONAL

CONSEJO EJECUTIVO.— Se ha citado al Consejo Ejecutivo a sesión especial para hoy Jueves 23, a las 9 P. M. en la secretaría central, Arturo Prat N.o 16.

Entre otras materias que tratará, se ocupará especialmente del denuncio hecho por el señor Julio Peña, sobre incorrecciones graves en los servicios ferroviarios.

CENTRO NACIONAL.—En la sesión ordinaria que celebrará mañana el Centro Nacional, el señor Luis Alberto Mesa Torres, ex-presidente de esta institución leerá una conferencia sobre la revolución del año 1859, a que está íntimamente ligada la historia del Partido Nacional.

El propósito del señor Mesa Torres es dar a conocer a la juventud nacional la verdad sobre esta revolución, cuya historia hasta hoy sólo la han hecho personas que por tomar en ella parte activa en contra del Gobierno, han juzgado apasionadamente al Presidente de la República en esa época y fundador del Partido Nacional, don Manuel Montt.

LA ASOCIACION DE VINICULTORES CHILENOS

ANTE LAS OPINIONES EMITIDAS POR EL SENADOR DON ENRIQUE ZAÑARTU

exportación de un artículo ado como el vino no es para emprendida por pequeños pro- tores, ni siquiera por los gran- productores aisladamente, sin r condenada a un gran fracaso. formación y mantenimiento grande escala de tipos estudos tomando en cuenta el gusto mercado que ha de consumir- y la resistencia para el viaje ara el clima a que van destina- serían por sí solas condicio- que harían absolutamente ina- dable la exportación de los vi- por los particulares.

a lo anterior se agrega la su- enorme de gastos de fletes, de- hos, agencias, réclame, etc., hay que hacer a pura pérdida ante meses y a veces años has- lograr introducir el artículo y pezar a ver el fruto de tanto uerzo, a nadie se le puede ocu- r que tal empresa pueda estar alcance de particulares por po- osos que sean.

ay, pues, que convenir que pa- tener probabilidades de éxito, exportación de vinos debe ser prendida por sociedades y po- osas.

ste convencimiento íntimo en os los hombres que conocen el io y la necesidad de amoldarse a ley existente para obtener del ado la parte de la contribución las viñas a que tienen derecho s sociedades, trajo por conse- encia la creación de la Asocia- ón de Vinicultores Chilenos.

Esta Sociedad tiene por único jeto desarrollar la exportación vinos.

Cumple su fin de dos maneras:). Comprando vinos en el país, aborándolos en bodegas que tie- e establecidas para el objeto, formando en estas bodegas los tipos decuados para exportación y ex- rtando estos vinos elaborados a s países en que hay más probalidades de introducirlos; 2). Sir- endo de intermediaria para co- car en el extranjero los vinos que s particulares les confíen, pre- io control de que están sanos y e que son aptos para ser expor- ados y mediante el pago de una equeña comisión para ayudar a os gastos.

En ambas formas ha enviado ya partidas de consideración a México, Buenos Aires y Montevidéo, sin contar pequeños envíos a otros países.

Como resultado de los estudios y sondeos de los distintos posibles mercados, resolvió establecer un depósito por su cuenta en Buenos Aires, para atender esa plaza y la de Montevideo, y se prepara para establecer otro depósito en el Brasil.

El depósito de Buenos Aires que está a cargo del distinguido ingeniero agrícola don Andrés Doyere, está empezando ya a tomar un arraigo serio en ese mercado y en Montevideo y se tiene datos ciertos de que el que se establezca en el Brasil, ofrece tal vez mayores expectativas.

El establecimiento de estos depósitos y su mantenimiento durante largo tiempo, exige gruesos desembolsos y sacrificios de todo género para luchar con el comercio similar existente hasta abrirse camino y dar a conocer y apreciar los productos que se ofrecen por primera vez.

Es preciso ser comerciante para saber la suma de esfuerzos que se requiere para lograr este objeto.

Los vinos que hasta ahora se han exportado son en parte de los que la Sociedad ha elaborado y el resto pertenecientes a unos pocos dueños de viñas de marca que están vivamente empeñados en abrir el mercado exterior para nuestros vinos y que no han trepidado en correr el albur de perder en gran parte el valor de su producto si no resulta aceptado en el mercado a donde va dirigido.

La Asociación ha dado a conocer a todos sus miembros, que están repartidos en las distintas zonas del país, todas las facilidades que ofrece a los que quieren exportar por intermedio de ella, y espera que poco a poco irán acogiéndose a estas facilidades gran número de productores que elaboren artículos de calidad apta para ser exportada.

Su propósito es desarrollar al máximum esta corriente a fin de producir un vacío apreciable que junto con entonar el mercado de vinos en el país, contribuya más que ninguna otra medida a combatir el exceso del consumo de vinos y la embriaguez consiguiente, que son la consecuencia lógica del abatimiento de los precios por falta de colocación de los sobrantes.

Un distinguido senador, por quien tengo singular aprecio, se extraña de las sumas cuantiosas que se han entregado anualmente a la Asociación de Vinicultores Chilenos, siendo tan pocos los productores que han exportado vinos por medio de ella y asegura que son muchos más los que sin ayuda de nadie han logrado sacar sus productos.

No sé exactamente las cantidades de vinos exportados por intermedio de la Asociación en comparación con los que hayan exportado los particulares directamente, pero puedo asegurarle con pleno conocimiento de causa que el interés nacional, que es el que nuestra Asociación persigue, no está en que cada uno exporte por su cuenta y riesgo toda clase de vinos, exponiéndonos a perder en poco tiempo el buen nombre que tienen los vinos chilenos en el extranjero y hacer imposible en lo futuro toda exportación.

No dudo que hay algunos particulares que están preparados para poder exportar buenos vinos, pero en cambio desgraciadamente hay muchos otros que no lo están y que sin darse cuenta del paso que darían, pueden lanzarse con productos mal elaborados a comprometer en el extranjero el buen nombre de nuestros vinos.

El hecho solo de la falta de uniformidad en los tipos que se ofrecieran en los mercados extranjeros, si gran parte de los particulares se convirtieran en exportadores, bastaría para hacer imposible su venta y si a eso se agrega el espectáculo que darían nuestros vinos ofrecidos por distintos agentes y luchando entre sí en los mismos mercados, creo que ninguna persona cuerda puede aceptar como bueno semejante procedimiento.

Es, pues, necesaria la existencia de Sociedades importantes y prestigiosas para tomar a su cargo el difícil problema de la exportación de nuestros vinos, y para los que después de muchos años de esfuerzo hemos logrado contribuir a dar vida a la única que existe en el país, es doloroso oír de boca de un distinguido senador de la República, en lugar de palabras de aliento, críticas y suspicacias como las que manifiesta contra la Asociación de Vinicultores al pedir en el Senado una larga lista de datos encaminados a poner en tela de juicio su labor.

El senador de mi referencia, tomando pie de una estadística sobre el número de vinicultores existentes en el país y comparándola con el número de miembros de la Asociación, llega a la conclusión de que ésta sólo representa el 2 por ciento de los vinicultores.

Pero lo más curioso es que de esa conclusión deduce que la Asociación no representa a la industria vinícola y que por el contrario es la mayor de las injusticias entregar los fondos para exportación al 2 por ciento de los vinicultores privando de ellos al 98 por ciento restante.

Acaso se imagina el señor senador que se trata de repartir esos fondos entre los miembros de la Asociación y privar de ellos a los que no lo son, o cree su señoría que los que formamos parte de ella estamos empeñados en exportar con los dineros que el Estado nos entrega nuestros propios vinos cerrando la puerta a los que no pertenecen a nuestra Sociedad?

Este modo de discurrir del señor Zañartu envuelve dos cargos graves que no puedo dejar pasar sin desvanecer inmediatamente.

El primero, es la oposición de intereses que supone existe entre los miembros de la Asociación de Vinicultores y los demás vinicultores del país.

Para desvanecer este cargo me bastará recordar: 1.o Que el único fin que tiene esta Asociación es desarrollar la exportación de los vinor chilenos; 2.o Que si este objeto se logra el vacío que la exportación produzca beneficiará hasta el último dueño de viña de la más apartada región entonando el precio de su producto; 3.o Que la Asociación tiene abiertas de par en par sus puertas para acoger los vinos cuya exportación le encomiende cualquier productor sin más limitación que, a juicio del jurado, sean aptos para ser exportados; y 4.o Que cada vez que la Asociación necesite comprar vinos para la formación de sus propios tipos lo hace, en conformidad a su reglamento, por medio de propuestas públicas dadas a conocer en diarios de Santiago, Talca y Concepción.

Naturalmente los vinos que compra son los que más convienen para el objeto por su calidad y precio sin tomar en cuenta la persona que los ofrece.

El segundo cargo que envuelve el raciocinio del señor Zañartu, es la ninguna representación que concede a nuestra Asociación respecto a todos los demás vinicultores del país.

Para desvanecerlo, me bastará copiar a continuación los nombres de los que son o han sido directores de esta institución:

Por la zona de Santiago a Talca: Aguirre Cerda Pedro, Barros Jara Guillermo, García de la Huerta Carlos, Ossa Covarrubias Recaredo, Valdés Cuevas J. Florencio, Salas Ricardo.

Por la zona de Talca a Ñuble: Correa E. Francisco Javier, Correa Ovalle Pedro, Maximiliano Ibáñez, Donoso Luis, Encina Filoromo, Menchaca Lira Tomás, Sotomayor Eusebio, Subercaseaux J. Luis, Valdés Carlos, Vial Juan de Dios.

Por la zona de Ñuble al sur: Aguirre Luco Carlos, Bahamondes Ruperto, Cox Méndez Tomás, León Luco Ramón, Urrejola Gonzalo.

El señor Zañartu que conoce a todas estas personas y sabe la situación que cada una de ellas ocupa en su zona respectiva podrá decir si representan o no bien los intereses de la vinicultura nacional, o si se arrogan esa representación sin merecerla.

Podría también agregar si los cree capaces de acaparar en provecho personal la subvención que por la ley recibe para propender a la exportación de los vinos chilenos.

Por mi parte, debo declarar que soy en este momento el único representante en el Consejo Directivo de la Asociación de los quinientos y tantos vinicultores de Lontué y que a pesar de eso creo contar con la confianza de todos ellos y representarles bien, porque ellos saben que he venido a este puesto a servir los intereses de la industria de que todos ellos viven y no los míos personales.

Si tal cosa puedo decir de mí, con cuanta mayor razón puedo asegurar que cada uno de los distinguidos caballeros que son o han sido miembros del Directorio de esta Asociación, goza de la confianza de todos los vinicultores de la zona que representa.

Por lo demás, la explicación de por qué son tan pocos relativamente los miembros de esta Asociación siendo tantos los vinicultores del país, es tan clara que me admiro que se haya escapado a la penetración del señor senador.

Según estadística de la Dirección de Impuestos Internos del año 1920, había en el país 34.024 viñedos, de los cuales 32.508 eran de menos de 10 hectáreas de superficie cada una.

¿Le parece extraño al señor senador que los propietarios de viñas de 2 a 4 cuadras de extensión no se hayan apresurado en acudir desde el último rincón de Chile a formar parte de la Asociación de Vinicultores?

Ellos saben que existe una entidad que los representa a todos, que se ocupa con interés del progreso de la industria vinícola y que si esta entidad tiene éxito, todos ellos se aprovecharán de los beneficios que se obtengan.

La Asociación de Vinicultores en resguardo de los intereses que le están confiados hizo al Ministro de Hacienda una presentación respetuosa y fundada, dando a conocer las ilegalidades del decreto de 23 de Agosto, que destina los fondos provenientes de la contribución de los vinos y alcoholes a muchos objetos que no están contemplados en la ley, y manifestando que si el mencionado decreto no se modificaba encuadrándolo a las disposiciones de la ley, se vería en la necesidad de dar por terminados sus esfuerzos para llevar a cabo la exportación de los vinos chilenos, precisamente en los momentos en que iba a empezar a recogerse el fruto de tantos esfuerzos acumulados.

Esta presentación cuyos sólidos fundamentos hacen esperar en que pronto será acogida por el Gobierno, echa por tierra una serie de proyectos fantásticos de creación de nuevos servicios y de empleos que tenían por fundamento la distribución de fondos hecha por el decreto que lleva la firma del señor Claro Lastarria, y naturalmente se hacen esfuerzos inauditos por impedir su derogación.

El senador don Enrique Zañartu a pesar de representar en el Senado la provincia más vinícola de Chile se ha convertido en paladín de estos esfuerzos, que si tuvieran éxito traerían la ruina de la industria vinícola costeada por los mismos vinicultores.

En efecto, no se trata aquí de ayudas fiscales a una industria que contra lo que asegura el señor Zañartu jamás las ha recibido.

La subvención a que se refiere la ley 3,087, y cuya distribución pretende hacer el señor Fernández Peña, alma de todo este movimiento, proviene exclusivamente del impuesto a los vinos y alcoholes y fué propuesta por los mismos gremios afectados con la condición expresa de que se distribuyera en conformidad a la ley que se dictó.

Nosotros no podemos aceptar que se tergiverse la ley, ni que la distribución de los fondos que ella nos acuerda sea hecha por personas o entidades que se han manifestado abiertamente enemigas de nuestra industria. Esos fondos están destinados por la misma ley al fomento de la exportación de vinos, alcoholes y cervezas, y según sean las personas encargadas de distribuirlos, ellos significan ruina o progreso.

Por otra parte, los fines plausibles que se proponía realizar el decreto del señor Claro Lastarria y que se encuadran en la ley vigente, pueden llevarse a efecto sin necesidad de crear nuevas oficinas.

¿Por qué vamos a hacer la ofensa de declarar incapaces a la Dirección de Impuestos Internos, a la Oficina de Estadística, a los Institutos de Agronomía y a tantas otras reparticiones que tienen tantos años de honrosa existencia y que tienen preparación especial en muchas de estas materias?

En cuanto a las bodegas exportadoras en Talcahuano y Valparaíso a que se refiere el señor Zañartu, la Asociación de Vinicultores tiene facultad para crearlas, pero ha creído preferible concentrar por ahora, sus esfuerzos a conseguir nuevos mercados.

FRANCISCO CORREA ERRAZURIZ

Santiago, Noviembre de 1922.

PROTOCOLO
GLORY TO Mr HARDING
ARBITER OF WORLDWIDE PEACE
GOLDEN LEAF

El exquisito Golden Leaf
QUE HAN FUMADO
Los señores Diputados
al entrar en votación
fué la causa de la enorme
(mayoría
con que había
de aprobarse el Protocolo.
No olvidarse, pues, que sólo
con cuarenta centavos
se ha salvado
a la Nación,
gracias al aroma del cigarro
que han fumado
en la sesión.
CIGARRILLOS
Golden Leaf
40 CENTAVOS
Cía Norteamericana de tabacos
ARTURO PRAT 1410.—TELEFONO 98, MATADERO.

ASCENSORES ELECTRICOS SUIZOS
"SCHINDLER"
Lo más perfecto, seguro y económico. Pidan presupuestos a sus representantes.
OFICINA LUIS HARNECKER
BANDERA 70, 2.o PISO—CASILLA 2786—TELEFONO 2651

ASIA
Cigarrillos Ovalados
Boquilla de Corcho y
Ambré
40 CENTAVOS
Dic-4

POR 2 1|2 DIAS GATH & CHAVES OFRECE GRANDES OPORTUNIDADES EN

BLANCO - GUANTES Y PAÑUELOS

En estos Departamentos del 1er. piso, **HASTA EL SABADO A LAS 12.30,** nuestros clientes hallarán algunas magníficas ocasiones **A PRECIOS MUY BAJOS.** GATH & CHAVES repite hoy las réclames de LIBRERIA, SANITARIOS, MODAS, BONETERIA SEÑORAS, SEDERIAS, BONETERIA NIÑOS, CONFECCION SEÑORAS, CONFECCION NIÑAS Y SOMBRERERIA HOMBRES.

EN GARNITURES: Acabamos de recibir un espléndido surtido de tules por metro, para la cara, a precios muy convenientes. Ofrecemos un variado surtido en artículos de PAQUETERIA, el que vendemos a precios módicos.

EN GUANTES Y PAÑUELOS

GUANTES de hilo, blancos, con tres broches de presión, para señoras, el par. . . . $	6.50
GUANTES de gamuza crema, lavables, fabricación francesa, artículo de mucha duración, para señoras, el par. . . . . $	16.50
GUANTES de cabritilla Reynier, en colores de novedad, con tres broches de presión, para señoras, artículo muy fino ,el par. . . . . $	19.50
GUANTES de seda, blancos, largos, fabricación inglesa, para señoras, el par. . . . . . . $	19.50
GUANTES de cabritilla color, mosquetero, con una presilla, para señoras, el par. . . . $	35.00
GUANTES de seda color, con 2 broches de presión, para niñitas de 3 a 8 años, el par. . $	7.50
GUANTES de hilo color, fabricación inglesa, para caballeros, artículo muy fino, el par. . . . . $	5.90

GUANTES de cabritilla color, con un broche de presión, para caballeros, el par. . . . $	14.50
GUANTES de gamuza crema, lavables, artículo de duración, para caballeros, el par. . $	17.50
PAÑUELOS de algodón, blancos, bordados en una esquina, para señoras, docena. . . $	10.80
PAÑUELOS de algodón, luto, fantasía, para señoras, la docena. . $	12.00
PAÑUELOS de batista de hilo, blancos, lisos, para señoras, la docena. . . . . $	30.00
PAÑUELOS de batista de algodón, blancos, lisos, para caballeros, la docena. . . . . . $	9.00
PAÑUELOS de algodón color, lisos, para caballeros, la docena. $	17.40
PAÑUELOS de hilo, blancos, lisos, para caballeros, la docena. $	36.00
OFRECEMOS un saldo de Guantes de seda color, mosqueteros, para señoras, el par. . . $	18.50

EN BLANCO:

TOALLAS blancas de género afelpado, a. $	2.90
CAMINOS para mesa, con encajes imitación filet, medida 45x120, c|u. . . . . $	8.90
CAMINOS para mesa, con encajes imitación filet, medida 45x135, c|u. . . . . $	9.90
CARPETAS redondas para mesa, con encajes imitación filet, medida 90x90, c|u. . . . . $	12.00
CARPETAS cuadradas para mesa, con encajes imitación filet, medida 90x90, c|u. . . . . $	12.00
JUEGOS para toilette, compuestos de 5 carpetitas imitación encaje; el juego, $ 8.90 y $	7.90
JUEGOS para toilette, compuestos de 5 carpetitas imitación bolillo; el juego. . . . $	12.90

EN MODAS:

SOMBREROS para señoras, señoritas y niñas, muy bien adornados, a . . . . $	29.50
SOMBREROS finos para señoras y niñas en todos colores, a . . . . $	55.00

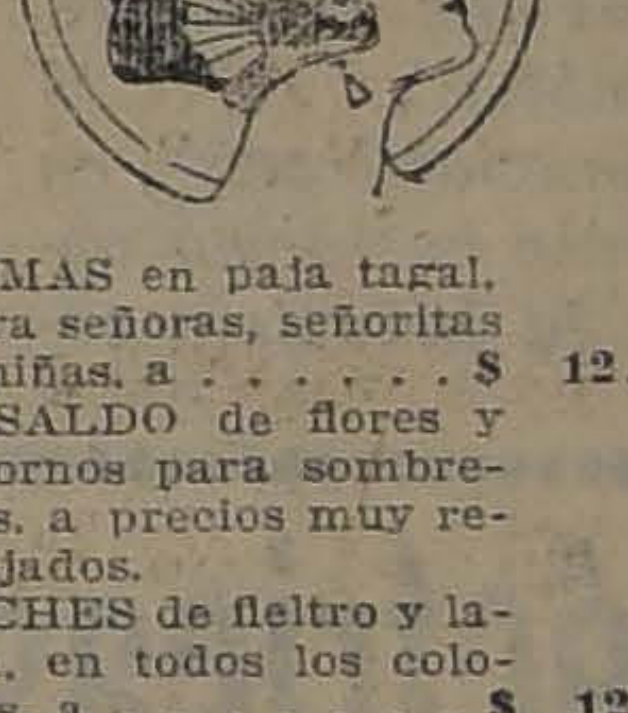

HORMAS en paja tagal, para señoras, señoritas y niñas, a . . . . . . $	12.90
UN SALDO de flores y adornos para sombreros, a precios muy rebajados.	
CLOCHES de fieltro y lana, en todos los colores, a . . . . $	12.90

EN LIBRERIA:

GRAN REBAJA de precios en revistas de modas y literarias inglesas, francesas, italianas, americanas, etc, desde . . . .$	0.50
LA NOVELA SEMANAL con colaboraciones de los mejores escritores contemporáneos a . . . .$	0.20
LAPICES, marca "Alpha", c|u. . . . . . $	0.20
LIBRETAS para apuntes, a . . . .$	0.20
SECANTES en pliegos grandes, en color rosado, blanco y azul, a $	0.30
ARCHIVADORES rápidos de papel acartonado, a . . . . . . $	0.75
BLOCK GATH & CHAVES, 80 hojas, con secante rosado, artículo de réclame, a . . . $	1.60
BLOCK luto, tamaño carta a . . . .$	2.20
SOBRES tamaño carta, en cuatro colores diferentes, el ciento . .$	1.60
SOBRES de luto, el ciento . . . .$	3.50
SOBRES para tarjetas de visita, el ciento, desde . . . .$	1.95
ARCHIVADORES de palanca, a . . . . . .$	7.90
TINTA azul negra, calidad superior, el frasco, de 1 litro, a $ 5.50; el frasco de 1|2 litro, a . . . .$	3.50
CAJAS esquelas, estilos de gran fantasía, a . $	4.95
BALANZAS para cartas, a . . . .$	11.50
GRAN SURTIDO DE VISTAS PANORAMICAS DE LA SUIZA SURAMERICANA.	
REPRODUCCIONES DE CUADROS FAMOSOS DEL MUSEO DEL PRADO Y DE ARTE MODERNO.	

EN BONETERIA NIÑOS

CALCETINES de hilo de Escocia, color café, para años 2 a 15; primera edad, desde. . $	2.30
CAMISAS de oxford o en céfiro de fantasía, con tira de cuello y medio puño, medidas 28|32, a. . . . . . . $	7.90
CALZONCILLOS largos, en céfiro de fantasía o en dril asargado, para jóvenes de 14 a 18 años, desde. . .$	7.90
SALDOS de camisones en bramante blanco, céfiro de fantasía o en dril asargado, con adornos, desde. . . $	8.90
SALDO de camisas en oxford o céfiro de fantasía o lisas, para jóvenes, a . . $	12.50

CAMISAS en rico céfiro de hilo, dibujos elegantes, para jóvenes, medidas 30|35, a. . $	13.50
CAMISETAS de algodón crudo, mangas largas, clase fina, para años 5 a 10, desde. . . . . $	5.90
DELANTALES pantalón, en brin de hilo crudo, adornado en piel color o sin adornos, para años 2 a 8, desde. . . . . . $	9.90
DELANTALES vichy, varios colores, o en bramante blanco, modelo a tablones (saldo de medidas), a $	7.90
DELANTALES en brin de hilo crudo, modelo a tablones, para años 3 a 12, desde $	7.90

EN BONETERIA SEÑORAS:

MEDIAS de algodón, negras, lisas, tipo muselina, el par. . . $	3.50
MEDIAS de algodón, lisas, en todos los colores de moda, el par. . . . . . . $	4.75
MEDIAS de hilo, lisas, blancas y en diversos colores de moda, el par. . . . . $	5.50

MEDIAS de hilo negras, lisas, con cuchilla calada, el par. . . $	7.50
MEDIAS de seda muselina, en blanco y negras, lisas, con refuerzo de algodón, el par $	9.25
MEDIAS de seda muselina, en diversos colores, el par. . . . $	9.90
MEDIAS de seda, negras y blancas, lisas, con cuchilla calada, a. $	18.50
MEDIAS de seda, en todos los colores de moda, el par. . . . . $	23.50
COMBINACIONES de hilo, punto tricot, sin mangas, escotadas, canesú de encajes, modelo muy práctico, a $	18.50
COMBINACIONES de algodón, punto tricot, escotadas, sin mangas, marca "Merode", a. $	19.50

EN SEDERIAS

FULARES de gran fantasía, en pura seda, el metro, desde. . . $	21.50
SHANTUNG de gran fantasía, en pura seda, el metro, desde. . . . $	25.00
SHANTUNG de gran fantasía bordado, pura seda, metro, desde. $	29.80
SHANTUNG en colores lisos de gran moda; el metro, desde. . . $	29.80
ESCOCES de pura seda, especial para adornos, el metro. . . . . . $	18.50
GASAS de pura seda, gran fantasía, el metro, desde. . . . . . $	22.50
TAFFETAS de pura seda, gran fantasía, el metro. . . . . . . $	22.50
PONGE de pura seda, espléndido surtido en colores, el metro. . $	15.50

EN CONFECCION NIÑAS

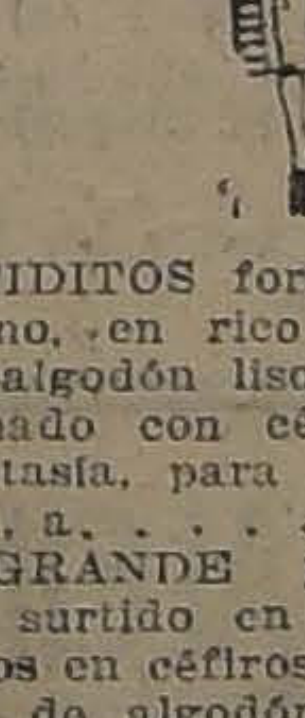

VESTIDITOS forma kimono, en rico céfiro de algodón liso, combinado con céfiro de fantasía, para años 4 a 8, a. . . . . $	8.90
UN GRANDE y variado surtido en vestiditos en céfiros y percal de algodón, formas muy variadas, para años 7 a 12, desde. . . . . $	11.50
Rebaja de precios en los trajes de piel blanca, forma marinero, para años 10 a 14, a elegir. . . . . $	35.00
LOS MISMOS TRAJES para 5 años, a. . . $	[illegible]
VESTIDOS de lana para jovencitas.	

EN SOMBRERERIA

CANOTIERS ingleses de paja rustic blanca, ala lisa, desde. . . . . $	12.50
CANOTIERS ingleses de paja rustic blanca, gruesa, ala con piquitos, a. . . . . . . $	14.90
CANOTIERS "Borsalino" paja rustic, variedad de modelos, saldo de medidas chicas, a. . . . . $	14.90
CANOTIERS "Borsalino", gran variedad de modelos y tipos de paja rustic, a $ 23.50, $ 21.50 y. . . . . . $	18.50
SOMBREROS de brin, lavables, artículo inglés, en blanco, plomo o kaki, a. . . . . $	5.50
REALIZAMOS SOMBREROS DE PANAMA (PITA), legítimos, ahormados y adornados, desde. . . . . . $	21.50

EN CONFECCION SEÑORAS

BONITO y variado surtido en vestidos de esponjas y velos de algodón, a. . . . . . $	98.00
VESTIDOS en géneros de lana, muy rica clase, formas modernas, a. . . . . $	150.00

TRAJES sastre en género esponja de fantasía, con forros de seda, modelos elegantes, a. . . . . . . $	150.00

EN SANITARIOS:

AMPOLLETAS de filamento metálico, de 16, 25, 32 y 50 bujías, para corriente de 220 W., a . . . .$	2.30
COCINAS a gas, para 3 y 4 platos, con horno, sistema moderno muy económico, a $ 390 y $	295.00
EXCUSADOS silenciosos de loza inglesa blanca, completos: taza estanque y tapa doble de caoba. . .$	495.00
BIDET de loza inglesa blanca, con dos llaves combinadas para agua fría y caliente y ducha, a . . . . $	390.00
PAÑERAS de bronce niquelado, c|u., desde . . . .$	4.90
REPISAS de cristal, con soporte de bronce niquelado, c|u. . . . .$	35.00
ASIENTOS para colocar en el interior del baño a . . . .$	19.50
ESPEJOS con marco niquelado, a . . . . . .$	39.50
TAPAS barnizadas para W. C., modelo sencillo a . . . .$	5.90
TAPAS barnizadas para W. C., modelo doble, a . . . .$	8.90
ADEMAS ofrecemos un saldo de flecos de cristal, desde . . . .$	5.00

Gath & Chaves

INFORMACIONES CAB

DE NUESTROS CORRESPONSALES ESPECIALES, VIAS EASTERN Y HALL AMERICA CABLES, INC., DE "THE UNITED

AYER QUEDO ORGANIZADO EL NUEVO GABINETE ALEMAN

SE ANUNCIA QUE LA CONFERENCIA DE BRUSELAS SERA INAUGURADA EL 15 DE DICIEMBRE PROXIMO

EN LONDRES SE HA DESCUBIERTO UN COMPLOT DE CARACTER COMUNISTA

Ismet Pachá reclama para Turquía la posesión de la Tracia Occidental en la Conferencia de Lausanne

M. Clemenceau pronunció ayer un enérgico discurso en el Metropolitan Opera House de Nueva York

GRAN BRETAÑA

COMENTARIOS DE "THE TIMES"

LONDRES, 22.— "The Times", comentando el viaje de Clemenceau a los Estados Unidos dice que su misión extraoficial que lleva ha tenido éxito debido a la sagacidad de "El Tigre", a su conocimiento de los americanos, lo que le permite adivinar lo que espera Norte-América de Francia. Además interpreta el pensamiento y los sentimientos franceses.— (U. P.)

EL PORVENIR DE LA INDUSTRIA SALITRERA

Robert Harnay, presidente del Sindicato Lagunas, emite una opinión favorable al comercio del salitre

LONDRES, 22.—En la vigésima segunda sesión anual del Sindicato Lagunas, su presidente, Sir Rober Harvey manifestó que las condiciones existentes actualmente en los mercados mundiales son desfavorables para el salitre, pero que la importancia de ese producto es tan universalmente reconocida que puede, con toda confianza predecir la expansión de su comercio.

Rindió un tributo especial a las actividades del Comité chileno de salitre, recordando la amplitud de su campaña de propaganda, especialmente en los Estados Unidos.

Agregó que, a pesar de que el Sindicato Lagunas desea hacer cuanto esté de su parte para mejorar las condiciones de trabajo, no puede simpatizar con los recientes propósitos del Gobierno chileno, los que considera "no razonables e impracticables".

Por su parte, "The Financial News", en su editorial principal, discute en forma optimista las perspectivas de la industria salitrera.— (U. P.)

Lámparas Eléctricas

EN TODOS LOS ESTILOS

de bronce, cristal, fierro o madera.

Para salón, escritorio, comedor, dormitorio, vestíbulo, etc.

Lámparas especiales para alumbrado de oficinas, casas comerciales, bancos, etc.

Ganchos murales en muy bonitos estilos, plafoniers de cristal o bronce, tulipas en todos los estilos, etc., etc.

Ofrece a precios muy bajos el Departamento de Electricidad de

MORRISON & Co.

AHUMADA 65 - 77 — SANTIAGO

Desde la más temprana edad.

Enséñese a los niños cuán agradable y benéfico es el uso de Kolynos, a fin de habituarlos a su empleo desde muy jóvenes. Vigiladlos para que no dejen de usar la pasta dentífrica Kolynos al acepillar sus dientes por la mañana, por la noche, y después de cada comida.

A la vuelta de algunos años, cuando ya crecidos, tendrán que agradecer a Ud. la posesión de dientes sanos y hermosos.

Kolynos se halla en todas las boticas y almacenes de primera clase.

KOLYNOS

CREMA DENTAL

Agente exclusivo:
ENRIQUE DAVIS
San Antonio, Num. 439 SANTIAGO

Véase como está atada la tapa; no puede extraviarse; siempre estará ahí para mantener la crema fresca.

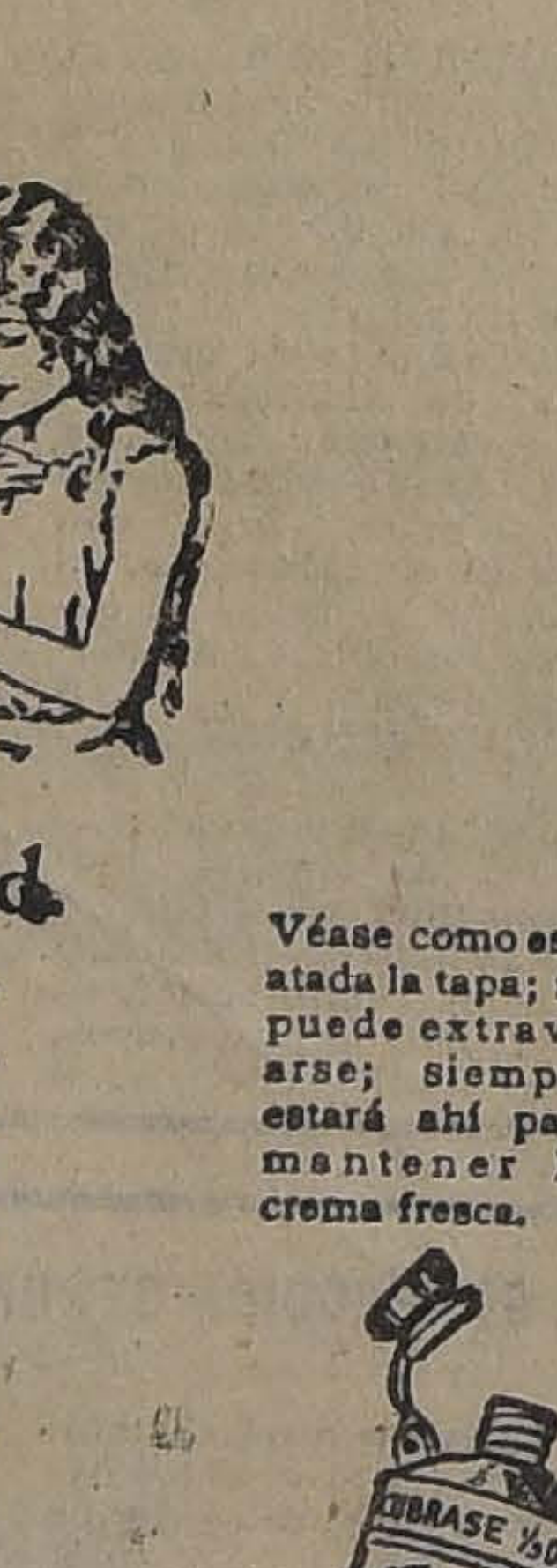

ÚBRASE ½ DEL
KOLYNOS CREMA DENTAL
UNA CREMA DENTAL CIENTÍFICA SEGÚN FÓRMULA DEL DR. N.S. JENKINS
LIMPIA ANTISÉPTICA DELICIOSA
THE KOLYNOS CO NEW HAVEN CONN. E.U. de A.
KOLYNOS
10

LA PRENSA DENUNCIA UN COMPLOT COMUNISTA

LONDRES, 22.— Los diarios denuncian un complot comunista, dirigido desde Moscou, con el objeto de fomentar los desórdenes. La policía ha tomado muchas medidas para reperimir la acción de los manifestantes, entre otras, se les ha prohibido que se acerquen a menos de una milla del Parlamento durante sus sesiones. Los diarios publican los antecedentes policiales, que acusan a algunos dirigentes de la manifestación, de robo y otros delitos. Se considera que los comunistas se comunican directamente con Moscou.—(U. P.)

ALREDEDOR DE LA CONFERENCIA DE BRUSELAS

LONDRES, 22.—Los diarios de hoy publican una información de Lausanne que dice que M. Poincaré aceptó las proposiciones de Mussolini para reunirse con Mr. Bonar Law y tratar de las reparaciones antes de la Conferencia de Bruselas.

Si Bonar Law acepta, la reunión se efectuará a principios de Diciembre.—(Havas).

LOS HUELGUISTAS ESPERAN ENTREVISTARSE CON BONAR LAW

LONDRES, 22.— La delegación de los huelguistas se negó a discutir en vista de la ausencia del Jefe de Gabinete, Mr. Bonar Law.

Los Ministros del Trabajo e Higiene, recibieron a una delegación de los huelguistas. Esta entrevista fué completamente estéril. — (U. P.)

LOS DESOCUPADOS PEDIRAN AUDIENCIA POR TERCERA VEZ A BONAR LAW

LONDRES, 22.—Hoy se realizará una manifestación de dos mil desocupados de todo el reino. Solicitarán audiencia a Bonar Law, no obstante las dos negativas de éste para recibirlos. —(U. P.)

LAS MANIFESTACIONES DE LOS DESOCUPADOS

LONDRES, 22.—Una manifestación de los desocupados intentó invadir el "White Hall". La policía de a pie y la montada cargó sobre los revoltosos, golpeándolos con los puños y los bastones.—(U. P.)

FRANCIA

MUSSOLINI EXPLICA EL INCIDENTE DIPLOMATICO DE VINTIMILLA

PARIS, 22.—Entrevistado Mussolini, por el corresponsal de "Le Matin" en Lausanne, sobre el incidente diplomático, expresó que él se habría originado con motivo de la bendición de la bandera de los fascistas de Vintimilla, en la frontera francesa, el Domingo último.

Cuando los oradores urgían la organización de cuerpos fascistas en París y Niza, se oyeron gritos de "Abajo Francia". Inmediatamente el Cónsul francés se retiró indignado.—(U. P.)

MONSEÑOR BAUDRILLART RECIBE UNA CARTA DE DON ANTONIO HUNEEUS

PARIS, 22.—Monseñor Baudrillart ha recibido una carta de don Antonio Huneeus, recordando su visita a Chile y expresándole la creencia de que el Gobierno reconocerá la personalidad legal a las comunidades de sacerdotes franceses radicados en Chile, en nombre de los servicios educacionales que prestan.—(U. P.)

CIGARRILLO HABANO
MURIAS
ES EL MEJOR

INTERESANTE DEBATE EN LA ACADEMIA DE CIENCIAS DE PARIS

PARIS, 22.—El profesor Bar preguntó en la Academia de Ciencias si se podía provocar un aborto para salvar a una madre tuberculosa, y con este motivo se suscitó una apasionada discusión.

El profesor Pinard defendió vivamente la negativa, basándose en el peligro que ello importaba para la natalidad. Los profesores Sergent y Bar defendieron los derechos del médico para interrumpir el embarazo cuando éste amenazaba la vida de la madre. Agregaron que se podían hacer esos sacrificios para salvar a una mujer susceptible de tener hijos ulteriormente.

El debate continuará el 28 del presente.—(Havas).

EL MINISTRO ARGEN TE EL QUIRINAL, LA FRANCIA

ROMA, 22.—El Mi tino ante el Quirin Gallardo, declaró que intelectual y moral d la Argentina es un cuando en este país Europa, es a Franci hace referencia, pues gentinos resume todo de noble de la civi ropea.

Cuando los argenti Europa, Francia los detiene más que cu país.

Las enseñanzas y l francesas dominan e intelectual de Argenti vas).

ITALIA

FALLECIMIENTO DE NADOR

ROMA, 22.—Ha fal nador Felice Santi

CONMEMORACION DE UN ANI

BOLONIA, 22.— S se ha conmemorado aniversario del asesina cejal Giulis Giordani un elocuente discurso Mastriani, invá..do de Asistió al acto el Mini (U. P.)

LAS PERSECUCIONES SOCIEDADES OB

ROMA, 22. — D'Aragona, manifestó que veía, no obstante sas del Gobierno fasc continuaba persiguien nizaciones obreras. E reconoce que la situa jorado en varios dis uiendo de la acción el completo mejorami

Refiriéndose a las nes obreras fascistas de competir con las Confederación del T que en caso que los seen realizar algo út jadores deben luchar e terreno que los socia ron hace veinte años.

Terminó diciendo qu tados laboristas espe lamente los resultados que se ha impuesto (U. P.)

INAUGURACION DE STADIUM

RIO DE JANEIRO, inaugurado en el local posición un Stadium perficie de dieciséis cuadrados.

La construcción es y magnífica.

Se considera este más grande del mun vas).

LA DELICADA SITUACION DE ORIENTE

NUEVO GOBERNADOR DE CONSTANTINOPLA

CONSTANTINOPLA, 22.— Después de una deliberación, en sesión secreta, referente a la administración de Constantinopla, la Asamblea Nacional de Angora acordó que Ehahedine Adil Bajá reemplace a Rafet Bajá como gobernador de Constantinopla.— (Havas).

EL DOMINIO SOBRE LOS DARDANELOS

LONDRES, 22.— De Constantinopla se informa que el Gobernador turco ha declarado que en lo sucesivo los Dardanelos quedan sujetos al dominio del Gobierno de Angora.—(U. P.)

HOPPE RECONQUISTA EL CAMPEONATO MUNDIAL DE BILLAR

NUEVA YORK, 22.—Hoppe reconquistó el campeonato de billar, derrotando a Schaefer en la final del torneo internacional.—(U. P.)

LA DESTITUCION DEL SULTAN ABDUL HAMID

CONSTANTINOPLA, 22. — Rafet Bajá comunicó oficialmente a los Altos Comisarios aliados y a los representantes de los otros Gobiernos, la destitución del Sultán Abdul Hamid y la elección del Príncipe Abdul Medjid Effendi como nuevo Califa.—(Havas).

EN LA CONFERENCIA DE PAZ DE LAUSANNE

LAS ACTIVIDADES DE AYER

PETICIONES DE LAS DELEGACIONES SIRIA Y EGIPCIA

LAUSANNE, 22.— Han llegado a ésta las delegaciones de Egipto y de Siria.

Esta última ha solicitado la completa independencia de Siria con Damasco, como capital.

Los egipcios desean también su independencia y piden: primero, la abolición de las capitulaciones; segundo, que se les excluya del pago de los quince millones de la porción de la deuda otomana, que se les asignó a ellos en el Tratado de Sevres; y tercero, la modificación del régimen del Canal de Suez, el cual, en la actualidad, bajo el protectorado inglés, da al Embajador de Inglaterra en el Cairo, el derecho de indicar cuándo debe cerrarse en caso de guerra.—(U. P.).

ISMET BAJA SE NIEGA A HACER USO DE LA PALABRA

LAUSANNE, 22.— M. Barrere, Lord Curzon, Hayassi y Carroni, manifestaron las intenciones de sus respectivos Gobiernos respecto del Cercano Oriente.

Lord Curzon, presidiendo la sesión y dirigiéndose a los turcos, dijo que quedaba abierta la discusión general. Ismet Bajá, permaneció silencioso. Lord Curzon renovó su invitación e Ismet Bajá continuó en silencio. Entonces Lord Curzon dió por terminada la sesión.— (U. P.).

MUSSOLINI ESTIMA QUE ES INDISPENSABLE UN ACUERDO FRANCO-ITALO BELGA

PARIS, 22.—"Le Matin" entrevistó por medio de su corresponsal en Lausanne al Primer Ministro italiano, señor Mussolini, quien le declaró que el desagrado de Francia respecto al tratado de paz era plenamente justificado.

Agregó que se habría necesitado llevar la guerra hasta su conclusión natural, es decir, hasta Berlín, para Francia; y hasta Viena y Budapest, para Italia.

Dijo que la inquietud de Francia era absolutamente bien fundada.

Mussolini prevé la unión entre el bolsheviquismo y el chauvinismo alemanes contra lo cual ve el remedio en las fuerzas unidas de la civilización occidental.

En consecuencia, estima que es indispensable un acuerdo franco-italo-belga, para resistir a las funestas influencias de Oriente.

Refiriéndose particularmente a Francia e Italia, Mussolini recomienda una entente económica, política y militar, con la cual se defenderían de toda eventualidad. —(Havas).

M. POINCARE REGRESA A PARIS

PARIS, 22.—M. Poincaré llegó procedente de Lausanne. — (Havas).

LA CONFERENCIA NO LLEGA TODAVIA A NINGUN RESULTADO

LAUSANNE, 22.— En la primera parte de la Conferencia, se entabló una contienda entre los turcos y los europeos.

Se estima que los turcos se han librado de una trampa que los europeos les habrían preparado para hacerles dar a conocer el programa de sus demandas.

Se cree que la segunda parte de la Conferencia terminará sin que se haya conseguido avanzar nada.—(U. P.)

ISMET PACHA RECLAMA LA POSESION DE LA TRACIA OCCIDENTAL

Se cree que surgirán muchas dificultades en el curso de la Conferencia

LAUSANNE 22. — Hoy prosiguió sus trabajos la primera comisión de la Conferencia. Durante la discusión se suscitaron diversos conflictos, los que se produjeron por las opuestas demandas de los diversos países representados.

Ismet Pacha, expuso los puntos de vista de su Gobierno referentes a las aspiraciones de Turquía para volver a Europa. Reclamó para Turquía la posesión de la Tracia Occidental, la que considera necesaria para la defensa de Constantinopla. En apoyo de esta petición hizo valer diversos argumentos de carácter étnico, histórico y estratégico.

Ismet Pacha pidió que se volvieran a fijar a la Tracia las fronteras que se le dieron en 1913.

Los representantes de Bulgaria solicitaron que se verificara el plebiscito en la Tracia Occidental.

Los delegados rumanos hicieron también varias peticiones.

El señor Venizelos, expuso con mucha habilidad la situación de Grecia, recordando las condiciones de la entrada de su país a la guerra.

El delegado de Serbia, señor Ninchitch, hizo también algunas declaraciones relacionadas con las pretensiones reivindicacionistas de su país.

Según la opinión de personas entendidas que siguieron de cerca las discusiones de hoy, la Conferencia de Laussanne promete prolongarse por muchos días, pues, se diseñan en ella varias corrientes cuyas aspiraciones parece difícil armonizar. Los aliados, de una parte; Grecia, luchando independientemente, por otro, y los turcos, insistiendo en sus máximas peticiones, llegarán difícilmente a ponerse de acuerdo.

Los turcos insisten en tener la posesión, tanto de la Tracia Oriental como de la Occidental, como único medio de asegurar Constantinopla.

El señor Venizelos admitió que Grecia había cometido grandes errores, pero insistió en que la cuestión de la Tracia Occidental no debía ser discutida. La Conferencia decidió admitir esta tarde a la delegación búlgara, a fin de escuchar al señor Stambboulisky, quien expondrá las aspiraciones de Bulgaria. — Henry Wood (U. P.)

LA PRIMERA COMISION CONTINUA SUS DISCUSIONES

LAUSANNE, 22.—La primera Comisión prosiguió, en la tarde, sus discusiones.

Los búlgaros hicieron insinuaciones referentes a las cuestiones económicas y al Mar Egeo.

Lord Curzon, Garroni y Barrere, estuvieron unánimes en declararse contrarios a la realización del plebiscito en la Tracia occidental.—(Havas).

POINCARE INFORMA AL GABINETE SOBRE LA MARCHA DE LA CONFERENCIA

PARIS, 22.—Ha llegado de Lausanne, M. Poincaré. Inmediatamente informó al Gabinete de la marcha de la conferencia. Se trató en el mismo Consejo, de los preparativos para la Conferencia de Bruselas.—(U. P.)

NUEVAS DECLARACIONES DE MUSSOLINI

PARIS, 22.—Informan de Lausanne que ha sido entrevistado Mussolini y que manifestó: "Preveo un acuerdo franco-italiano el que tendrá tres aspectos: primero, íntima entente económica, la que se podría desarrollar mediante un franco intercambio de trabajadores y de productos; segundo, entente militar y mútuo apoyo en cualquier eventualidad, y tercero, entente política, conviniendo ambas potencias una misma actitud respecto de todas las capitales europeas, abandonando los habituales trucos diplomáticos."

Refiriéndose al incidente "Vintimillo" declaró que no deseaba se produjera un incidente diplomático a consecuencia de la disputa del Consulado francés.—(U. P.)

VENIZELOS CONSULTA A SU GOBIERNO

ATENAS, 22.—El señor Venizelos telegrafió al Gobierno solicitando poderes para negociar con Bulgaria, a fin de cederle una vía comercial por Dedeagatch. — (Havas).

FRANCIA QUIERE CONSERVAR EL NORTE DE SIRIA

EL CAIRO, 22.—Se anuncia en forma oficial que Francia está resuelta a conservar el Norte de Siria, en lugar de cederlo a los kemalistas, como anteriormente se había anunciado.—(U. P.)

BANCO DE CHILE

Desde el Lunes 20 del corriente quedará a dis-
sición del público la Sucursal que este Banco
en la ciudad de Santa Cruz.

Santiago, 15 de Noviembre de 1922.

PEDRO A. TORRES
Director-Gerente.

Gran Realización de PAPELES PINTAD
EN SU NUEVO LOCAL
COMPAÑIA N.o 1073
ENTRE BANDERA Y AHUMADA
Gran surtido de vidrios, cristales, espejos para baños y
PIMSTEIN Hnos.
TELEFONO 781 — Talleres, Fábrica de Espejos — COMPAÑ
FRENTE PLAZA BRASIL

"TRES COSAS BUENAS"
ELEGANCIA, COMODIDAD Y FACILIDAD
Encontrará Ud. en la SASTRERIA
"La Marina"
14 - BANDERA - 14

MUEBLERIA COLO
66 - BANDERA - 66
Dormitorios, Comedores, Escritorios,
Catres, Muebles de asiento, Etc.
NOVIOS.—Antes de comprar sus muebles consulten nuestros precios.

SAL
Dob'e Refinada
PRIMER PREMIO

En frascos marca "Gallo"
En tarros marca "My lord". Es la única sal refinada de mesa que ha sido premiada en la Exposición Industrial.

Pedirla en todos los buenos almacenes.

POLICALCINE

TONICO NERVIOSO Y CEREBRAL RECALCIFICANTE
DEPOSITO JENERAL EN BOTICA FRANCIA
ESTADO 154
EN TODAS LAS BOTICAS

CIGARRILLOS
CAPSTAN
$ 1.80
BRITISH - AMERICAN TABACCO Co. (Chile Lda)

Westminster
$ 2.80 LA CAJETILLA

GRAFICAS DEL EXTERIOR

AGENCIA HAVAS. — LOS ORIGINALES DE TODOS LOS CABLEGRAMAS QUE SE INSERTAN EN ESTA SECCION, ESTAN A DISPOSICION DEL PUBLICO EN ESTA IMPRENTA

CLEMENCEAU PRONUNCIA SU PRIMER DISCURSO

EN ESTADOS UNIDOS

NUEVA YORK, 22.—Hablando en el Metropolitan Opera House, M. Clemenceau, dijo: "No vengo a pedir dinero sino vuestros corazones, no vengo a hablar mal de Alemania sino a defender a Francia. Cuando los soldados franceses caían en el frente no se nos acusaba de militaristas.

El día del armisticio sentí que Inglaterra no estaba ya con nosotros; vosotros nos habeis abandonado igualmente. Rompisteis la solidaridad económica porque pensabais encontrar en Alemania y Rusia grandes mercados comerciales, mientras que Francia se hallaba imposibilitada por las devastaciones".

Refiriéndose a la acusación de militarismo, M. Clemenceau agregó: "Igual que Inglaterra, poseeis las mejores fronteras del mundo; encontrásteis garantías en la supresión de la alianza anglo-japonesa e Inglaterra las encontró en la destrucción de la flota de guerra de Alemania".

"No os pedimos hoy ningún nuevo sacrificio, salvo la seguridad de que querais conservar entre las naciones el gran lugar que ocupásteis en dos ocasiones".

M. Clemenceau terminó su discurso en medio de grandes aplausos y fué muy felicitado. —(Havas).

ALEMANIA

SE PROHIBEN LAS REUNIONES EN LA VIA PUBLICA

BERLIN, 22. — La policía tuvo conocimiento de un gran complot que se preparaba y prohibió toda reunión en la vía pública.—(Havas).

CONTINUAN LOS DISTURBIOS EN BRUNSWICK

BERLIN, 22.—En Brunswick se han producido nuevos desórdenes. La policía disparó sus armas de fuego contra los manifestantes, resultando muchos heridos. Los disturbios se prolongaron hasta avanzadas horas de la madrugada. —(U. P.)

ARTICULO PUBLICADO POR EL MINISTRO DE CHILE

BERLIN 22. — El Ministro de Chile, don Alfredo Irarrázabal, ha publicado un artículo en el diario "Vossische Zeitung", en el que comenta la política de paz del Presidente Alessandri, concerniente a la cuestión de Tacna y Arica. —(U. P.)

CALEFACCION CENTRAL

Ejecutamos instalaciones nuevas y reparamos los servicios existentes.

Casa Santiago Webb & Co.

ESTADO 156-170
Casilla 1767.— Teléfono Inglés 3176-3177

Por su sabor y calidad LA SALSA Lea & Perrins es perfecta

Su fama justifica el hacer una prueba

PIDANLA HOY

La verdadera y original WORCESTERSHIRE SAUCE

AGENTES

Incendio con cartera para Compañía de Seguros Generales, necesítase.

Dirigirse:
VALPARAISO
CASILLA 553

La Dirección DE Minas y Geología

del Ministerio de Industria y Obras Públicas, pone en conocimiento de los mineros y de los constructores, que tiene para conceder en arrendamiento: una SONDA SULLIVAN "M", rotativa a mano, con punta de diamante para 92 metros de hondura; una SONDA LIPPMANN a percusión, y a mano para reconocimiento hasta de 30 metros de profundidad, y varias SONDAS PIONIER para hondura de 10 a 30 metros.

PORTUGAL

INVITACION A LOS ESTUDIANTES BRASILEÑOS

LISBOA, 22.—La Academia de Lisboa invitará a los estudiantes brasileños a que visiten el Portugal para Mayo próximo.—(U. P.)

PLACA CONMEMORATIVA DEL RAID PORTUGAL-BRASIL

LISBOA, 22.—Macedos Mares ha recibido del Aero Club brasileño una placa conmemorativa del raid Portugal-Brasil, la que será colocada en la torre de Belem.—(U. P.)

NAVIO ASALTADO POR PIRATAS

LISBOA, 22.—Informan de Hong-Kong que unos piratas asaltaron un navío inglés en aguas de Macau, hiriendo a muchos portugueses.—(U. P.)

EN COUSUL DE CHILE EN LISBOA HA PARTIDO A CHILE

LISBOA, 22.—Ha partido a Chile, el Cónsul chileno en Lisboa.—(U. P.)

PROTESTA POR UN ATENTADO DINAMITERO

LISBOA, 22.—El Senador Díaz Andrade ha protestado enérgicamente contra el atentado dinamitero ocurrido en la Iglesia de Nuestra Señora del Socorro.—(U. P.)

RUSIA

LLAMADO A LA DELEGACION COMERCIAL EN ITALIA

RIGA, 22.—A consecuencia del cambio de Gobierno en Italia, los Soviets decidieron llamar a la delegación comercial soviética que se encuentra en Italia.—(Havas).

EN EL CONGRESO INTERNACIONAL SOCIALISTA SE DECIDE COMBATIR EL FASCISMO

RIGA, 22.—El Tercer Congreso Internacional Socialista decidió apoyar a los comunistas para la organización del partido socialista en Turín para combatir el fascismo encabezado por Mussolini. —(Havas).

CASA DE HABITACION

de un piso, con patio, radio Serrano a Gálvez, Alameda a Alonso Ovalle.

Dirigirse a

Casilla 931 - P. G. P.

Por renovación de mercadería para la próxima temporada de Verano,

LA MALETERIA "EL FARO"

liquida las Cajas, Maletas, Maletines, Sacos, Sombrereras, etc., etc., de su almacén.

ESTADO 74

A menos del precio de costo
30-N.

SOCIO

con $ 50,000 necesita industria floreciente en plena actividad, ventas y utilidades comprobadas.

Dirigirse a

L. B. — CORREO 4

EL TERREMOTO DE CHILE EN EL EXTERIOR

LA COLECTA DE LAS DAMAS ARGENTINAS

BUENOS AIRES, 22. — En la casa de la señora Josefa Alvear de Errázuriz se reunieron las señoras que forman las comisiones de damas argentinas pro víctimas del terremoto de Chile con el objeto de resolver la forma cómo efectuarían las fiestas proyectadas con el objeto de allegar fondos.

Se resolvió realizar una comida el Domingo próximo en el Hipódromo Argentino y una fiesta a fines de la semana próxima.

La colecta iniciada por las damas continúa con buen éxito. Ayer recibieron las siguientes donaciones:

Señora Sara Wilkinson de Santa María, 1,000 nacionales; señora María Unzué de Alvear, 2,000 nacionales; señora Concepción Unzué de Casares, 500 nacionales; señora María Teresa L. de Pereira Iraola, 500. nacionales; señora Victoria Aguirre, 500 nacionales; señora Teodolinda Alvear de Lezica, 300 nacionales; señora María Elina Y. de Del Solar Dorrego, 200 nacionales; señora Estané Slada Anchorena de Paz, 200 nacionales; señora Carmen C de Romero, 200 nacionales; Círculo Chileno Argentino, 100 nacionales; señora María Rosa Lezica de Pirovano, 100 nacionales; señora María Salomé Guerico de Lamarca, 100 nacionales; señora Teodolinda Lezica de Uriburú, 100 nacionales; señor Florencio Lezica Alvear, 100 nacionales; señora Letis Lamarca, 100 nacionales; señora Elvira de la Riestra de Lainez, 100 nacionales; señora Josefina Alzaga Unzué de Sánchez, 50 nacionales; señora Carmen R. de Ocampo, 50 nacionales; señor L. Lafourcade, 5 nacionales, y una niña, por intermedio del Presidente de la Liga Patriótica Argentina, 2 nacionales.—(ESPECIAL).

Centre Catalá

Se cita a reunió per el dijous dia 23 del corrent a les nou y mitja del vespre al objecte de tractar de la reorganització del Orfeó.

LA COMISIO.

INICIATIVA DE LOS CHILENOS RESIDENTES EN PARIS

PARIS, 22.—Los chilenos organizan un comité pro víctimas del terremoto de Atacama.—(U. P.)

UN MANIFIESTO DE AGRADECIMIENTOS

DEL COMITE ARGENTINO DE AUXILIOS A CHILE

BUENOS AIRES, 22.—La Comisión de auxilios a Chile resolvió lanzar un manifiesto de agradecimiento al pueblo argentino por la forma en que acogió la iniciativa de contribuir con dinero, ropas y efectos a la obra de beneficiar a las víctimas del terremoto de Chile.

Concluye expresando lo siguiente:

"La República Argentina ha correspondido una vez más a su reputación de pueblo generoso. No lo dudó un momento la Comisión Argentina de Auxilios al constituirse, porque sabía que a la calidad de sentimientos de nuestro pueblo y nuestra sociedad, se unía con unción el deber muy grande de defender a los desamparados de la suerte en un país que, como Chile, es como nuestro, con las mismas tradiciones de nobleza y hermandad de espíritu.—(ESPECIAL).

DECLARACION DEL COMANDANTE DEL "VICTORIA EUGENIA"

BUENOS AIRES, 22.— Ha llegado el vapor "Victoria Eugenia", procedente de Europa.

El Comandante ha manifestado que le llamó mucho la atención, durante el viaje, un extraordinario oleaje, que formaba verdaderas montañas de agua, lo cual lo atribuye a consecuencias del terremoto de Chile.—(Especial).

Se arrienda Casa de Altos

en Amunátegui 355. Consta de salón, salita, hall, escritorio, comedor, gran galería, cinco dormitorios, 2 piezas de baño, escala de servicio e interior grande.

Tratar: COMPAÑIA 1300.

LA OPINION DE UN EMINENTE GEOLOGO FRANCES SOBRE LA CATASTROFE

PARIS, 22.—Un corresponsal de la Agencia Havas recogió últimamente la opinión de un eminente geólogo del Instituto sobre la catástrofe de Chile, quien, después de haber deplorado el cataclismo, manifestó que esa región del Pacífico estaba en un estado de perpetua agitación, porque estaba rodeada de una interminable cadena de picos volcánicos colocados en los puntos frágiles de la corteza terrestre.

Refiriéndose luego a la zona volcánica del Atlántico, cuyo fondo es movedizo en toda la parte oriental en una extensión de tres mil kilómetros, desde Islandia hasta las islas de Cabo Verde, considera esa zona como instable, en la que pueden sobrevenir de repente terribles catástrofes.

El corresponsal sometió esta declaración a M. Bigourdain, miembro de la Academia de Ciencias, y éste, después de haber lamentado que la ciencia fuera incapaz de anunciar cataclismos sísmicos, declaró que temía que dentro de poco se produjeran nuevas sacudidas como ecos de las primeras, tal vez menos violentas, pero no menos graves.

Agregó que este hecho era conocido de los especuladores, quienes, antes de la guerra, utilizaban las informaciones sismográficas de las regiones suramericanas, para sus especulaciones en terrenos—(Havas).

AGRADECIMIENTO AL PUEBLO ARGENTINO

BUENOS AIRES, 22. — La Comisión de Auxilios pro-damnificados de Chile dirigió un manifiesto al pueblo, agradeciéndole la ayuda prestada a la nación hermana.— (Havas).

CONDOLENCIA DE LA CANCILLERIA BOLIVIANA

LA PAZ, 22.—Con motivo del terremoto de Chile se han cambiado notas de condolencia entre la Cancillería y el Ministro de Relaciones Exteriores de Chile. —(U. P.)

MARRUECOS

NO HAY NOVEDADES EN MARRUECOS

MADRID, 22.—El Alto Comisario en Marruecos, general Burguete, declaró que no había nada de nuevo referente a Abd-el-Krim y a los prisioneros españoles.—(Havas).

BELGICA

EL PREMIER Y EL CANCILLER SE DIRIGEN A PARIS

BRUSELAS, 22.— El Jefe del Gabinete, M. Thennis y el Ministro de Relaciones Exteriores, M. Jaspar, partieron a París y conferenciarán mañana con M. Poincaré sobre la cuestión de las reparaciones y sobre la próxima conferencia de Bruselas.

Después de esta conferencia, los Ministros belgas irán a Londres y Roma.— (Havas).

LA CONFERENCIA DE BRUSELAS SE INAUGURARA EL 15 DE DICIEMBRE

LONDRES, 15.—El corresponsal de "The Exchange Telegraph Company" en Lausanne, anuncia que los aliados fijaron el 15 de Diciembre como fecha inaugural de la Conferencia de Bruselas.—(U. P.)

IRLANDA

PROCLAMA DE DE VALERA, ACUSANDO AL ESTADO LIBRE

DUBLIN, 22.— Una proclama republicana, firmada por De Valera, acusa al Gobierno del Estado Litre de continuar la rebelión contra la República, procurando establecer el antiguo sistema de las Cortes británicas, creando Tribunales de distritos para reemplazar a los Tribunales republicanos.

La proclama agrega que todo aquel que forme parte de esos Tribunales, sin aprobación del Gobierno republicano será considerado como enemigo de la República.— (Havas).

CHINA

LA CAUSA DE LA RENUNCIA DEL GABINETE

HONOLULU, 22. —Comunican de Tokio que el Gabinete chino renunció a raíz de la negativa del Japón, Inglaterra, Francia y Norte América, para prestar a China cien millones de yens.—(U. P.)

Colchones y Sommiers

A precios convenientes podrá Ud. encontrar en la

FABRICA

COPIAPO 333, (al llegar a Maestranza)

Por cantidades descuentos especiales. - Ventas por mayor y menor. - Embalajes especiales a provincias.

1.o-E E-1

SUIZA

HUELGA DE TIPOGRAFOS

BERNA, 22.—La huelga de tipógrafos de Lausanne y Ginebra se extendió a Berna, Basilea y Zurich.—(Havas).

ESPAÑA

VASQUEZ MELLA SE RETIRARA DE LA POLITICA ACTIVA

MADRID, 22.— Vásquez Mella, en un folleto dirigido a la Asamblea Tradicionalista, manifiesta que se retirará de la política activa, pero que no obstante, continuará defendiendo los principios de la causa tradicionalista.— (U. P.)

DISTINCION AL PINTOR ROMERO DE TORRES

MADRID, 22.— Informan de Córdoba que el Ayuntamiento ha felicitado al pintor Romero de Torres por el éxito obtenido en su jira por América. Le nombró "hijo predilecto de la ciudad".—(U. P.)

LA SALUD DE DON PABLO IGLESIAS

MADRID, 22.—Don Pablo Iglesias se encuentra sumamente débil y es mantenido por medio de inyecciones.—(Havas).

INCIDENTES EN EL CONGRESO SOCIALISTA

MADRID, 22.— Debido a los graves incidentes que se originaron en el Congreso Socialista, la policía efectuó varios arrestos.—(Havas).

LOS SUCESOS DE LA CASA DEL PUEBLO

MADRID, 22.—Han sido detenidos, por la policía, cuatro comunistas complicados en los sucesos de la Casa del Pueblo. La policía posee la pista de todos los agresores.—(U. P.)

LA ABOLICION DE LA PRISION POR ORDEN DEL GOBIERNO

MADRID, 22.— La Sociedad de Derechos del Hombre, se dirigió al señor Sánchez Guerra, para obtener la abolición del sistema de prisión por orden del Gobierno, sin que exista acusación determinada.—(Havas).

EXITO DE UNA COMPAÑIA TEATRAL ARGENTINA

MADRID, 22.—En todos los diarios, los críticos aplauden a Muiño Alippi, con motivo de la representación de "La Víbora", cuyas escenas representan las costumbres bonaerenses.—(U. P.)

LAS ALMORRANAS SE CURAN EN 6 A 14 DIAS

Se garantiza que el UNGUENTO PAZO curara las almorranas, simples, sangrantes con picazón o externas, en 6 a 14 dias o se devolverá el dinero. Hecho por la PARIS MEDICINE CO. St. Louis E. U.

INSERCION

Agradecimiento

Deseo dejar pública constancia de mis agradecimientos hacia los doctores señores Carlos Garcés Baeza, Delicias 1276, y Hernán Undurraga y Tornero, Fontecilla 83, ambos del Hospital de San Vicente, y a cuya inteligente atención debo el haberme restablecido de una paqui-meningitis hemorrágica, que puso en serio peligro mi vida.

Santiago, 22 de Noviembre de 1922.

MANUEL BRITO.

Arriendo un Local

apropiado para cualquier negocio, inmejorable situación. Canon módico.

DELICIAS 11

BOTICAS

Extranjero con 12 años práctica ofrécese como socio o jefe en ésta o provincias. Excelentes informes. Dirigirse a

A. L.—CASILLA 81 D.

ESTADOS UNIDOS

EL CANADIENSE RENALT VENCE POR K. O. AL NEGRO PUREAR

NUEVA YORK, 22.—Jack Renalt, campeón pesado canadiense, derrotó al negro Silent Purear, por K. O. al octavo round.—(U. P.)

EL GOBIERNO INICIA UNA CAMPAÑA CONTRA LOS KLU-KLUX-KLAN

WASHINGTON, 22.—El Departamento de Justicia iniciará una campaña contra la Sociedad de los Klu-Klu-Klan. Al respecto la primera medida que se ha tomado, es despedir a todos los empleados públicos que pertenezcan a la asociación.—(U. P.)

UNA ESTRELLA DEL FILM, SE NIEGA A REPRESENTAR UN PAPEL INMORAL

LOS ANGELES, 22.— La estrella cinematográfica Priscilla Dean, se negó a representar el papel de una mujer inmoral en una cinta para la "Universal Film Cny,", alegando la falta de virtud de algunos caracteres, atribuidos a las representaciones cinematográficas, mereciendo la censura de millones de espectadores. —(U. P.).

EL EXCESO DE TRIGO ALMACENADO

CHICAGO, 22.— El ex-Secretario del Departamento de Agricultura, Carlos V. Rooman, en un discurso pronunciado en el Congreso Comercial del Sur, manifestó que billones de bushels de trigo, almacenados en el período de depresión, se deben enviar inmediatamente a Europa, vendidos al contado o al crédito o en forma de donación.—(U. P.)

LA PRESENTACION DE M. CLEMENCEAU EN EL METROPOLITAN OPERA HOUSE

NUEVA YORK, 22.—El Metropolitan Opera House estaba adornado con banderas y contenía más de cinco mil personas, entre las que se contaban numerosas altas personalidades norteamericanas, las que aclamaron largamente la entrada de M. Clemenceau.

Después que se hubieron cantado himnos nacionales, Mr. John Davis, ex-Embajador en Londres, presentó a M. Clemenceau en nombre del Council Foreing Relations, declarando que la organización estaba formada por personas ajenas a todos los matices políticos, a fin de estudiar la manera de mejorar las relaciones exteriores de los Estados Unidos.

Recordó el rol de Francia independiente de los Estados Unidos durante la guerra mundial y representó a "le pere de la Victoire" reanimando a los espíritus en 1917. Terminó diciendo: "Para ganar la victoria de 1918 nadie hizo más que Georges Clemenceau".—(Havas).

LA SOLUCION DE LA CRISIS MINISTERIAL EN ALEMANIA

Wilhelm Cuno organiza un Gabinete que, probablemente, será de corta duración

LA POSICION DEL NUEVO GABINETE SERIA PRECARIA

BERLIN, 22. — Después de media noche se dió a la publicidad una lista oficial de los componentes del nuevo Gabinete. Se hace notar el hecho de que no se llenaron los cargos de Ministros de Correos, de Relaciones y del Interior, lo cual demuestra las grandes dificultades con que tropezó el señor Cuno para resolver la crisis.

Todos los Ministros son parlamentarios, excepto el Ministro de Alimentación, señor Mueller.

El mismo señor Cuno ha declarado que no consiguió formar un Gabinete con técnicos no parlamentarios, como se proponía hacerlo.

La posición del nuevo Gabinete es precaria a causa de la gran oposición que le presentarán los socialistas.—(U. P.)

EL GABINETE SE PRESENTARA MAÑANA AL REICHSTAG

BERLIN, 22.—El nuevo Gabinete se reunirá hoy a fin de ocuparse de su programa. Es probable que éste sea expuesto en el Reichstag por el señor Cuno el próximo Viernes.—(U. P.)

EL NUEVO MINISTRO DE RELACIONES

BERLIN, 22. — El Ministro ante el Vaticano, Von Bergen, aceptó la cartera de Relaciones en el Gabinete que acaba de organizar el señor Cuno.—(U. P.)

LA COMPOSICION DEL NUEVO GABINETE

BERLIN, 22.—El nuevo Ministerio quedó constituído así:

Presidente, señor Cuno.
Vice-Canciller y Ministro de Justicia, Heinze.
Finanzas, Hermes.
Tesoro, Albert.
Transportes, Groener.
Correos, Stinguel.
Alimentación, Müller, Presidente de la Cámara de aldeanos rhenanos.
Defensa, Gessler.
Trabajo, Braum.
Economía Pública, Becker.

El titular de la cartera del Interior no ha sido aún designado. Prosiguen las negociaciones para llenar la cartera de Relaciones con De Rosemberg, Ministro de Alemania en Copenhague, o con De Bergem, Ministro ante la Santa Sede. Se espera que estas negociaciones quedarán terminadas hoy. — (Havas).

LA PRENSA PREDICE LA PREMATURA CAIDA DEL MINISTERIO

BERLIN, 22. — El nuevo Canciller se hizo cargo de la Cancillería. La prensa predice la prematura caída del Gabinete.—(U. P.)

EL MINISTRO DEL INTERIOR

BERLIN, 22—El señor Oester aceptó la cartera del Interior en el nuevo Ministerio.—(U. P.)

DISCURSO DE M. CLEMENCEAU EN LA CAMARA DE COMERCIO

NUEVA YORK, 22.— La Cámara de Comercio ofreció una entusiasta recepción a M. Clemenceau, quien en el discurso que pronunció, preguntó si no sería justo y lógico, desde el punto de vista financiero, que Norte-América ayudase a Francia en la paz así como los dos países se ayudaron mutuamente en la guerra.

Agregó que si Norte-América tuviera conciencia del enorme poder que posee, los ejercería útilmente ayudando a Europa, al mismo tiempo que a ella misma.

Los centenares de asistentes a la manifestación, saludaron el discurso de M. Clemenceau con prolongados aplausos.— (Havas).

EL SENADOR BORAH ATACA A M. CLEMENCEAU

WASHINGTON, 22.—El senador Mr. Borah, comentando las declaraciones hechas ayer por M. Clemenceau, manifestó que nadie en el mundo entero es más responsable de la miseria actual de Europa que el mismo Clemenceau, autor de los términos imposibles del Tratado de Versailles.—(Havas).

M. CLEMENCEAU ES AMENAZADO DE MUERTE

NUEVA YORK, 22.—La escolta de policía que custodia a M. Clemenceau, ha sido duplicada a consecuencias de haber recibido el distinguido estadista francés, cartas en que se le amenaza de muerte. Estas cartas traen la firma de un veterano de la guerra.—(Havas).

RUMANIA SE DECLARA INCAPAZ DE PAGAR LA DEUDA DE 41 MILLONES DE DOLARES

WASHINGTON, 22.— La comisión de financistas rumanos ha declarado a la Comisión de Consolidación de las Deudas, que Rumania es, actualmente, incapaz de reembolsar la deuda de 41 millones de dólares y que tampoco puede fijar fecha en que empezará a pagar los intereses de la deuda.—(Havas).

EN LA CAMARA SE ACUERDA PREFERENCIA AL SOLDIER'S BONUS BILL

WASHINGTON, 22.— La Cámara acordó por 22 votos contra 110, dar prioridad a la discusión de los subsidios para financiar el proyecto de Soldier's Bonus Bill. La discusión empezará mañana.

Los demócratas acordaron combatir el proyecto, durante toda la discusión y votar en contra. —(Havas).

BRASIL

SOBRE EL DESARME SURAMERICANO

RIO DE JANEIRO, 22.—En la Cámara, el señor Gilberto Amado insinuó al Ministro de Relaciones Exteriores, procure un mejor entendimiento con las naciones suramericanas respecto a la reducción de los gastos para armamentos.

Las palabras del señor Amado fueron recibidas con grandes aplausos.—(Havas).

ARGENTINA

REFUERZO PARA EL MINISTERIO DE MARINA

BUENOS AIRES, 22.— El Ejecutivo envió un mensaje al Congreso pidiendo un refuerzo de un millón ciento cuarenta y siete mil pesos para el Ministerio de Marina.—(U. P.)

CONVOCATORIA AL CONGRESO

BUENOS AIRES, 22.— Se asegura que el Congreso será convocado a sesiones extraordinarias para el 1.o de Diciembre. —(U. P.)

SE INICIAN LAS MANIOBRAS DE AVIACION

BUENOS AIRES, 22.— La escuadrilla de aviación de bombardeo que salió con rumbo a Posadas, cumplió la primera etapa, descendiendo en Gualeguaychu. La escuadrilla de caza que salió con rumbo a Mendoza, descendió en Junín, primera etapa señalada.—(Especial).

LOS EJERCICIOS DE LAS ESCUADRILLAS AEREAS MILITARES

BUENOS AIRES, 22.— La primera escuadrilla de caza cumplió felizmente su primera etapa, aterrizando en Junín a las nueve de la mañana, en seguida continuó su vuelo.

La segunda escuadrilla también cubrió su primera etapa aterrizando en Gualeguaychu a las diez de la mañana.

Mañana partirá la tercera escuadrilla hacia el Norte.— (Especial).

EL CONGRESO CELEBRARA SESIONES EXTRAORDINARIAS DESDE EL 4 DE DICIEMBRE

BUENOS AIRES, 22.— El Ejecutivo ha convocado el Congreso a sesiones extraordinarias, el 4 de Diciembre, para tratar del presupuesto de 1923, del proyecto de intervención en Córdoba, del empréstito y de otros asuntos.—(Especial).

20 Años menos

obtendréis si empleáis para teñir vuestro cabello canoso, bigote y barba, la afamada

TINTURA **FRANÇOIS** INSTANTANEA

COLORES: Negro, Castaño Oscuro, Castaño y Castaño Claro

SE VENDE EN TODAS LAS FARMACIAS

MUEBLES

SALONES
DORMITORIOS
COMEDORES
ESCRITORIOS
CATRES DE BRONCE
ALFOMBRAS DE 1 PIEZA, etc.

Ofrecemos también dormitorios completos con mármoles y lunas biseladas al bajísimo precio de $ 450.-

LA EQUITATIVA. - Delicias 851

CEMENTO WHITE BROS

Ofrecen para entrega inmediata:

Williamson & Company

Bandera esquina Catedral

VALPARAISO

(NOTICIAS DE NUESTRA AGENCIA Y CORRESPONSALIA, CALLE BLANCO N.o 968)

CRIMEN EN LIMACHE

El carabinero Enrique Velásquez intenta asesinar a una amiga.— Desviado el tiro, mata instantáneamente a otra persona

En la tarde de ayer se ha conocido en este puerto la desgracia ocurrida en el vecino pueblo de Limache, ocasionada por los efectos del alcohol.

En efecto, ayer en la mañana, el carabinero Enrique Velásquez, de facción frente al Matadero Modelo, pasó a beber al Restaurant Los Bohemios, donde estuvo varios minutos.

Momentos después llegaba al Restaurant la mujer María Fuenzalida, que era la actual querida del carabinero Velásquez.

Con este motivo se inició una conversación, en la que se llegó al punto que trataba sobre unos boletos de empeño que solicitaba Velásquez y que la Fuenzalida se negó a acceder.

Con esta situación, exasperado el carabinero intentó agredir a la mujer, pero con tan mala puntería que el tiro iba a herir de muerte al señor Marco Corvalán Alfaro, quien moría instantáneamente.

Conocida su obra, el carabinero Velásquez emprendía la fuga, siendo aprehendido en la tarde en Viña del Mar.

LOS FUNERALES DEL INGENIERO DE LA ARMADA SEÑOR GUILLERMO RAVEST

A las 10.30 A. M., se verificaron ayer en este puerto los funerales del ingeniero de corbeta de la Armada, señor Guillermo Ravest.

A la hora indicada los restos del distinguido marino fueren conducidos a su última morada desde los Arsenales de Marina, rindiéndoles los honores correspondientes a su rango.

Presidían el cortejo los deudos del señor Ravest y altos jefes de nuestra Marina.

En el Cementerio usaron de la palabra las siguientes personas:

Ingeniero de corbeta, don Bartolomé Santelices, a nombre del Cuerpo de Ingenieros de la Armada; teniente 1.o, don Enrique Cordovez, a nombre del comandante, jefes y oficiales del crucero "Chacabuco", don Enrique Higgs, a nombre del Instituto Nacional de Ingenieros; ingeniero 1.o señor Fernando Prado, a nombre del personal salido de la Escuela de Ingenieros de la Armada; don Nemesio Ruiz, a nombre de los aspirantes a ingenieros del "Latorre" y el aspirante a ingeniero don Oscar Rache, a nombre de los aspirantes a ingenieros de la Escuadra.

RESFRIADOS CAUSAN DOLOR DE CABEZA

El LAXATIVO BROMO-QUININA desvía la causa. Se usa en todo el mundo para curar un resfriado en un día. La firma de E. W. GROVE se halla en cada cajita. Hecho por la PARIS MEDICINE CO., St. Louis E. U. de A.

La huelga de los obreros de imprenta

LA REUNION DE HOY EN LA OFICINA DEL TRABAJO

Hoy, de 5 a 6 P. M., se efectuará en el local de la Oficina del Trabajo, la segunda reunión entre delegados industriales y obreros.

En los diversos círculos obreros e industriales se estima que, por lo avanzado que se encuentra el estudio del pliego de peticiones presentado por los obreros, es muy posible que en esta reunión se tomen acuerdos definitivos para la solución final.

El nuevo Ministro de Panamá

A bordo del vapor "Imperial", llegará a este puerto, el próximo Domingo 26, el nuevo Ministro de Panamá en Chile, señor Lefevre.

Baile en el Club de Regatas de Valparaíso

El próximo Sábado 25 del presente, a las 10 P. M., se efectuará un baile en los salones del Club de Regatas Valparaíso, en celebración del 26.o aniversario de su fundación.

El producto de este baile está destinado a incrementar los fondos erogados por el Club de Regatas Valparaíso a favor de los damnificados de la catástrofe del norte.

Función a beneficio en el Teatro Royal de Viña del Mar

SE VERIFICA ANOCHE CON TODO EXITO

Como estaba anunciado, anoche se verificó en el Teatro Royal de Viña del Mar, la gran función de beneficio en favor de los niños validos de Alemania y del H de Niños de Valparaíso.

Esta simpática fiesta, org por un distinguido grupo de y caballeros de la colonia residente, obtuvo un franco

En el Colegio de los Sag Corazones

En la mañana de ayer se en la Iglesia de los Reverendos dres de los Sagrados Cora misa solemne, durante la Obispo de Dodona, Monseñor wards, bendijo la nueva Colegio que ha sido obse establecimiento por los al sexto año de humanidades.

Monseñor Edwards pron tes del acto una hermosa

INFORMACIONES DEL INTERIOR

(DE NUESTROS CORRESPONSALES)

ACONCAGUA

Manifestación en honor de don Rodrigo Figueroa

SAN FELIPE, 22.—En el Club de la Unión de este pueblo se llevó a efecto la manifestación que un grupo numeroso de sus relaciones sociales ofrecía al señor Rodrigo Figueroa con motivo de su nombramiento para atender el puesto de Notario y secretario judicial de Ligua.

En esta ocasión, hicieron uso de la palabra los señores Almanzor Castro, que ofreció la manifestación, siguiéndolo el señor Ernesto Aragón, don Yesid Urquieta, don Federico Cáceres, don Abel Cáceres, Guillermo Morales y el festejado.

Esta manifestación sobresalió por su brillo y el realce que se vió en ella.

YO FUMO
CIGARRILLOS
Reina Victoria
ARROZ
TRIGO
60 cts

SANTIAGO

Se encuentra a los ladrones que cometieron el robo en la paquetería del señor Zapag

(De nuestro corresponsal, por Telégrafo)

SAN ANTONIO, 22—Gracias a las activas diligencias desplegadas por el oficial de policía de ésta, don José Antonio Vásquez Muñoz, se ha podido descubrir a los autores del robo en el negocio de paquetería de un señor Zapag.

Se ha logrado recuperar la caja de fondos, la que contenía dinero, y algunas alhajas y joyas. La caja se encontró enterrada en el interior del biógrafo Latorre. Los ladrones que son los siguientes, se encuentran incomunicados: Luis Toro Morales, Carlos Orellana Vera, Luis A. Lazo Silva, alias el "Beño". Los ladrones tenían un plan formado para robar después en la agencia del Banco de Chile de ésta. El Juzgado instruye activa y diligentemente el sumario. El oficial señor Vásquez, ha recibido innumerables felicitaciones.

TALCA

LA CLAUSURA DEL AÑO ESCOLAR DE LAS ESCUELAS NOCTURNAS PARA OBREROS

Concurre el Ministro de Instrucción Pública

TALCA, 22.—Hoy en la noche se ha llevado a efecto, con la asistencia del Ministro de Instrucción Pública, don Róbinson Paredes; del senador por Concepción, don Luis Enrique Concha, y de numerosísimas personas, la velada y acto cultural que se había organizado a objeto de celebrar la clausura de las clases de los cursos de las escuelas nocturnas para obreros.

Se inició esta fiesta, que se verificó en el local del Liceo de Hombres, con una pieza musical, haciendo uso de la palabra en seguida el Ministro de Insturucción Pública, señor Paredes, quien se refirió a la labor intensa que han venido ejercitando últimamente todos los planteles de educación nocturna, especialmente en favor de los obreros.

Terminado el discurso del señor Ministro, que fué muy aplaudido, se siguió con el del senador de la provincia de Concepción, don Luis Enrique Concha, que fué alumno del Liceo de esta ciudad.

Durante su disertación, el senador Concha tuvo frases felices para recordar sus antiguos maestros, y terminó invitando a la juventud para que siempre siguiera por el recto sendero de la honradez y de la contracción al estudio.

Finalmente, el Rector del Liceo, señor Calderón, leyó un bien inspirado discurso, en el que agradecía el homenaje que le habían tributado algunos alumnos como término a la labor del segundo período de instrucción.

ÑUBLE

ANTE LA CREACION DEL MINISTERIO DE AGRICULTURA

Los agricultores de toda esta región sur del país pedirán el pronto despacho de esta ley

Los agricultores de la zona del país, sabedores de la noticia de haber sido despachado por el Senado el proyecto de Ley de creación del Ministerio de Agricultura, han creído oportuno iniciar un movimiento de opinión entre todos los propietarios de tierras de estas provincias, en favor del referido proyecto a fin de verlo pronto y definitivamente convertido en realidad, como son sus más acariciados deseos.

Un grupo de agricultores ha hecho circular una notao entre los dueños de los fundos, de los diversos departamentos de esta región sur del país, hablándoles sobre la necesidad que existe de la próxima creación del Ministerio de Agricultura.

La Sociedad Agrícola del Sur envió un telegrama de felicitación al presidente del Senado, por el despacho de este importante proyecto.

El capitán Aracena

Hoy arribará a esta ciudad el capitán don Diego Aracena, acompañado del ingeniero de la Escuela de Aviación, señor Ernesto Ried.

Manifestación

(De nuestro corresponsal, por Telégrafo)

CHILLAN.—El Lunes en la noche se verificó en el local del Centro Conservador la manifestación que un grupo de sus amigos ofrecía al diputado por el departamento de Chillán, don Héctor Zañartu Urrutia, con motivo de su próximo matrimonio en Santiago.

El comedor presentaba un agradable golpe de vista; y durante toda la manifestación reinó la alegría. Ofreció la manifestación en elocuentes frases el señor José Miguel Sepúlveda Palacios. Contestó el festejado. Continuaron en el uso de la palabra los señores Abelino Acuña Ham, Alejandro Jiménez, Bernardino Gazmuri, Froilán Henríquez, José del Carmen Lagos y varios otros más.

Fallecimiento

Recientemente ha fallecido la señora Hortensia Cifuentes de Mendoza. A sus funerales asistió una numerosa y distinguida concurrencia.

Colecta pública

CHILLAN, 22.—El próximo Sábado se llevará a efecto la colecta pública que ha sido autorizada, a objeto de ir en favor de las desgraciadas familias damnificadas con el terremoto del 10.

El Día del Carabinero

CHILLAN, 22.—El Escuadrón de Carabineros de esta ciudad celebrará hoy día grandes fiestas con las cuales dejará establecido oficialmente el día del Cuerpo.

Estas reuniones prometen tener un completo éxito, dados los grandes preparativos que se han venido haciendo.

Hallazgo de los cadáveres de dos cuatreros

CHILLAN, 22.—Ha producido sensación el hallazgo de dos cadáveres en el fundo Monte Rico, hecho por el sujeto Juan Paredes.

Desde los primeros momentos, este individuo tuvo certeza de que se trataba de su hermano Pedro, lo que se vino a confirmar momentos después.

Cerca de 100 metros más allá, el mismo individuo daba con el paradero de otro cadáver, que resultó ser de Federico Maureira, ambos muy conocidos de la policía, por tratarse de dos cuatreros que les había dado mucho qué hacer.

Practicadas las averiguaciones, se sabe que estos sujetos han muerto a consecuencia de balazos dados en la cabeza a Paredes, y en el cuerpo a Maureira.

Recogidos por la policía, se les dió sepultura por cuenta de la familia.

$ 150,000

CHILLAN, 22.—A la Tesorería Fiscal han llegado $ 150,000 para proceder al pago de los empleados públicos, de los meses de Octubre y Noviembre, que se les debe.

La viruela

CHILLAN, 22.—Ha causado temor en la población las proporciones alarmantes que está tomando la epidemia de viruelas en la subdelegación de Huechupin, habiéndose constatado muchos casos de ella.

VALDIVIA

ECOS DEL INCENDIO DEL DOMINGO ULTIMO

Los seguros comprometidos

Ampliando nuestra información anterior, sobre el incendio del Domingo último, damos hoy el monto total de los seguros comprometidos y las primeras diligencias practicadas por la policía para esclarecer el origen del fuego.

Según el parte pasado ayer por la Prefectura de Policía al Juzgado de Letras, el fuego hizo su aparición en la casa habitada por la señora Dorotea v. de Michaelis.

Los edificios incendiados eran ocupados, además de la señora de Michaelis, por los señores Clorindo Vera, Dr. Isaac Carrasco Flores, abogados señores: Antonio H. Córdova y Tomás Rojas Clark, y por el señor Oscar Ceballos O'Ryan.

Los seguros comprometidos son los siguientes:

Por el edificio de la Suc. Michaelis, $ 25,000; por el amueblado, $ 5,000; las dos casas del señor Antonio H. Córdova, $ 37,000; útiles y enseres del doctor señor Isaac Carrasco Flores, $ 10,000; y por el amueblado del señor Clorindo Vera, $ 10,000.

Los señores Oscar Ceballos O'Ryan y Tomás Rojas Clark, no tenían seguros.

Sufrieron perjuicios de consideración el edificio de la señora María v. de Kushel, el cual tiene un seguro de $ 10,000.

También se perjudicó el estudio del abogado señor Manuel Silva Vera.

Los muebles y enseres del señor Córdova no tenían seguros.

LLANQUIHUE

EPILOGO DEL SUMARIO SOBRE EL ASESINATO DE JOSE MARIA FURNIEL

En la Avenida Prat, un guardián de la cárcel dispar balazo a Augusto Pardo, presunto asesino del señ Furniel, dejándolo moribundo

OSORNO.—Hoy en la mañana, Augusto Pardo, sindicado como asesino del señor José María Furniel, se encontraba moribundo de resultas de unos disparos que recibió al pretender agredir a un guardián.

Como se recordará el señor Furniel fué asesinado el 22 de Abril, en el campo, cerca de Río Bueno y Pardo fué capturado en dicha ciudad tres días después del atentado, o sea el 25 de Abril y se confesó autor del asesinato en el cuartel de carabineros, indicando como instigador a don Pedro Zumelzu, y ratificando esta declaración en el Juzgado del Crimen.

El señor Zumelzu desde el primer momento negó su participación en el crimen y más tarde Pardo se desdijo de sus declaraciones afirmando que las había hecho bajo la p de los carabineros.

Días atrás salió de la C gusto Pardo acompañado guardián para ir a visitar riente Carlota Vera.

En circunstancias que esquina sacó un cuchillo y ultimar a su acompañant guardián alcanzó a disp balazo de frente.

Pardo entonces quiso ese momento el guardián un nuevo tiro que dió en

Pardo se desplomó y fu en estado semi-moribundo dado luego al Hospital, do constatar que la bala en el pulmón izquierdo alojada ahí.

CONCEPCION

El Día del Carabin

CONCEPCION, 22.—Los ros estacionados en esta aprestan con todo entusi lebrar el Día del Cuerpo, cual han elaborado un grama de fiestas.

LLANQUIHUE

El Intendente

(De nuestro corresponsal, por Telégrafo)

OSORNO.—Regresó a Puerto Montt el Intendente de la provincia, señor Federico Roa Urzúa.

Es muy probable que el señor Intendente vuelva a Osorno el próximo Sabado.

Viajero

De Santiago regresó el diputado don Arturo Montecinos.

VENDES

Muy Buen Fun

de 1,855 hectáreas ubicado cerca de Casa apropiado para siembras y engordas, con buenas parque, viña de 16 hectáreas plantaciones, estanques y permanentes. Precio Detalles para visitarlo pídanse a E. V. V., Santiago, Casilla 2429.

ARRIENDO. — Casa en Arturo Prat, cerca Alameda, 12 grandes piezas fuera dependencias. Canon: $ 600.

PROPIEDAD. — En Cartagena vendo de oportunidad, en Playa Chica, en la mejor situación, chalet dos pisos, 8 grandes piezas fuera servicio, completamente amoblada, galería de vidrios, hermosa vista al mar. Precio: $ 30,000.

COMPRO. — Contado casa de 40 a 50 mil pesos. La propiedad puede ser antigua, pero susceptible de fácil reparación.

TRATAR:

SAN ANTONIO 514

[illegible]

Oficina de Propiedades y Acciones.—Frutos del país, abonos y ganados.—Galería Alessandri 7 A.—Casilla 3986.— Teléfono N.o...— Santiago.

VENDEMOS DOS PROPIEDADES DE RENTA

PRIMERA.—A dos cuadras de Alameda, casa de esquina, dos pisos, dividida en 31 casitas de material sólido, en muy buen estado, $ 355,000.

Tiene $ 50,000 de deuda hipotecaria.

Produce $ 43,200.

OTRA.—Casa de dos pisos material de cal y ladrillo de esquina, a nueve cuadras de Alameda, con veinte casitas en muy buen estado, carros a la puerta. Precio: $ 260,000.

Deuda hipotecaria, $ 40,000.

Produce $ 31,200.

Tenemos pedidos urgentes de casas de $ 30,000, $ 40,000, $ 60,000 sin renta y de $ 100,000 a $ 300,000 con renta. Garantizamos negocio rápido siempre que sean precios comerciales.

Remate de un menaje de casa

EN VIÑA DEL MAR

El Domingo 26 del Pte. a las 2 P. M.

remataremos al mejor postor y por cuenta de la sucesión del señor don JUAN ESTEBAN ORTUZAR, el menaje de la casa habitación que fué de dicho señor, Avenida de la Libertad N.o 450.

Hay valiosos muebles antiguos, platería controlada, cuadros al óleo de Sommerscales, Millett, Galien, Laloue, etc. Tapices de Smyrna y otros.

La casa podrá ser visitada desde el Viernes 24.

Valparaíso, Noviembre 22 de 1922.

Prieto, La Madrid y Co.

GRAN MALETERIA FRANCESA

Avenida Brasil 533 -:- Teléfono Inglés 1990

Precios Excepcionales de Realización

PARA TODO ESTE MES DE NOVIEMBRE

Grandes rebajas en todos los artículos de viaje

BAULES, CAJAS MUNDO, MALETAS, MALETINES, SOMBRERERAS, Etc.

Se hace toda clase de trabajos finos.

Para Cualquier Servicio Tenemos un Tipo Especial de Bomba Eléctrica

Bombas caseras "Elmo", para fincas, haciendas, etc.

Bombas aspiradoras de polvo

Bombas centrífugas portátiles, con motor eléctrico

Bombas de gran capacidad, para regadío

Bombas para trasvasijar vinos

Bombas para desaguar

Bombas para minas

Su propio interés le aconseja consultarnos antes de efectuar sus adquisiciones. Detalles, ofertas y catálogos a su disposición, donde

SIEMENS-SCHUCKERT Ltd.

CASILLA N.o 104-D :-: SANTIAGO :-: HUERFANOS N.o 1025

-CALZADO-

Ultimos días de la gran liquidación a precios irrisorios.

LA SUD-AMERICA-Estado 22

SEÑORAS

ZAPATILLAS CABRITILLA NEGRA, DESDE	$ 15.—
ZAPATONES Y ZAPATILLAS COLOR, 1.a	$ 18.—
ZAPATILLAS CHAROL, VARIOS MODELOS	$ 18.—
ZAPATONES CABRITILLA JAPONESA	$ 14.—

CABALLEROS

BOTINES COLOR, 1.a DESDE	$ 22.—
BOTIN NEGRO, 1.a DESDE	$ 20.—
ZAPATONES BOX-CALF O CABRITILLA, NEGROS	$ 19.50
ZAPATONES COLOR, BOX-CALF 1.a	$ 25.—

2,000 pares zapatones y zapatillas lona blanca para niños, a cualquier precio.

El más grande surtido en calzado para caballeros, en color o negro, de la acreditada marca The American Shoe Factory, a precios sin competencia.

Depósito general del calzadito inglés en lona, gamuza, charol y cabritilla, color, desde los números 18 hasta el 33, de la afamada marca Picó, a precios de fábrica.

LA SUD-AMERICA-Estado 22

FIGUEROLA Y SERRA.

SPLENDID-HOY 6.30 y 10.30 "Paramount - Glücksmann" la famosa novela romántico-policial de MAURICIO LEBLANC

LOS DIENTES DEL TIGRE

la más audaz, poética y emocionante hazaña de Arsenio Lupín

HOY—5 P. M.: $ 1.50 Y 9.30 P. M. "LA CONQUISTA DEL HOMBRE" Paramount - Glücksmann, por ETHEL CLAYTON.

Sábado la lindísima y elegante Profetional beauty, Marión Davies EN EL SUBLIME POEMA PASIONAL "PARAMOUNT - GLUCKSMANN" DE GRAN LUJO La Clave del Enigma

Madre mía, como tú, también pequé

ES EL NUEVO GRAN ESTRENO QUE PRESENTARA EL PROXIMO MIERCOLES LA SALA IMPERIO

IMPERIO 6.30 Y 9.30 HOY:

"LOS MOSQUETEROS DEL REY" y "LA COSTURERA DE LA REINA". 2.a FUNCION de la triunfal y magna película (PATHE - PARIS:

LOS TRES MOSQUETEROS

LUNES

A las 6.30 y 9.30: Estreno de la

3.a Función

LA COSTURERA DE LA REINA (continuación) y LOS VIERRETES DE DIAMANTES.

TEATROS - MUSICA - CINES

LA MANIFESTACION DE ANTENOCHE

Antenoche se efectuó en el Centro Andaluz, la manifestación que esta institución ofrecía en honor de don Jacinto Benavente y su compañía.

Como el distinguido huésped se encontraba indispuesto, no pudo asistir enviando una atenta excusa.

La manifestación se llevó siempre a cabo, asistiendo todos los artistas de la compañía Membrives-Benavente y numerosos periodistas y literatos.

La reunión se desarrolló en medio de la tradicional alegría con que los andaluces celebran sus fiestas, cantándose en guitarra alegres cantos de la tierra.

Hicieron los honores de la casa, la mesa directiva del Centro y el administrador del club, señor Ricardo Cano, con la gentileza que les es característica.

Entre los invitados recordamos a los siguientes: señoras Lola Membrives, Celia Ortiz, Consuelo Badillo y Teresa Santes; señoritas Margarita Larrea, Lola Larrea, Isabel Blanch, Anita Blanch, Carmen Blazquez.

Caballeros: Excmo. señor Ministro de México, Carlos Trejo Lerdo de Tejada, Ricardo Puga, Juan Reforzo, Enrique Suárez, Félix Dafauce, Armando Mendoza, Nicolás Carrera y representantes de la prensa.

Programas de hoy

TEATROS

UNION CENTRAL. — Compañía Benavente-Membrives. Tarde: "La propia estimación". Noche: "Más allá de la muerte".

SANTIAGO.—Compañía Serrador-Mari. Tarde: "Florete y Patapón". Noche: "Que no lo sepa Fernanda".

CIRCOS

PABELLON DELICIAS.—Variedades del Circo Hispano Americano.

CINES

SPLENDID. — Tarde y noche y noche: "Los dientes del tigre".

IMPERIO.—Tarde y noche, segunda jornada de "Los tres Mosqueteros".

ALHAMBRA Y VICTORIA.—Tarde y noche: "Adiós... amor".

COLISEO NACIONAL.—Tarde y noche: "De crisálida a mariposa".

ESMERALDA. — Tarde y noche: "Soñando el cuero".

SETIEMBRE—Tarde y noche: "El monte de las brujas", y debut de la tonadillera Ana Petrowa.

BRASIL. — Tarde y noche: "El monte de las brujas".

DELICIAS Y MUNDIAL.—Tarde y noche: "Otello, o el moro de Venecia".

INDEPENDENCIA.—Tarde y noche, primera jornada de "Los tres Mosqueteros", y fin de "El secreto negro".

SELECTA.—Tarde y noche: fin de "El secreto negro" y primera función de "Los tres mosqueteros".

DIECIOCHO—Tarde y noche: "Camino torcido".

COLON.—Tarde y noche: "A merced de la vendetta".

IRIS. — Tarde y noche: "Llena eres de gracia".

HIPPODROME.—Tarde y noche: "Lo que no muere".

ELECTRA.—Tarde y noche: "Zoraida la gitana".

POLITEAMA. — Tarde y noche: "La farsa salvadora".

AMERICAN CINEMA.—Tarde y noche: "El ídolo roto".

MINERVA—Tarde y noche: "¿Qué hace su marido?".

OLYMPIA.—Tarde y noche: "Juanita tenorio".

IMPERIAL—Tarde y noche: "Castigo y venganza".

NOVEDADES. — Tarde y noche: "Justicia de mujer".

AVENIDA.—Tarde y noche: "La muerte del torero Gallito".

EXCELSIOR. — Tarde y noche: Programa especial en beneficio de los damnificados del norte.

ATENAS.—Tarde y noche: "Las fauces del lobo".

ALAMEDA—Tarde y noche: "Hombre a hombre".

COMEDIA.—Tarde y noche: "El gran martirio".

FRANKLIN—Tarde y noche: "Soñando el cuero".

Conozca Ud. los misterios del AFRICA

Asista a cacerías de FIERAS

Luche por la civilizacción con Antropófagos

Vea Ud. la película Con Stanley en Africa

Serie maestra de 18 episodios, protagonisada por JORGE WALSH

que la COMPAÑIA UNIVERSAL estrenará el MIERCOLES 29 en los teatros SETIEMBRE Y BRASIL

TEATRO SANTIAGO

Merced entre Plaza y San Antonio
EMPRESA ERNESTO BOUQUET
Gran Compañía Española de Comedia Moderna SERRADOR-MARI

HOY JUEVES 23 NOVIEMBRE HOY
Vermouth a las 6.15. El gracioso vodevil
FLORETTE Y PATAPON
Noche a las 9.15. Gran éxito
QUE NO LO SEPA FERNANDA
Sábado 25. Gran función a beneficio de Teresa Serrador, con el grandioso drama de Sudermann,
MADGA

TEATRO COMEDIA

Vermouth a las 6.15.—Noche, a las 9.15
PLATEA, $ 3
La gran producción Gaumont-Pax
CHAMPI TORTU
Exito de la genial artista
LILETTE ALISTE
Sábado 25, sensacional debut
20 HESSE SEEWITZ

TEATRO ALAMEDA
SABADO ESTRENO
WILLIAM FARNUM
en CASTIGO Y VENGANZA

HOMENAJE A BENAVENTE

LA VELADA DE ESTA TARDE EN LA UNIVERSIDAD

Habiendo manifestado el señor Benavente que un contratiempo le impidió asistir a la sesión que en su homenaje daban la Academia Chilena y el Ateneo, y la Sociedad de Autores, en el Salón de Honor de la Universidad anteayer Martes, dicha velada se verificará en la Universidad hoy, a las 6 de la tarde, con el siguiente programa:

I.—Palabras de don Antonio Bórquez Solar.

II.—Arabesco de Debussy, por la señorita Mercedes Montalva.

III.—Discurso de don Roberto Huneeus.

IV.—Canto por la señorita Laura Riquelme.

V.—Discurso de don Eufemio Orrego Vicuña.

VI.—Balada de Chopin, piano por la señorita Ruher Figueroa.

Las tribunas son de libre acceso.

ARLETTE MARBELLE

En la próxima semana debutará en el Unión Central, esta hermosa danzarina clásica.

Los espectáculos de la señorita Marbelle se caracterizan por la ausencia de todo detalle vulgar y sus danzas son la más perfecta y refinada estilización del baile.

La presentación de sus danzas las hace bajo el concepto del arte coreográfico, por el cual han luchado hasta su perfeccionamiento los grandes maestros rusos, Bakst, Ledieroff, Diaghileff y Strawinsky.

COMEDIA

Con bastante éxito se presentó ayer ante este público la señorita Lilet Alíster, aventajada bailarina estilo clásico que se hizo aplaudir en las varias danzas que interpretó con maestría y elegancia. Dotada de bella figura y exacta comprensión de lo que e arte en el baile, creemos que tiene ante sí un porvenir brillante, en el difícil arte a que se ha dedicado. Hoy trabaja en vermouth y noche con nuevo repertorio.

SANTIAGO

Hoy en la vermouth, a las 6 1|4, se pondrá en escena la comedia cómica en 3 actos, de los grandes escritores Hennequin y Weber, titulada ::Florette y Patapón".

En la noche, a las 9 1|2, se representará el vodevill en 3 actos de Noncey y Riux, adaptación al castellano por Enrique F. Gutiérrez Roig y Luis de los Ríos, titulado: "Que no lo sepa Fernanda".

La función vermouth del Martes 21 a beneficio de los damnificados de las regiones del norte, arrojó la suma de $ 5,810.50, cantidad que fué entregada íntegra a la comisión encargada de la colecta.

El Sábado 25 en la noche, gran función en honor y beneficio de la actriz Teresa Serrador, con el estreno de la comedia dramática del gran literato alemán, Hermann Sudermann, titulada: "Magda o la casa paterna".

UN NUEVO NUMERO EN EL COMEDIA

Ha despertado entusiasmo, especialmente entre la culta Colonia Alemana el anuncio del debut el Sábado próximo en el Comedia de un número de arte en la Danza Artística, formado por la señorita Lo Hesse y el señor Joàchim von Seewitz. Estos distinguidos artistas que han recorrido triunfalmente el mundo con sus famosas interpretaciones coreográficas de los más célebres compositores, se presentarán en la noche del Sábado con un programa selectísimo. Entre las danzas figura el poema de Saint Saens: "La danza macabra", con el título de Luz y Sombra, notable composición coreográfica y otros números de arte. Las localidades para el debut están ya en venta en la boletería del teatro.

BA-TA-CLAM

Con este título se presentará el Sábado 7 ante el público del teatro Santiago una gran Compañía compuesta de más de sesenta personas, que se dedica al género Bataclan de París. La base de esta Compañía es la presentación de vistosas revistas con gran lujo de vestuario, presentación de las últimas modas parisienses, mucha luz, buena y alegre música(, en resúmen un espectáculo de visualidad y alegría, destinado a proporcionar al público un espectáculo de sano regocijo. La Empresa Bouquet ha contratado a esta Compañía, a pesar de lo costoso que resulta traerla de Buenos Aires, por el gran número de personas que la componen.

La Compañía Ba-ta-clan, a pesar de que como hemos dicho, es un espectáculo alegre, es de absoluta moralidad y por lo tanto muy propio para las familias.

El debut se efectuará con la revista en dos actos y varios cuadros, Vella París.

HOY
AVENIDA
Tarde y Noche
LA MUERTE DEL TORERO GALLITO
TODA LA VIDA DEL FAMOSO "AS" DEL TOREO HASTA SU TRAGICO FIN

TEATRO UNION CENTRAL

Hoy se despide la Compañía Membrives-Benavente, con "La Propia Estimación" y "Más allá de la Muerte"

En la noche se efectuará el homenaje a Benavente

La velada en honor de la señora Lola Membrives, que se hacía con la tragedia rústica "La Malquerida" de Jacinto Benavente, llevó un numeroso público anoche al Unión Central; la platea estaba totalmente ocupada.

La señora Membrives hizo honor a su noche; la tragedia benaventina exalta en forma magnífica sus facultades dramáticas y la intensidad de su temperamento. Hizo una Raimunda vehemente, pasional, que odia, ama y perdona con la violencia propia de los caracteres rudos, pero profundos. El señor Puga la secundó con acierto, aun cuando el papel no es suyo.

MARGARITA LARREA, PRIMERA DAMA JOVEN DE LA COMPAÑIA LOLA MEMBRIVES

Hay que mencionar también el destacado trabajo de Margarita Larrea, joven actriz de talento y de temperamento.

La brillante temporada de arte benaventino, termina hoy día después de una serie de triunfales representaciones en las cuales el público pudo saborear con deleite todas las filigranas de la producción del maestro.

En estas dos últimas reuniones, la Compañía pondrá en escena en la sección del vespere: "La propia estimación", obra en la cual tienen ancho campo de lucimiento, Celia Ortiz, Margarita Larrea y Ricardo Puga.

En la noche se efectuará el homenaje al maestro y se representará su última obra desconocida aún en la península y que se titula: "Más allá de la muerte".

En esta obra, el señor Benavente, abandona todos los géneros que hasta ahora había explotado, entrando al campo de la teosofía y de las cosas del más allá.

Este estreno tiene para nosotros todas las características de una "premiere", pues, "Más allá de la muerte", solamente ha sido dada a conocer en algunas ciudades argentinas y en Montevideo, desconociéndose aún en España.

El reparto que es numeroso ha sido encomendado en sus roles básicos a Lola Membrives, Margarita Larrea, Ricardo Puga y Gaspar Campos.

En el público reina interés por conocer esta obra, que tan encontrados comentarios motivó a la prensa de los países del Atlántico.

Al final del espectáculo, don Jacinto Benavente, recitará poesías de poetas españoles.

—Mañana a medio día partirá el conjunto a Valparaíso, ciudad donde debutará en el teatro Victoria con "Los intereses creados". La temporada durará hasta el 30, embarcándose la compañía para La Habana el 1.o del próximo mes.

HOY DEBUTA ANA PETROWA EN EL SETIEMBRE

Anita Petrowa es una de nuestras más simpáticas figuras artísticas. Bella, elegante y cultísima hace honor a nuestra tierra. Como bailarina se ha conquistado un sólido prestigio. Sus varias temporadas en nuestros principales teatros han permitido expresarle las grandes simpatías con que cuenta.

Hoy se presentará en el Setiembre, tarde y noche, no solamente como bailarina sino también como tonadillera. Es una verdadera primicia esto último para nuestro público. Su debut como artista de canto lo hizo en Valparaíso y ha sido uno de los éxitos más completos de la actual temporada.

El cine estrenará la vista Paramount: "El monte de las brujas", por Roberto Warwick.

BERTA SINGERMAN

El día Sábado 23, a las 6 y 30 de la tarde Berta Singermann dará en el Teatro Municipal, su penúltimo recital, pues con la función del Domingo se despide del público de Santiago.

En el programa del Sábado figura como nota descollante: "Yo voy soñando"..., una poesía de A. Machado, combinada con una melodía compuesta especialmente para Berta Singermann por el maestro C. Pereira.

NOTAS TEATRALES

LO QUE DIO LA VELADA DEL SANTIAGO.—La velada del Teatro Santiago en beneficio de los damnificados del norte y que se llevó a cabo anteayer con el concurso de la Compañía Serrador-Marí y Lola Membrives y Ricardo Puga, ha dado una entrada líquida de $ 5,810.50, suma que ha sido entregada íntegramente a la comisión de damas españolas, que preside el Excmo. señor Ministro de España.

LA PORTEÑA Y ALEJANDRO FLORES AL SUR.—El Viernes salen en jira al sur la aplaudida canzonetista "La Porteña" y el actor don Alejandro Flores, en una jira artística que alcanzará hasta Osorno. La simpática pareja de artistas se propone dar una serie de veladas todas a beneficio de los damnificados del norte.

DE LA SOTTA AL TEATRO BRASIL. — El Viernes debutará en el Teatro Brasil el conjunto de dramas y comedias que dirige el popular actor señor Nicanor de la Sotta.

CIRCOS

GRAN CIRCO HISPANO AMERICANO

Pocas veces habíamos visto en nuestra capital un espectáculo, de cualquier clase que él fuera, que

HOY ESPECIAL Y NOCHE
DE HOMBRE A HOMBRE
SUPER PRODUCCION JEWELL
POR EL GENIAL ACTOR CAYENA
Teatro Alameda

TEATRO UNION CENTRAL
(EMPRESA: ANSALDO, QUEIROLO Y CIA.)
HOY - JUEVES 23 DE NOVIEMBRE DE 1922 - HOY
Despedida de la Compañía
BENAVENTE
VERMOUTH, a las 6 en punto:
LA PROPIA ESTIMACION
NOCHE, a las 9.30: Gran función en HOMENAJE A BENAVENTE, con el estreno de su última obra:
MAS ALLA DE LA MUERTE

T. MINERVA
San Pablo esquina Chacabuco
EMPRESA: Goritázar y Aguirrebeña

ESPECIAL 6.30
La hermosa comedia Paramount
¿Qué hace su Marido?
NOCHE 9.30.

Gran velada literario-musical organizada por la Sociedad de Socorros Mutuos "Figueroa Alcorta", para allegar fondos para el mausoleo social. Además se exhibirá la película "¿QUE HACE SU MARIDO?".
MAÑANA: "Ruth de las montañas", episodios 10, 11 y 12. Además, Henry II con sus muñecos parlantes. Gran éxito.
SABADO: William Farnun en "CASTIGO Y VENGANZA".

T. FRANKLIN San Diego 2015 - HOY - SOÑANDO EL CUERO 1.a FUNCION y DE ASTUCIA CASCABEL Por MAC GOWAN

Setiembre
HOY - Platea: $ 2.00
Debut de la bella, elegante y hechicera tonadillera y bailarina
ANITA PETROWA
Espectáculo en combinación con Cine

Alhambra y Victoria
HOY — 6.30 y 9.30
Gabriela Robinne
en su última creación de elegancia y sentimiento:
ADIOS... AMOR

MAÑANA: No pierda Ud. la 2.a FUNCION de
Los Tres Mosqueteros
La película triunfal y magna. Jornada 2.a: LOS MOSQUETEROS DEL REY y parte de la 2.a: LA COSTURERA DE LA REINA.

3 9 Ahumada esquina Pasaje Matte 339 BOTICA GALASSO 339 Ahumada esquina Pasaje Matte 339

se hubiera mantenido durante una temporada más o ménos larga, con el mismo éxito de los primeros días, y siempre con numerosa y distinguida concurrencia.

Esto ha sucedido con la compañía del Circo Hispano-Americano, que ha estado en el Pabellón Delicias, Alameda entre Morandé y Teatinos.

Se trata, en verdad, de un conjunto de circo y variedades en que acaso no hay en él ninguna eminencia, de esas que se hacen llegar a tales a fuerza de "réclame", aunque en otros países hayan pasado desapercibidos; pero lo forman un grupo de artistas, cultos, jóvenes, de buena figura, que trabajan bien, visten con buen gusto y hacen de la compañía del Circo Hispano-Americano un espectáculo altamente simpático, que por las condiciones ya dichas, ha llegado a ser el punto de reunión de nuestra sociedad.

Lástima que compromisos con el Victoria de Valparaíso vayan a poner término a la temporada del Pabellón Delicias.

MUSICA

EL CONCIERTO DE ESTA NOCHE

Mucho entusiasmo ha despertado en nuestra sociedad y círculos musicales el anuncio del recitar de canto que esta tarde dará la señora Sofía del Campo de Aldunate.

Como ya lo hemos anunciado, este recital se efectuará en el Salón de Conciertos Grotrian Steinweg, Miraflores 878, audición para la cual han sido reservadas numerosas localidades en la Casa Grimm y Kern, donde se expenden.

Esta tarde la acompañará al piano el distinguido maestro señor Julio Rossel, quien tanto coopera al éxito de los artistas a quienes acompaña.

El programa que desarrollará la señora del Campo, es el siguiente:

I.—Canción hindú (inglés), Bemberg.
El abandonado (francés), Schumann.
Yo perdoné (francés), Schumann.
El jardinero (inglés), Wolf.
La novia del soldado (inglés), Rachmaninoff.
La princesa (italiano-, Grieg.
La flauta mágica (italiano), Mozart.
II.—Canción de cuna (alemán), Brahms.
Barcarola (inglés), Saint-Saens.
Lieder N.o 2 (francés), Maurage.
No llores más (francés), Maurage.
Duerme, linda (italiano), Durante (1457).
Si tú me amas (francés), Pergolesse (1657).
Tema y variaciones (italiano), Proch.

LA PRESENTACION DE ALUMNOS DEL MAESTRO MIGUEL BASAURE

Ayer se efectuó la presentación anual de los alumnos del prestigioso maestro de canto, señor Miguel Basaure.

En el recital tomaron parte los alumnos más aventajados del conocido cantante, y todos ellos demostraron plena posesión de sus medios vocales, y una justa medida de vocalización y emisión de la voz.

El programa era formado por romanzas, el sexteto de Lucía y coros a cuatro voces, que fueron del agrado de la numerosa concurrencia que presenciaba el acto.

De los números que más gustaron podemos citar, la Mattinnata de Leoncavallo, que cantó con delicadeza y afinación la señorita María Cortés M. C.; la señora Nelly Ferrera de Bolados, en una romanza de Fedora; la señorita Rosario González, en La Wally; el dúo de Norma, para soprano y contralto, a cargo de las señoritas María Cortés M. C., y Blanca Sáez, y el sexteto de Lucía, a cargo de las señoritas María Cortés M. C. y Emma Arrate y señores: Luis Montero, Edelberto Giménez, Pedro Busques y Lautaro García Vergara.

La concurrencia, entre la que notamos, a distinguidos amateurs musicales, antes de retirarse felicitó entusiastamente al maestro Basaure, por la importante labor educacional y artística que desarrolla en su bien montado plantel de educación musical.

NOTICIAS CINEMATOGRAFICAS

SPLENDID

POR ULTIMA VEZ "LOS DIENTES DEL TIGRE". — Tanto en la especial a las 6.30 P. M., como en la segunda sección, de a noche, a las 10.30 P. M., exhibirá el Splendid, por última vez y en vista del grande éxito alcanzado por ella, la grandiosa super-producción de la acreditada manufactura "Paramount", titulada: "Los dientes del tigre", adaptación cinematográfica magnífica de la famosa novela romántico-policial, del mismo título de Maurcio Lebanc, y obra cuyo argumento poético, misterioso y de gran lujo, refiere la más audaz y fascinadora de las hazañas del simpático ladrón de levita, el pillo audaz y distinguido, el ladrón romántico y sentimental que roba por sport o por hacer el bien, pero cuya mayor satisfacción son las emociones que goza con el peligro que encierran cada una de sus hazañas. Dos artistas muy favoritos del público interpretan los principales roles, el gentil y distinguido David Powell, y la linda Margarita Courtot. Escenarios de gran lujo, arte exquisito y una admirable técnica hacen de esta obra una de las mejores y más interesantes de las estrenadas en el presente año.

En a selecta a las 5.15 P. M., y en la primera de la noche a las 9.30 P. M., se exhibirá el bellísimo romance pasional de gran lujo, "La conquista del hombre", producción Paramount interpretada por la fascinadora gran actriz Ethel Clayton, una de las más grandes favoritas del público.

COMEDIA

Hoy presente el Teatro Comedia, la hermosa producción de la casa Gaumont Pax de París, cinta de una visión de hondo realismo que conmueve profundamente, tomada de la emociante novela de Gastón Chereau y titulada "Champi Tortu" o "El gran martirio".

Esta obra es un drama psicológico, de trama noble y apasionada, que tiene por centro el carácter tímido y celoso de un muchacho, Champi Tortu, y en el que trabaja en forma admirable la gran actriz de la Comedia Francesa Marie Kouenezoff y el gran actor Alexandre Janvier.

Esta película es un nuevo exponente artístico de gran mérito, que viene a afianzar una vez más el sólido prestigio de que goza la casa Gaumont Pax.

IMPERIO

HOY REPITE LA FUNCION SEGUNDA DE "LOS TRES MOSQUETEROS". — Ya no es la empresa, ni la propaganda cinematográfica oficial, ni la prensa misma, en sí solos, quienes, aplauden y recomienda la visión de una cinta: el estreno de "Los tres mosqueteros": en cada uno de los teatros en que hasta ahora se ha presentado, ha hecho que sea el mismo público el mejor propagandista e informador de los méritos extraordinarios de la obra y quien ha abundado en los comentarios más entusiastas y decidido la repetición sostenida de los capítulos que ya van exhibidos. En la Sala Imperio, donde se inició la exhibición de esta película, la más atrayente que hasta ahora hayamos visto, cada una de las partes exhibidas se ha presentado con idéntico y franco triunfo, durante cinco veces en la misma semana; y, siguiendo este procedimiento, que, como dijimos, lo ha impuesto el propio público, hoy repetirá esta sala central, en cada una de sus secciones, la función de la magna obra, que consta de la jornada segunda denominada "Los mosqueteros del rey", y parte de la tercera, "La costurera de la reina".

Esto, es uno de los prodigiosos éxitos que ha logrado "Los tres mosqueteros", cosa dificilísima, si no imposible, de conseguir en obras que de antemano se saben de tan extenso metraje.

Estamos ciertos de que la reprise de hoy alcanzará el mismo éxito de las exhibiciones anteriores, ya que el público, por nuestras informaciones, se ha dado cuenta de que las exigencias de la programación suprimen la expectativa de obtener después nuevas reprises de esta hermosa película.

ALHAMBRA Y VICTORIA

"GABRIELA ROBINNE". — Los numerosos admiradores con que cuenta entre nosotros la distinguida y elegante actriz francesa Gabriela Robinne, tendrán hoy una ocasión más de admirarla en su creación más reciente en la delicada comedia dramático - sentimental, "Adiós. . . amor", la primera que en Santiago se presenta después de una ausencia de varios años, en que la hermosa favorita no ha trabajado para la pantalla. "Adiós. . . amor", es obra que tiene todas las características de aquellas que tanto gustaron en otra época; pero con la ventaja del refinamiento que en el arte cinematográfico ha alcanzado Pathé de París, y al mismo tiempo con los progresos admirables que ha obtenido en su arte interpretativo la eminente estrella latina. Es obra de ambiente social, de presentación lujosa y de escenas de emoción delicada, en que la Robinne logra indudablemente un triunfo muy superior a sus laureles anteriores.

BRASIL

En las dos funciones de hoy estrenará este teatro la extraordinaria vista Paramount "El monte de las brujas", interpretada por una piéyade de grandes artistas, entre las cuales citaremos a Wanda Hawley, Ana Little, Eileen Percy y Roberto Warwick.

Mañana se estrenará "Los dientes del tigre", la extraordinaria producción policial que revive una de las más sensacionales aventuras de Arsenio Lupin.

El Sábado se repetirá "Federico el Grande".

ESMERALDA

En vermouth y nocturna se estrenará hoy en este Teatro la segunda y última función de "Sonando el cuero" o "La carrera de un boxeador", la brillantes producción Kewel-Universal, interpretada por Reginald Denny, gran boxeador y hombre de bella figura.

En esta función, además de los consabidos matchs entre Reginald Dennis y otros famosos campeones, asistimos a las peleas que hacen las enamoradas del campeón, que quieren eliminarse mutuamentey y hacer méritos ante el invencible luchador.

Los precios, a pesar de la importancia de la cinta, son los corrientes. La platea vale $ 1.20 y la galería $ 0.40.

COLISEO NACIONAL

MARY MILES MINTER. — El cartel de este teatro anuncia para las funciones de hoy el estreno de una de las más delicadas y artísticas producciones de a Realart Pictures, la comedia sentimental titulada: "De crisálida a mariposa". En esta obra es Mary Miles Minter, la deliciosa actriz de veinte años, quien realiza la interpretación del primer rol obtenido en él uno de sus mejores triunfos.

ALAMEDA

CAYENA, EN SU ULTIMA PRODUCCION.— Hoy se da a conocer el último trabajo del más simpático y popular de los héroes del Far West: nos referimos a Cayena.

La obra se titula "Hombre a hombre" y su éxito será el que se merece toda película que tenga como protagonista a este genial intérprete.

ATENAS

Especial y noche estrena una película de carácter sensacional, interpretada por la genial pareja Wylfred Lytell y Nancy Deaver, cuyo título es "Las fauces del lobo". Un romance pasional con luchas y escenas de enorme dramaticismo por el amor de una linda joven. Dos hombres la disputan. Ella corresponde al más joven y varonil; pero el otro, de alma malvada, la obliga a casarse con él, amenazándola con asesinar al rival si no accede a esta petición siniestra.

DELICIAS Y MUNDIAL

"OTELO" O "EL MORO DE VENECIA" Y VARIEDADES N.o 23. —Estrenan hoy en sus funciones de especial y noche estos acreditados cines, siendo "Otello" una de las más grandiosas producciones estrenadas últimamente, filmadas en los mismos paisajes que inspiraron la inmortal tragedia de Shakespeare, y puesto en escena con un lujo extraordinario.

INDEPENDENCIA

"LOS TRES MOSQUETEROS" 1.a FUNCION. Y FIN DE "EL SECRETO NEGRO".—Hoy en especial y noche se estrena la grandiosa serie francesa "Los tres mosqueteros", preciosa versión auténtica y completa de la obra del inmortal Alejandro Dumas, y cinta en que se cuidaron todos los detalles, por lo que el interés de la obra no decae en ella un sólo momento.

En estas funciones se estrenan también los episodios finales de "El secreto negro".

SELECTA

FIN DE "EL SECRETO NEGRO" Y 1.a FUNCION DE "LOS TRES MOSQUETEROS".— Hoy en especial y noche estrena este popular cine un doble programa compuesto de la primera función de "Los tres mosqueteros", preciosa versión auténtica de la obra del inmortal Alejandro Dumas, cinta grandiosa aclamada por la crítica de todo el mundo y cuyos cuidados detalles la colocan en un alto puesto en la cinematografía.

En especial y noche va también el fin de "El secreto negro".

DIECIOCHO

CHARLES RAY Y MARGARITA WILSON.— Hoy día de moda, trabaja esta ideal pareja que en el desarrollo de las escenas de la obra, nos presentan una pareja de enamorados cándidos de una veracidad extraordinaria. Se titula esta cinta: "Camino torceido" y pertenece a la Paramount, célebre marca mundial. Es una graciosa comedia americana.

FRANKLIN

"SONANDO EL CUERO" O "LA CARRERA DE UN BOXEADOR". —Novela episódica por Reginald Denny, campeón de peso medio, Producción Universal, en 6 episodios, 2 funciones. En cada episodio hay intercalado un sensacional match de box. Argumento tomado de las novelas cortas de H. C. Witwer's, publicadas en el semanario "Collier". Serie que se aparta de sus similares americanas de argumento descabellado e inverosímil.

Además, estrena el drama de aventuras "La astucia de Cascabel", por I. P. Gowan, director artístico de Eddie Polo.

ESMERALDA
EL TEATRO DE $ 1.000,000
HOY: Platea $ 1.20. Galería 0.40
Segunda y última función de
SONANDO EL CUERO
o LA CARRERA DE UN BOXEADOR
por Reginald Denny
Retreta por la banda de Carabineros.
Jazz Band en el foyer.
Orquesta en la sala.

BRASIL
HOY: PLATEA $ 1.50
EL MONTE de las BRUJAS
Paramount por
Wanda Hawley
Ana Little
Eileen Percy
Roberto Warwick
MAÑANA
EL REY DE LOS REPORTERS
(ARSENIO LUPIN)

EDUCACION

LA REVISTA DE GIMNASIA EFECTUADA AYER EN EL LICEO "PAULA JARAQUEMADA"

Desarrollo alcanzado por los ejercicios gimnásticos en los establecimientos de instrucción

Correcta presentación de las alumnas

En la tarde de ayer se llevó a cabo en el Liceo Paula Jaraquemada la revista anual de gimnasia.

Una numerosa concurrencia llenó totalmente el local del Liceo aplaudiendo los diversos números ejecutados por las alumnas.

Llamaron especialmente la atención los ejercicios libres presentados por las profesoras, señoritas Fernanda Valenzuela y Julia González del curso de preparatorias.

En resumen la revista de ayer del Liceo Paula Jaraquemada dejó una agradable impresión en el público que pudo apreciar los progresos alcanzados en los establecimientos de instrucción por los ejercicios gimnásticos.

A pesar de la baja del cambio, no hemos alterado nuestros precios, que son los más bajos de plaza, como lo prueba la confianza que el público nos dispensa día a día. Nuestro sistema de venta, que es el de las cooperativas europeas, ha tenido amplia aceptación, porque el público se ha convencido de los beneficios que le arroja el comprar en nuestra farmacia, en tiempo y dinero. Lea nuestra lista de precios y se convencerá de la verdad.

LISTA DE PRECIOS

Píldoras Witts 1|1	$ 9.80
Píldoras Witts 1|2	5.50
Píldoras Ocreína Gremy	11.80
Píldoras Ross	1.50
Píldoras Pambilina	11.80
Comprimidos Vichy	3.90
Comprimidos Ascoleína 1|1	8.60
Comprimidos Lacteol	4.80
Comprimidos Fenalgina, caja	2.20
Elixir Histogenol 1|1	13.20
Elíxir Grez	11.00
Elíxir Saiz de Carlos	10.00
Somatose líquida Bayer	14.00
Yodosalina Vittor Pisani, legítima	6.50
Ampolletas Eparseno	23.60
Ampolletas Luatol	16.00
Ampolletas Lipiodol	21.40
Ampolletas Nuclearsitol	15.40
Ampolletas Sthricnarsitol	15.40
Ampolletas Nucleatol	15.40
Ampolletas Electromartiol Clin	18.80
Ampolletas Metarsinato Clin	10.80
Fructines Vichy	3.50
Sthenogen	4.70
Thisporine 1|1	4.80
Leche Magnesia Phillips 1|2	3.90
Nujol	4.50
Agua de Colonia Atkinson 1|1	11.80
Agua de Colonia Atkinson 1|2	6.90
Obleas Lacteosas Farr	4.50
Urodonal	11.40
Kolinos	2.20
Polvos Sozodonte dentífricos	2.60
Polvos del Harem	3.50
Exquisita Agua de Colonia Cordillera, litro	5.50
Talco Williams cualquier perfume	2.70
Talco Mennens para guaguas	1.70
Tubos de goma transparentes 1 1|2 mt.	2.00
Tubos de goma lacres	1.70
Elixir dentífrico Keran	1.80
Agua Oxigenada P. y D. 8 onzas	3.00
Agua Oxigenada Merck, 4 onzas	1.80
Neurosina granulada, kilo	5.80
Kola granulada, kilo	5.80
Neurokolina	6.00

Los productos del Laboratorio Chile y del Laboratorio Daube los vendemos a los precios más bajos en plaza

Las recetas despachadas en nuestro laboratorio, que está exclusivamente a cargo de farmacéuticos titulados, son preparadas con productos de la casa E. Merck y Scering, de Alemania, que hemos importado directamente. Enviamos a domicilio con solamente darnos la orden por teléfono, cualquier pedido. Sírvase tomar nota de nuestro número, que es 1452, porque le puede servir en cualquier caso de apuro.

A provincia enviamos contra reembolso, cualquier pedido a los mismos precios

Perfumerías de la Casa Roger y Gallet, Houbigant, L. T. Piver, D'Orsay, etc., únicamente en la BOTICA GALASSO, el público encontrará a los precios más bajos de plaza y el más variado surtido.

Rogamos encarecidamente al público no equivocarse en el número de nuestro establecimiento, que es 339 AHUMADA.

Botica Galasso
ESQUINA PASAJE MATTE
NO EQUIVOCARSE
AHUMADA
ESQUINA PASAJE MATTE

EL PRINCIPIO DE INCENDIO DE ANOCHE EN LA MUNICIPALIDA

EL FUEGO APARECE EN EL LABORATORIO QUIMICO

De resultas de una explosión queda gravemente herido el cuid del Palacio

Un bombero sufre varias contusiones

En el Palacio Consistorial se ha producido anoche minutos antes de las 9, un principio de incendio, que sin duda alguna, sin la presteza con que acudieron las bombas, habría tomado grandes proporciones.

El hecho mismo de la construcción del edificio del Palacio Consistorial, como también la cantidad grande de líquidos y materias inflamables que contenía la oficina donde se inició el fuego, daban suficientes motivos para creer que se hubiera producido una catástrofe verdadera.

SE NOTA LA APARICION DEL FUEGO

Minutos después de las 8 1|2 de la noche, uno de los moradores de la Administración del Palacio Consistorial notaba que de las oficinas que tiene instalada en el tercer piso de la Municipalidad el Laboratorio Químico, aparecían grandes columnas de humo que poco a poco se iban intensificando.

Avisadas las demás personas, se daban cuenta inmediatamente del gran peligro que se cernía sobre el edificio, y una de ellas corría presurosa a dar la alarma a la 6.a Compañía, la que salía inmediatamente, y en seguida a las demás por intermedio del nuevo servicio que tiene instalado el Cuerpo, en la calle Puente entre Santo Domingo y Catedral.

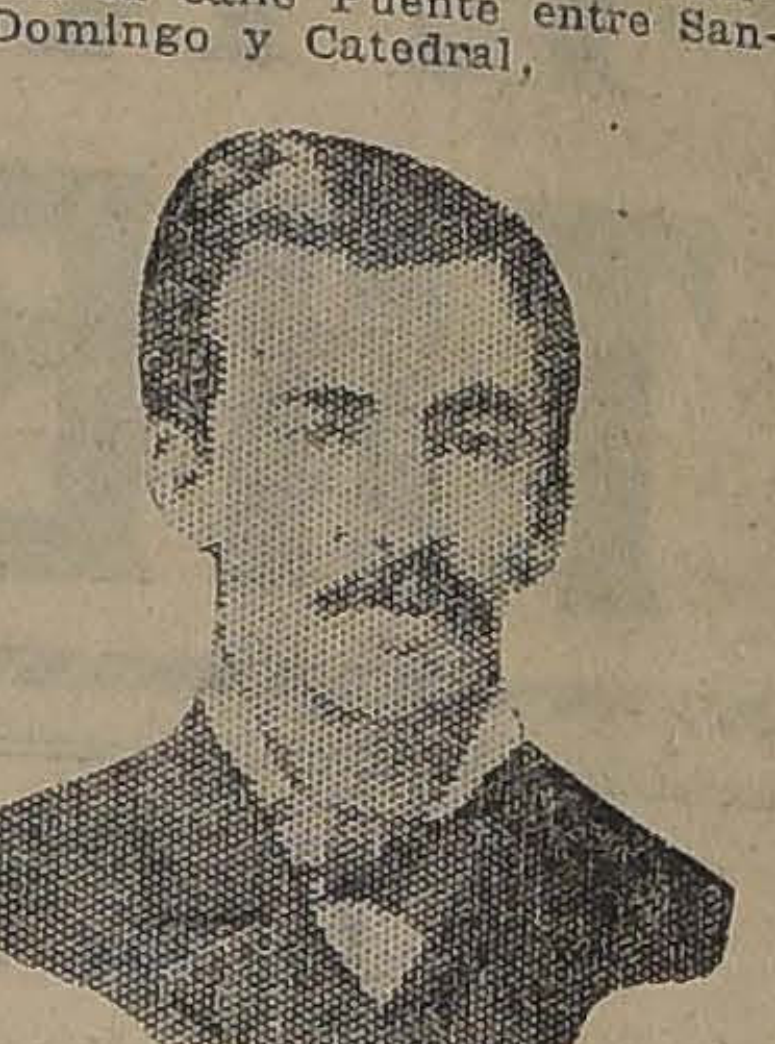

DON PATRICIO SILVA

Llegadas las demás bo
procedía a atacar el fu
empezaba a tomar prop
labor en la cual cayó her
luntario de la 3.a, señ
Mac-Donald, que, afortu
te, curadas sus lesiones
Asistencia, resultaron de
diana gravedad.

EL ADMINISTRADO

Conocido por los mora
presencia del fuego, un
primeros en intentar apa
el cuidador del edificio, do
cio Silva Guajardo, pero
caía momentos despu
gravemente por una
producida en el interior
boratorio.

Atendido por la Asiste
blica, se pudo comprobar
nía complicado el pulmó
do cierta desconfianza re
su mejoría, pues su esta
raba grandes temores.

El fuego era dominado
después, y las bombas se
ban a retirar como a las
la noche. Fuerza de la 1.
saría resguardó el orden

LOS BOMBEROS EN EL LABORATORIO DE LA MUNICIPALIDAD, DONDE COMENZO EL FU

LA RECAUDACION DE LAS RENTAS DE CAMINOS

EL MINISTRO DE INDUSTRIA Y OBRAS PUBLICAS EXPO AL DE HACIENDA LAS NORMAS QUE DEBERIAN OBSER VAR LOS TESOREROS FISCALES ENCARGADOS DE LA RECAUDACION DE DICHAS RENTAS

En más de una oportunidad nuestro diario se ha referido a la forma en que se hace la recaudación de las rentas de caminos, notándose algunas incorrecciones que han motivado las consiguientes notas que el Ministro de Industria y Obras Públicas ha dirigido al de Hacienda.

Ante estos inconvenientes el Ministro señor Miguel Letelier ha estudiado la manera de remediarlos y, al efecto, ha dirigido una nota al de Hacienda en la cual aparecen consignadas sus ideas que, puestas en práctica, terminarían con las incorrecciones que se vienen notando en la recaudación de las expresadas rentas.

En la nota que comentamos, después de diversas consideraciones se enumeran las normas que, a juicio del Ministro de Industria e interpretando fielmente la ley, deberían observar estrictamente los tesoreros fiscales, que son los funcionarios encargados de la recaudación de las rentas de caminos.

1. La contribución de dos por mil debe aplicarse sin otra limitación que la que establece el inciso 2.o del artículo 25, a toda clase de propiedades, incluso la de menos de cinco mil pesos de valor.

2. Dicha contribución debe aplicarse sobre el valor de tasación de las propiedades, sin deducción de los saldos afectos a hipoteca.

Esta ley, al decir en su artículo 25 que la contribución del diez por mil se aplica al valor de la tasación de los predios, debe entenderse la palabra "predios", en el sentido genérico, abarcando, por consiguiente, no sólo las casas y heredades de que habla el artículo 568, del Código Civil, sino también los demás bienes inmuebles, tanto los por naturaleza como los por destinación, entre los que se encuentran las propiedades carboníferas, salitreras, los ferrocarriles particulares y las demás entidades que entre sus bienes poseen especies que se reputan inmuebles por destinación.

3. Los bienes muebles, que el artículo 40 de la ley N.o 3091, de 13 de Abril de 1915, los estima en un diez por ciento más del avalúo de la propiedad, también están afectos a la contribución de caminos, ya que se trata de una contribución inseparable de la de haberes inmuebles que en todo caso debe pagarse, aunque los muebles tengan un valor inferior al diez por ciento y aún cuando no existan.

4. Los deudores morosos de la contribución de caminos, deben pagar un interés y su monto debe aplicarse naturalmente al m
que esa multa incide, o sea
caminos, pues en tal caso se
ta de una infracción a la l
caminos.

5. Los intereses que prov
fondos provenientes de las
de caminos depositados e
Bancos o Cajas de Ahorro
abonarse también a las
rentas.

6. El descuento que se ha
el pago anticipado de la
bución de haberes, no pued
para el pago de la de c
pues la ley de 1920, no lo ha
rizado.

7. Es un deber de los teso
fiscales cobrar a las Munic
des respectivas el monto d
patentes de minas, integro
si su monto fuera inferior
cuenta por ciento de las e
del Municipio, y hasta conc
cia de eso cincuenta por cie
fuere superior. Todo de ac
con la ley 1708, de 10 de No
bre de 1904, e inciso d), de
25 de la ley de caminos.

8. Es obligación de los
funcionarios proceder judi
te al cobro de la cantidades
dadas por contribución de
nos, para lo cual están facul
por la disposición contenid
inciso final del artículo 25
ley.

LA CORTE SUPREMA ACUERDA NO ACCEDER,

POR AHORA, A LA PETICION DEL GOBIERNO DE ENVIAR UN MINISTRO DE ESE TRIBUNAL A IQUIQUE

LOS FUNDAMENTOS DE ESE ACUERDO SE DARAN A CONOCER OPORTUNAMENTE

La Corte Suprema se reunió en Tribunal Pleno en la tarde de ayer, con el objeto de ocuparse de la petición que le ha hecho el Ministerio de Justicia, para que envíe a Iquique, en visita extraordinaria, a uno de sus miembros.

Principal objeto de esa visita sería el de avocarse todos los procesos que allí existen por defraudación de fondos municipales.

La Corte Suprema, después de estudiar detenidamente la presentación del Gobierno, acordó no acceder por ahora a ese pedido, por los motivos que se darán a conocer en el acta que se dará a la publicidad oportunamente.

Este acuerdo de la Corte Suprema ha sido muy comentado en el día de ayer en los diversos círculos.

Ecos del raid Santiago-Río Janeiro

Por encargo del Directorio del Club de Setiembre se acercó ayer al capitán señor Diego Aracena una comisión compuesta por los señores Ugarte y Fuentes, quienes le hicieron entrega a nombre de dicha institución, de un valioso servicio de cristalería y de una medalla de oro en homenaje a la hazaña realizada por el intrépido piloto.

El capitán Aracena ha recibido una comunicación del alcalde de San Bernardo, invitándolo a una fiesta que se celebrará en esa localidad, y en la cual se le entregará un obsequio como prueba de admiración del pueblo de San Bernardo por la hazaña del valiente aviador.

Baile en el Santa Luc

Hoy, de 6 a 8 de la tar
llevará a efecto un gran baile
Terraza Caupolicán del Cerro
ta Lucía.

Como se sabe, estos bailes
tinuarán durante la tempor
Verano, a iniciarse en Dic
próximo, siempre acompañad
la orquesta de 12 profesor
tablemente mejorada.

Como número extraordin
la presente temporada, esta
presa prepara un gran baile
el Sábado 25 del actual, a
de la noche. Será amenizad
el Orfeón Camilo Ortúzar, qu
tos aplausos ha conquistado
ta Terraza, y los precios ser
corrientes.

Telegramas sobrantes

En los oficinas del Telégrafo
mercial hay los siguientes:

Oficina Central: Rodolfo
rhard, María Pando, María
row.

Sucursal Diez de Julio: Ca
mez Cuevas.

Sucursal Est. Alameda: Ju
Astorga.

Sucursal Castro: Clarisa
de Weiss.

Sucursal Recoleta: Ana Vi
Seymour.
lar.

Un Nuevo Acontecimiento Sensacional

Hemos recibido nueva partida de mercaderías con orden estricta
:: :: :: :: :: de una liquidación inmediata :: :: :: :: ::

CON ESTE OBJETO SE HAN MARCADO PRECIOS TAN INSIGNIFICANTES
:: :: :: QUE SUPERAN A TODAS NUESTRAS LIQUIDACIONES :: :: ::

PARA DAR IDEA DE ESTA GRAN LIQUIDACION DETALLAMOS ALGUNOS PRECIOS:

Velos listados de hilo, mtr. . .	$ 1.20
„ lisos „ „ „ . .	$ 1.20
„ floreados „ „ „ . .	$ 1.20
Brines de hilo para señoras (nuevas partidas) mtr.	$ 2.90
Cretonas para cortinas, ancho 1 metro	$ 2.90
Velos finos, lisos, doble ancho, mtr.	$ 1.95
Velos finos, lisos, ancho 1 metro	$ 2.90
Rejillas blancas puro hilo, ancho 1 metro	$ 2.40
Brines bordados para trajes de señora en fondos muy bonitos, mtr.	$ 9.80

HOY ABRIREMOS A LAS 10 A. M.

ALMACENES DE LIQUIDACIONES

(Sociedad Anónima) - Calle Estado Nos. 135-137

Liquidación de mercaderías de una de nuestras fábricas de Manchester y rezagadas en Aduana

MUNICIPALIDAD

EL ALCALDE SEÑOR SILVA ESPIC Y SU VISITA A LA CIUDAD

Ayer inicia la inspección a los conventillos

En la mañana de ayer el Alcalde señor Silva Espic, acompañado del regidor señor Besoaín, visitó varios barrios de la ciudad a fin de imponerse del estado higiénico en que éstos se encuentran.

Durante estas visitas, la comisión municipal inspeccionó también varias caballerizas y establos encontrando que varios de ellos no cumplían con los reglamentos municipales.

INSPECCION A LOS CONVENTILLOS

En este día, el señor Silva Espic inició su visita a los conventillos, principiando por uno que funciona en la calle Romero N.o [illegible]

Aquí recorrió detenidamente los diversos servicios que posee, como asimismo vió el estado de la construcción del edificio.

Durante esta inspección, el Alcalde constató que este local, destinado al arriendo público, se encontraba en pésimas condiciones higiénicas.

En seguida se trasladó a la calle Gálvez N.o 846, en donde funciona también otro conventillo que fué encontrado en iguales condiciones.

En vista de esta situación, la comitiva municipal notificó a los administradores de estos locales para que dentro de un plazo determinado procedan a arreglar los conventillos conforme a los reglamentos de higiene y salubridad.

VISITA A UNA CURTIEMBRE

Ayer el señor Silva Espic visitó también una curtiembre que funciona en la calle Thompson, la cual fué encontrada en buenas condiciones.

En esta misma calle la comitiva sorprendió una caballeriza cuyo estado contravenía abiertamente a los reglamentos municipales.

UN COMERCIANTE INESCRUPULOSO

Finalmente, el Alcalde se trasladó a la Alameda de las Delicias esquina de Esperanza, a fin de inspeciconar una oficina de remates que funciona en dicho sitio.

Aquí la comitiva constató ciertas irregularidades que se habían denunciado a la Alcaldía, en el sentido de que se cometían verdaderos abusos con las personas que rematan alguna especie. Pues éstas, una vez que se rematan los objetos deseados, que son naturalmente a un precio ínfimo, al ir a cancelarlos, el dueño de la oficina les dice que es esa una comisión que deben pagar los clientes a la casa y que el precio de la especie es tal y cual.

Esta operación la hacen naturalmente una vez que el cliente haya entregado el dinero.

En vista de esto, el Alcalde notificó al propietario de la oficina que para el caso de continuar cometiendo estos abusos, se verá en la obligación de pedir la clausura del negocio.

REUNION DE LA MAYORIA MUNICIPAL. — En el salón de sesiones de la Municipalidad se reunió ayer la mayoría edilicia.

Presidió esta reunión el Alcalde señor Silva Espic y se trataron diversos asuntos relacionados con los actuales servicios municipales.

El Alcalde señor Silva Espic dió cuenta de las visitas que ha estado haciendo a la ciudad, a fin de imponerse del estado en que se encuentran los servicios antes aludidos.

Dijo que una de las irregularidades que se cometían, era que numerosos propietarios están haciendo nuevas construcciones sobre murallas antiguas y que por consiguiente no guardan la línea que exigen los planos de hermoseamiento de la capital.

A este respecto se acordó hacer una consulta a la repartición municipal correspondiente.

Finalmente, se trataron diversos asuntos relacionados con la labor que están desarrollando algunas comisiones municipales designadas por la Corporación.

Exposición de Fruticultura de 1922

Tenemos encargo de la Sociedad Agronómica de Chile, de advertir, una vez más, a los interesados, de que en la secretaría de esta institución, Galería Alessandri 26-A, están a su disposición los diplomas y medallas que obtuvieron con premio en dicha Exposición.

Presupuesto de Industria

Ayer se reunió en el Senado la Subcomisión Mixta que estudia el presupuesto de Industria, dejando bastante avanzada la partida correspondiente a gastos generales de los servicios agrícolas.

Hoy se reunirá a las 10 A. M., en el Ministerio de Industria.

LA ELECTRIFICACION DE LOS FERROCARRILES DEL ESTADO

TRAERIA POR CONSECUENCIA LA INTERRUPCION TOTAL DE LAS COMUNICACIONES TELEGRAFICAS Y TELEFONICAS CON VALPARAISO Y LOS ANDES

La alta tensión importaría un peligro de muerte para el personal de las estaciones telegráficas

Lo que nos dice sobre el particular el Inspector Técnico del Telégrafo Comercial, señor Ernesto Silva

La próxima electrificación de los ferrocarriles del Estado ha producido cierta alarma en las Oficinas Telegráficas y Telefónicas de la capital, pues según opiniones de algunos técnicos la electrificación traerá como consecuencia la perturbación total de estos servicios que, como se sabe, extienden sus líneas de comunicación al borde de la vía férrea.

A fin de informar al público sobre el particular nos acercamos ayer en busca de detalles a la Gerencia del Telégrafo Comercial.

El Inspector Técnico señor Ernesto Silva, nos proporcionó las interesantes informaciones que damos a continuación.

—Yo me he preocupado de este asunto, comenzó diciéndonos el señor Silva, desde el momento en que se iniciaron los trabajos de electrificación. Sin ninguna experiencia sobre los efectos que un ferrocarril que trabaje a una tensión de 3000 voltíos puede producir en los conductores telegráficos, quise recoger informaciones de algunas personas que suponía también preocupadas del mismo problema, y al efecto tuve algunas conferencias con ellas, pero todas se encontraban en el mismo caso mío; nadie tenía datos que hubieren podido servirnos de base para organizar un plan de trabajos preventivo en resguardo de las perturbaciones que pudieren sobrevenir una vez que comenzare a funcionar el ferrocarril eléctrico. Cada uno apreciaba la cuestión en hipótesis basadas en lo que nos dicen los libros sobre los efectos inductivos de un conductor cargado de electricidad a alta tensión sobre conductores telegráficos y telefónicos paralelos al primero sin llegar a ninguna conclusión efectiva.

Por mi parte, considero de tanta gravedad este asunto por las informaciones que hemos recibido recientemente de Alemania, que si no tomamos medidas oportunas una vez que entren en explotación el ferrocarril eléctrico de la segunda zona, toda comunicación telegráfica entre Valparaíso y Los Andes, quedará totalmente interrumpida.

Hay que considerar solamente, continúa diciéndonos nuestro entrevistado, que según experiencias muy precisas que se han llevado a cabo en Alemania y Las Silesias por las casas Siemens y Halske, se ha llegado a la conclusión que por cada 100 ampere-kilómetro de la línea de 3,000 voltíos, se produce en las líneas telegráficas y telefónicas, una corriente inducida de una diferencia de potencial de 50 voltíos, corriendo las líneas de comunicación a una distancia hasta cinco metros paralelas a las de alta tensión.

En el caso de una línea telegráfica simple, se producirá una tensión tan alta, que además de interrumpir totalmente toda comunicación telegráfica, puede tener peligro de muerte para el personal.

El remedio no sería otro que el uso de circuitos metálicos, o sea dos conductores para cada circuito, lo que significaría para las empresas telegráficas, la reducción a la mitad de sus medios de comunicación que poseen hoy día.

Tal es lo que puedo decirles, terminó manifestándonos el señor Silva, sobre este delicado asunto.

El Director de Ferrocarriles

REASUME LAS FUNCIONES DE SU CARGO

Ha llegado a la capital el Director de los Ferrocarriles, señor Rodolfo Jaramillo, después de haber visitado la zona amagada por el terremoto, con la delegación oficial.

El señor Jaramillo ha reanudado sus labores, habiendo concurrido ayer a su despacho.

Obras de alcantarillado

El Ministro de Industria ha pedido al de Hacienda le de curso al decreto que destina la suma de dos millones de pesos para atender a la construcción de las obras de alcantarillado de Talcahuano, Coquimbo, Arica y Tocopilla y para proseguir los estudios de los alcantarillados de Linares, Rancagua, Temuco y La Unión.

La nueva iluminación del San Cristóbal

Hemos tenido la oportunidad de presenciar el ensayo de la iluminación del San Cristóbal, que se inaugurará oficialmente el Sábado 25 del presente.

Por fin algún paseo público en Chile, contará con la suficiente luz: los que no han salido del país se van a sorprender y probablemente a extrañar de la ausencia de oscuridad, que es la característica principal de nuestras calles, avenidas y parques.

Con la nueva iluminación, el San Cristóbal no desmerecerá, respecto a iluminación, de los paseos públicos de las grandes capitales. Casi sin temor de equivocarnos, el San Cristóbal contará con una dotación de lámparas eléctricas superior a las que existen en el Bois de Bonlogue de París y en **Hayd Park** de Londres.

La ciudad de Santiago debe felicitarse de poder contar con un paseo público iluminado en esta forma.

El señor Intendente de Santiago a quien se le debe en primer lugar la transformación del San Cristóbal, ha cedido la inauguración a una de las más útiles y simpáticas instituciones de caridad: "Las Ollas Infantiles".

Estamos seguros que el público acudirá a gozar por primera vez entre nosotros, de una iluminación que pocas ciudades Europeas, pueden contar.

A la inauguración asistirá el Presidente de la República que ha sido especialmente invitado; será amenizada por las bandas del Ejército habiendo en el restuarant refrescos y una buena orquesta para los que deseen bailar.

EJERCITO Y ARMADA

EL MINISTRO DE LA GUERRA

EN LA MAÑANA DE AYER CONFERENCIAN CON EL SEÑOR CORREA ROBERTS ALGUNOS JEFES DEL MINISTERIO Y EL INSPECTOR GENERAL DEL EJERCITO

Después de visitar las ciudades amagadas por el terremoto, regresó a la capital el Ministro de la Guerra, señor Hernán Correa Roberts.

Ayer en la mañana concurrió a su despacho, recibiendo a los jefes de sección que fueron a saludarlo y al mismo tiempo a informarlo ligeramente de la marcha de los servicios del Ministerio.

También conferenció con el señor Correa Roberts el Inspector General del Ejército, general señor Luis Altamirano.

En esta conferencia el Ministro señor Correa Roberts trató sobre el envío al Norte de los Regimientos Ferrocarrileros y Zapadores, a fin de que den comienzo a los trabajos preliminares para reconstruir la ciudad de Vallenar.

La conferencia del coronel Stuardo

Se han repartido invitaciones a los jefes y oficiales de la guarnición para la conferencia que dictará el próximo Viernes el Coronel Stuardo en el Regimiento Maturana.

Como se sabe, la conferencia versará sobre El Arma de Artillería y su empleo en la gran guerra.

CONCURRENCIA DE BANDAS. —La Comandancia General de Armas ha dispuesto que en el próximo Domingo concurra al Palacio de Bellas Artes a amenizar una fiesta que allí se celebrará, la banda del Regimiento Maturana y a la Escuela de Medicina, ese mismo día, la del Regimiento Telégrafos.

PRESENTACION.—A la "Comandancia General de Armas se presentó ayer el teniente señor Gonzalo Valdivieso.

DECRETOS DETENIDOS EN LA OFICINA DE PARTES DEL MINISTERIO DE LA GUERRA POR NO HABER PAGADO EL IMPUESTO CORRESPONDIENTE.—Número 369, Fernando Guevara, ascenso a capitán; Núm. 452, María Teresa González, devolución descuentos; Núm. 706, Víctor Muñoz V., permiso para casarse; Núm. 892, Agustín Moreno, permiso para casarse; Núm. 995, Jorge Fernández O., permiso para casarse; Núm. 1100, Pedro Aliaga G., permiso para casarse; Núm. 1248, Clara Goldberg v. de A., cambio de residencia; Núm. 1354, Pedro Pulgar G., ascenso a capitán; Núm. 1871, Elisa y Adriana Toro Bulnes, cambio de residencia; Núm. 2056, Ernesto Araujo A., pensión de retiro; Núm. 2126, Jenaro Vera B., nombramiento de profesor; Núm. 2177, Arturo Muzizával, Víctor Sánchez, José M. Reyes, Pedro Silva H. y Uldaricio Figueroa, nombramiento de profesores; Núm. 2184, J. Demofilo Rubio A., modificación pensión de retiro; Núm. 2258, José M. Hermosilla C., rehabilitación premio constancia; Núm. 2313, Aurora Humeres v. de de la Barrera, recuperación de montepío; Núm. 2314, Donatila Echeverría, montepío; Núm. 2317, Ernesto Urra P., retiro temporal; Núm. 2329, Andrea Madrid y Carmen Aravena S., montepío; Núm. 2334, Cipriano Cisterna L., ascenso a capitán; Núm. 2337, Ulises Vergara, nombramiento de profesor; Núm. 2348, María Avila C., Sucesión de montepío; Núm. 1974, Carlos Geisse, nombramiento de profesor; 2357, Morrison y Cía., pago de un archivador; Núm. 2394, Julia Pamplona, montepío; Núm. 2371, Pedro Campos H., modificación de retiro; Núm. 2396, Roberto Iribarren Y., retiro temporal; Núm. 2395, Pedro Perhérin B., retiro temporal; Núm. 2400, María del C. y Ana María Boza, acrecimiento montepío; 2403, Delfina Prado, devolución descuentos; Núm. 2402, Rita Letelier Cruz y hermanas, acrecimiento montepío.

Las estampillas pueden remitirse al oficial de partes del Ministerio de Guerra.

Universidad Popular "Lastarria"

Esta noche, en el local de la Universidad de Chile, a las 9.15 P. M., don Pascual Venturino, dará la 4.a conferencia del curso sobre Sociología General con el siguiente sumario:

Explicación sociológica de fenómenos colectivos.—Factores externos, internos y propiamente sociales.—La influencia de estos factores es la caracterización de nuestro.—El proceso de formación intelectual, la población y situación geográfica.—La interdependencia. —La civilización como fenómeno de difusión.—El determinismo a que están sometidos los pueblos.

LA CATASTROFE DEL NORTE Y

El homenaje de las damas argentinas

El Consejo Nacional de Mujeres de Chile ha recibido ayer la siguiente comunicación:

"Buenos Aires, Noviembre 14 de 1922.—A la señora doña Amanda Labarca Hubertson, Presidenta del Consejo Nacional de Mujeres de Chile. — Distinguida señora:

En nombre de la mujer argentina, este Consejo Nacional de Mujeres, que presido, eleva a usted su expresión de condolencia, intensamente sentida, en el seno de esta sociedad, ante la catástrofe sufrida por el país hermano. En estos momentos de dolor unánime es cuando se manifiestan los sentimientos de sincero afecto que vibran en el corazón de los argentinos hacia los chilenos estrechando los lazos fraternales que unen a ambos pueblos.

Quiera usted aceptar, señora, mis sentimientos de verdadero pesar en estas horas de duelo así como las seguridades de la mayor consideración y simpatías. — (Firmado). — **Julia M. de Moreno**, Presidenta. — **Belém de Tezanos de Olivier**, Secretaria."

La señora Labarca ha contestado inmediatamente a esta señalada muestra de solidaridad internacional en el siguiente telegrama:

"El Consejo Nacional de Mujeres de Chile agradece conmovido el homenaje de sus hermanas argentinas y sus condolencias en esta hora de angustia y de prueba porque atraviesa la patria. Nuestra gratitud se unirá en adelanto al afecto que sentimos por la nación hermana y afianzará más aún los lazos de solidaridad internacional que debe reinar entre nuestros dos países. — (Firmado). — **Amanda Labarca Hubertson**, Presidenta.—**Fresia Escobar M.**, Secretaria".

Sabemos que el Consejo Nacional de Mujeres en su última sesión acordó enviar por intermedio de algunas señoras del Directorio, socorros a las socias damnificadas de los Consejos de Atacama y Copiapó.

Los deportistas argentinos y la catástrofe del Norte

Los deportistas argentinos que tan buenas relaciones mantienen con sus colegas de nuestro país, están tomando participación activa en los comitees que se han organizado en la vecina República, y están efectuando diversos torneos deportivos a beneficio de los damnificados del norte.

Com una prueba más del afecto que une a ambos países los deportistas argentinos se han dirigido por intermedio del profesor de Cultura Física de la Asociación Cristiana de Jóvenes, señor Alfredo Wood al secretario de la Federación Sportiva Nacional de Chile, manifestando su pesar en los siguientes términos:

"Señor Luis Pezoa, secretario de la Federación Sportiva Nacional de Chile.—Muy distinguido señor:

En los momentos que el noble y generoso pueblo de Chile recibe uno de esos crueles golpes del destino, envío a nombre de los deportistas argentinos a ese simpático país hermano un voto de fraternal condolencia ante la aterrible desgracia sufrida por las poblaciones chilenas.

Una vez más, tenemos la oportunidad de exteriorizarle nuestras simpatías a los hermanos de la "tierra blanca, tierra generosa", como dijera nuestro insigne poeta Belisario Roldán, una vez más el sentimiento argentino se demuestra en forma práctica allegando los auxilios que en esta hora de luto sabrán apreciar nuestros camaradas de allende los Andes.

Quiera usted, distinguido señor, aceptar nuestros sinceros votos y ser intérprete de nuestros sentimientos ante la nación hermana y amiga y créame su Affmo. S. S. —(Firmado). — **Alfredo Wood**".

EL CONSEJO DE GABINETE DE AYER

EL PRESIDENTE DE LA REPUBLICA DA CUENTA DE SU VIAJE A LAS PROVINCIAS ASOLADAS POR EL TERREMOTO

A medio día de ayer se reunieron en la Presidencia los Ministros de Estado, presididos por el Primer Mandatario de la Nación, señor Arturo Alessandri, para ocuparse del viaje que acaba de hacer a las provincias devastadas por la catástrofe del Viernes 10 del presente y que ha dejado en la miseria más espantosa a gran número de familias.

Debido a que el Presidente de la República y los Ministro debían concurrir al almuerzo que ayer ofrecía el comandante de Carabineros con motivo de ser el día de esta institución, la reunión hubo de ser suspendida sin haberse tomado ninguna resolución respecto a la moratoria para las provincias damnificadas.

BALANCE GENERAL DE LOS DESTROZOS CAUSADOS POR EL TERREMOTO

En posesión de datos más o menos completos y detallados sobre la magnitud de la catástrofe del norte, hemos elaborado el presente balance que contiene en una forma sumaria los destrozos causados por el fenómeno en todo el país.

COPIAPO

La capital de la provincia sufrió rudamente con el terremoto.

Los dos tercios de sus casas han quedado en el suelo, y el resto, en condiciones de no poder ser habitadas, por lo que los moradores viven en una gran promiscuidad, lo que hace temer el desarrollo de la epidemia del tifus exantemático.

La salubridad se ha resentido grandemente porque las acequias han quedado cegadas con los escombros.

Los muertos alcanzan a 74 y los heridos a cerca de cien. En la provincia hay alrededor de 1,500 heridos.

Se ha instalado un hospital de sangre en la sala del biógrafo y además se ha habilitado el hospital en lo que ha sido posible.

El Presidente de la República depositó, fuera de otros socorros, la suma de 591 mil pesos para atender a las necesidades más urgentes.

La tropa del Ejército ha procedido a demoler las casas que presentan peligro por su estado ruinoso.

Según cálculos practicados por el Intendente, serán necesarios 20 millones de pesos para restaurar la ciudad.

Los Bancos están cerrados desde el día de la catástrofe, con acuerdo del Gobierno.

De los edificios fiscales que han sido dañados, admiten reparación los siguientes: la Intendencia, el Liceo de Hombres, el Correo y el Telégrafo, la Escuela de Minería y cinco escuelas primarias, con un coste aproximado de 310 mil pesos.

Los demás edificios públicos, el hospital, el juzgado, el cementerio, el Teatro Municipal, la iglesia parroquial, la oficina del ingeniero de la provincia, el Liceo de Niñas, la Escuela Normal, la Cárcel y otros están totalmente destruídos.

El hospital costará un millón y medio, la cárcel 300 mil pesos, la Intendencia 150,000, la Escuela Normal y primarias, 500 mil, el Liceo de Niñas, 180 mil pesos.

Se calculan las pérdidas de la ciudad en 12 millones de pesos.

Se ha descubierto un cementerio de indígenas con la remoción del terreno en la caja del río.

Varios reos de la cárcel, que estaban condenados a penas menores fueron indultados para que pudieran socorrer a sus familias.

VALLENAR

Fué la ciudad asolada más cruelmente por el terremoto.

El 90 por ciento de las casas del pueblo quedaron destruídas; y el resto presenta peligros para ser habitadas.

El cementerio se arruinó, destruyéndose los mausoleos y quedando los cadáveres a flor de tierra.

En el primer momento se cortó el alumbrado y el servicio de agua potable, habiendo existido el peligro de que la población sufriera de sed.

De los edificios públicos, las reparaciones se avalúan en la siguiente forma: el Instituto Comercial, 85 mil pesos; la Escuela Superior de Niñas, 500; la estación de los Ferrocarriles, 50,000 pesos.

Además sufrieron perjuicios el hospital, que no admite reparaciones; una escuela primaria, destruída totalmente; el teatro, que necesitará serias refacciones; la Escuela Profesional, el Juzgado, la Cárcel y otros que tienen desperfectos de consideración.

Los Bancos han reducido sus pagos desde el día del terremoto.

Los muertos han alcanzado en esta ciudad a 333, y los heridos, a más de 600.

En la cárcel murieron 12 reos y fueron heridos 10.

La Iglesia parroquial y la Escuela de Mujeres no sufrieron grandes perjuicios debido a la solidez de su construcción.

El Ministro de la Guerra dejó en Vallenar junto con otros auxilios, la suma de $ 123,000.

Se aprovechará la reconstrucción para ensanchar las calles.

CHAÑARAL

En Chañaral, la salida del mar arrasó toda la parte baja de la población, en una extensión de dos cuadras hacia el interior.

El barrio comercial está destruído, y también la Escuela N.o 3.

Ha habido 17 muertos y muchísimos heridos.

La estación del ferrocarril, la maestranza y la Casa de Máquinas sufrieron desperfectos de consideración. Cinco máquinas y varios carros se volcaron. 600 toneladas de carbón de los ferrocarriles se perdieron.

Las pérdidas del ferrocarril se avalúan en 20 mil pesos.

Ya se ha terminado de arreglar y limpiar las líneas férreas.

FREIRINA

Este pueblo ha sido completamente destruído, avaluándose las pérdidas en 300 mil pesos.

En la ciudad han muerto 13 personas y hay cerca de cien heridos y los sobrevivientes se encuentran en la mayor pobreza.

Los muertos en el departamento alzancan a sesenta.

HUASCO

La salida del mar produjo perjuicios de poca consideración que se estiman en quinientos mil pesos.

Hubo ocho víctimas.

HUASCO BAJO

El maremoto causó la perdida de diez lanchas, destrozos del ferrocarril y ha dejado el muelle en seco.

Los muertos alcanzan a doce.

EL VALLE DEL HUASCO

El valle del Huasco ha sufrido perdidas considerables.

Los pueblos de San Félix, Carmen Alto, el Tránsito y otros han quedado destruídos, y en ellos el terremoto causó numerosos muertos y heridos.

El ferrocarril de Huasco a Vallenar ha quedado interrumpido a trechos, por destrucción de la línea o de los terraplenes.

La agricultura pierde, según cálculos autorizados alrededor de 15 millones de pesos, porque el cegamiento de los canales de regadío determinará la pérdida total de las cosechas.

La Hacienda Baburizza y Cía., solamente ha perdido un millón y medio de pesos.

Los caminos del valle están casi intransitables a consecuencia de las profundas grietas que se han formado en ellos.

Los habitantes de los campos han huído hacia el sur o hacia la costa abandonando las ruinas de sus ranchos y sembrados, y llevando consigo sus mujeres y sus niños.

CALDERA

El maremoto causó en este puerto pérdidas de menor consideración que en el resto de la provincia.

El ferrocarril, que sufrió perjuicios en la estación y la maestranza por valor de 10 mil pesos, está ya en servicio.

Además resultaron deteriorados el muelle fiscal, la Aduana, el Resguardo y la máquina fiscal de resacar agua.

No hubo desgracias personales.

El Ministro de la Guerra depositó en manos del Comité de Caldera la suma de treinta y dos mil pesos.

CARRIZAL BAJO

Se destruyó el muelle fiscal, y la población quedó en ruinas.

CARRIZAL ALTO

El pueblo ha quedado completamente arruinado.

En la provincia de Coquimbo

Los perjuicios fueron causados por el maremoto en su totalidad. Las siguientes casas comerciales han perdido sus bodegas, oficinas y parte de las mercaderías: Grace y Cía., Lorenzo Salane, Agustín Figari, Sport Rages y Cía., Huth y Cía., Baranda y Cía., Eduardo Petre, Juan Díaz, Duncan Fox y Cía., Frigorífico Coquimbo, Juan Mac Auliffe, Curtiduría de Coquimbo.

La población obrera Victoria fué destruída totalmente, dejando en la miseria a más de dos mil trabajadores.

Las bodegas del ferrocarril, la estación, la carga de los patios de la estación, la maestranza, fueron inundadas, y varios trenes resultaron volcados con la fuerza de las aguas, que también destruyeron las líneas.

Los vapores "Coquimbo" y "Elena", y los buques motores "Hugo" y "Aureta" quedaron varados, asimismo varias embarcaciones menores.

El muelle fiscal resultó destruído. Los perjuicios sufridos por la Gobernación se estiman en 28 mil pesos. La Aduana sufrió también importantes pérdidas.

La catástrofe causó la muerte a 24 personas y numerosos individuos quedaron heridos.

Las pérdidas del puerto se estiman en 10 millones de pesos.

En la reconstrucción, se aprovechará el desaparecimiento de muchas casas de la ribera para introducir reformas en el trazado del ferrocarril en su recorrido urbano.

La estación radio telegráfica del puerto quedó destruída.

LA SERENA

El terremoto se sintió en La Serena con bastante intensidad, siguiéndose de una tempestad eléctrica.

El violento remezón dejó 30 casas particulares inhabitables y causó perjuicios en muchas otras.

La Intendencia quedó inhabitable, estimándose sus reparaciones en 55 mil pesos. La Escuela Normal necesitará 20,000 pesos para su refacción. El Liceo de Hombres, 9.000; y el Hospital, 80,000 pesos.

El cuartel del Regimiento Arica perdió sus servicios de enfermería. Además sufrieron perjuicios la Escuela Profesional y la Cárcel.

La Escuela Germán Riesco quedó intacta, a causa de los materiales empleados en su construcción.

La catástrofe causó heridas a tres personas.

Se ha procedido a demoler los edificios ruinosos que ofrecían peligros.

El Mineral de El Tofo ha sufrido también serios perjuicios, lo mismo que Cruz Grande. No ha habido desgracias personales.

El pueblo de Chunyungo ha resultado destruído.

TONGOY

El mar se salió arrasando las casas hasta cuatro cuadras tierra adentro. Entre los edificios fiscales quedaron destruídos la Escuela Agrícola y el Registro Civil, donde se perdió toda la documentación.

El pueblo ha quedado arruinado, habiendo numerosos damnificados. El comerciante Sr. Eduardo Vega sufrió cuantiosas pérdidas.

ELQUI

La Gobernación, la Escuela Superior de Mujeres, el Hospital, la Policía, la Cárcel y la Iglesia Parroquial de Vicuña han sufrido perjuicios de consideración, lo mismo que numerosos edificios particulares.

No hubo desgracias personales.

En Rivadavia, situada en el mismo departamento, ha habido grandes perjuicios, sobre los cuales todavía no se ha hecho un cálculo.

En la provincia de Antofagasta

El temblor se dejó sentir con poca intensidad, pero de larga duración, pero el mar se salió hasta unos cinco metros más arriba del sitio que ocupa la estación.

El maremoto causó perjuicios a varias embarcaciones menores que quedaron varadas.

Varios muelles particulares quedaron destrozados parcialmente. Sufrieron destrozos también la Cervecería Mitrovich, los baños, cocinerías y otros establecimientos situados a la orilla del mar.

Los perjuicios de la bahía se estiman en 500 mil pesos.

La Estación Radiotelegráfica sufrió perjuicios de consideración, y será necesario trasladar los aparatos a Valparaíso para su reparación.

TALTAL

El maremoto causó en este puerto perjuicios de poca consideración, destruyéndose ocho botes.

El resto de la Provincia no tuvo novedades.

En el resto del país

En todo el país, desde Arica hasta Puerto Saavedra, se dejó sentir el fenómeno sísmico, con mayor o menor intensidad.

ARICA

La mar se embraveció repentinamente y se salió hasta la orilla del parque Municipal en el lado Sur, y hasta la línea del ferrocarril a Tacna en el lado Norte.

La salida del mar causó perjuicios de poca consideración a algunas embarcaciones menores.

LOS ANDES

Se produjo el 15 del corriente, una tempestad eléctrica en la cordillera y un gran calor a media noche, que causaron una grande alarma.

VALPARAISO

Se produjo una marea excepcional, que subió 1.56 metros.

TALCAHUANO

El mar se salió, subiendo 1.94 metros. Causó alguna alarma entre los pescadores y varias embarcaciones fueron desplazadas de sus fondeaderos a más de un kilómetro de distancia.

El dique Núm. 2, corrió peligro de ser inundado.

LA RECONSTRUCCION DE LAS CIUDADES DESTRUIDAS

SE ENVIARAN A ATACAMA EL REGIMIENTO DE ZAPA
RES N.o 2 Y EL BATALLON DE CONSTRUCCION DE
REGIMIENTO FERROCARRILERO

El Director de Obras Públicas elaborará un informe sobre la
cación de las ciudades

Reconstrucción de cuarteles

El Ministro de la Guerra, señor Correa Roberts ha ocupado gran parte del día de ayer en estudiar las obras que deben iniciarse en la zona devastada para reconstruír los cuarteles destruídos por el terremoto.

Con este objeto ordenó al Departamento Administrativo Militar del Ministerio de la Guerra preparar un programa de reparaciones de los cuarteles de los regimiento de las provincias de Atacama y Coquimbo.

El envío de tropas del Ejército

El Gobierno ha resuelto proceder a la mayor brevedad a la reconstrucción de las regiones devastadas por el terremoto, con este objeto el Ministro de la Guerra resolvió ayer el envío del Regimiento Zapadores 2 y del Batallón de Construcción del Regimiento de Ferrocarrileros. Estos cuerpos van a Vallenar con el objeto de remover los escombros y trabajarán al mando del Comandante Otero.

Ayer mismo se iniciaron los preparativos para la partida de estos regimientos, la cual se efectuará en la semana en curso.

Reconstrucción de la zona desvastada

La Dirección de obras Públicas ha comisionado a uno de los ingenieros de este departamento para que se traslade a las provincias de Coquimbo y Atacama y haga observaciones circunstanciadas por manifestaciones locales y testigos idóneos sobre la forma y condiciones en que se produjo el maremoto y sus efectos sobre las obras públicas y particulares.

Este mismo ingeniero estudiará los efectos producidos por el terremoto, indicando de una manera detallada la calidad y clase de los materiales empleados en las diferentes partes de las construcciones, como ser, en edificios, cimientos, muros, enmaderaciones, etc. y en otras construcciones, refiriéndose al sistema de construcción empleado, materiales y perjuicios ocasionados en las diferentes partes de su estructura.

Para completar el informe que habrá de elevar a conocimiento de la Dirección de Obras Públicas se ha recomendado a este ingeniero que tome las fotografías necesarias a fin de que ellas antecedente para los deben ejecutarse en expuestas a fenómenos cos de las consecuencias conocen.

El Director de Públicas confer con el Ministr ramo, señor L lier Espínola

En la mañana de ayer tor de Obras Públicas nes conferenció con el Industria señor Miguel pínola.

En esta conferencia Illanes impuso detalla señor Letelier sobre zona devastada por el informándolo de las sido destruídas o sufrid de consideración.

En esta oportunidad ró la conveniencia de ley general sobre edi cual deberían consu mentos sobre esta ma para zonas determinadas.

Sobre este particular Illanes elaborará un info

A las perso
de Buen Gu

Tenemos a la
más bonita colección
vicios para Lavatorio
rro enlozado que la
Santiago.

MERCERIA CHI
Delicias 827, entre
y San Antonio

CABALLEROS

Aprovechar

Cinturones de Cuero fino
$ 4.50 c|u.

CAMISAS
de rico céfiro, inglesas, colores :: inalterables ::
$ 18.50

Sombreros DE PAJA
Gran variedad de modelos desde
$ 14.50

Sombreros DE BRIN para caballeros
$ 8.90 c|u.

Corbatas de Seda TEJIDAS
INMENSA VARIEDAD
$ 8.90 c|u.

Trajes de Sport INGLESES
DE RICO GENERO HOME SPUN
$ 180 c|u.

LOS ALMACENES INGLESE
STRUTHERS & Mc. ROSTIE
Teléfono 307 - Estado Esq. Huérfanos - Casilla 95

Compañía de Tranvías, Luz y Fuerza Eléctrica
DE VALDIVIA
(SOCIEDAD ANONIMA)
CAPITAL SOCIAL: $ 5.000.000
DIVIDIDOS EN 250,000 ACCIONES DE $ 20 CADA UNA
DIRECTORIO:
Presidente, Sr. Carlos Werner
Vice, Ingeniero Sr. Horacio Valdés
Directores, señores:
William E. Wotherspoon
Manuel Ossa Sainte Marie
Francisco Bulnes Cor
Adolfo Oettinger
Pablo Hoffman
Federico Roddoehl, y
Director-Gerente:
Ingeniero Sr. Rafael Torreblanca
NOTARIA: Manuel Gaete Fagalde.
BANCO: Banco de Chile.
GERENCIA: GALERIA ALESSANDRI 30
CASILLA 3952 — SANTIAGO

Mañana: Max Glucksmann. dará funciones extraordinarias en sus Teatros SPLENDID, POLITEAMA, ODEON
ELECTRA, cuya entrada total es para los damnificados del terremoto del Norte. - VEASE LOS PARRAFOS RESPECTIVOS

SENTIMIENTO PUBLICO NACIONAL

EN LA PROVINCIA DE ATACAMA

Antenoche tiemba en Vallenar

(De nuestro corresponsal, por telégrafo)

VALLENAR, 22.—Anoche tembló a intervalos durante toda la noche, sintiéndose varios remezones de gran intensidad.

Afortunadamente, la población ha ido acostumbrando a los temblores, de modo que el pánico no ha sido grande, pero numerosas personas que han llegado en estos días demuestran inquietud.

Las comunicaciones ferroviarias

(De nuestro corresponsal, por telégrafo)

VALLENAR, 22.—El Ferrocarril Longitudinal del Sur y el de Huasco están todavía interrumpidos. Solamente corre el ferrocarril a Copiapó.

Los pasajeros que van a embarcarse a Huasco, que dista cincuenta kilómetros de Vallenar, tienen que hacer el viaje a caballo, en coche o en automóvil, aún cuando el camino ofrece grandes peligros, pues el terremoto abrió enormes grietas en toda su extensión, especialmente en el lugar denominado Las Tablas.

SEÑORITA MERCEDES REYGADAS

El Telégrafo del Estado

(De nuestro Corresponsal, por Telégrafo)

COPIAPO, 22. — El Telégrafo del Estado ha mantenido desde el primer momento un servicio gratuito de correspondencia para los menesterosos.

El problema de las viviendas en Copiapó

(De nuestro Corresponsal, por Telégrafo)

COPIAPO, 22. — Se esperan los técnicos ingenieros que ofreció el señor Illanes, a fin de que informen acerca de la reconstrucción de los edificios destruídos.

Los vecinos me piden que "La Nación" se ocupe especialmente del problema de la reedificación, para que se resuelva a la brevedad posible, porque es de mucha urgencia.

Vallenar se despuebla

(De nuestro corresponsal, por telégrafo)

VALLENAR, 22.—Ha comenzado ya el éxodo de la gente, y se teme que la ciudad quede despoblada si el Gobierno no arbitra luego los medios de ayudar a la reconstrucción.

Freirina pide auxilios por intermedio de "La Nación"

FREIRINA, 22.— Director de "La Nación".—El pueblo de Freirina, que ocupa el segundo lugar entre los arruinados por el terremoto del 10, suplica a Ud. insista en la necesidad de ayudar a la reconstrucción de las ciudades destruídas, porque después de los alimentos nos es necesario el hogar.

Vivimos a la intemperie en medio de la desesperación.

Continúa temblando.

(Firmado): ARTURO ZULETA, Primer Alcalde de la ciudad.

SEÑORA SARA CRUZ HERRERA

El Instituto Comercial de Vallenar

(De nuestro corresponsal, por telégrafo)

VALLENAR, 22.—El Profesorado del Instituto Comercial de esta ciudad acordó finiquitar el año escolar, otorgando los certificados correspondientes según el promedio de las notas mensuales obtenidas por los alumnos.

El edificio del Instituto Comercial está inservible, necesitándose la cantidad de setenta mil pesos para efectuar las reparaciones.

DOMINGO CRUZ, muerto en Vallenar

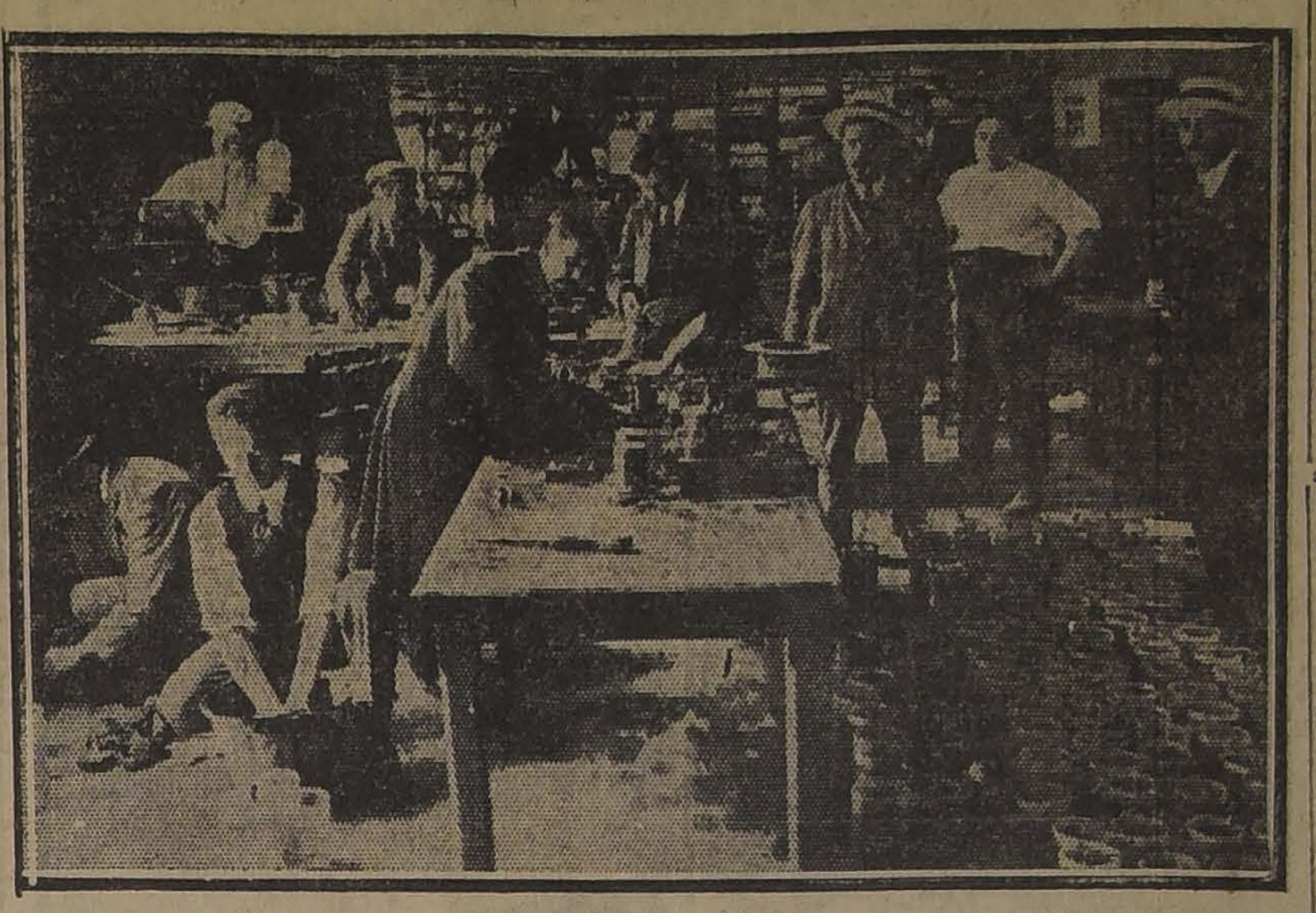

EL TELEGRAFO FUNCIONANDO AL AIRE LIBRE EN VALLENAR

La distribución de los Socorros y la prevención de las epidemias

na.

(De nuestro corresponsal, por telégrafo)

VALLENAR, 22.—Ayer se reunió el Comité de Socorros, con asistencia del Gobernador, que lo presidió, y los señores Jacobo Degiyter, Guillermo Millu, Alberto Coo, Juan Murray, doctor Isauro Torres, Justino Leiva, Alberto Gallo, Ignacio Franco, Ruperto Silva y el adicto naval norteamericano.

En la reunión se tomaron numerosos acuerdos tendientes a la mejor forma de distribuir los alimentos y vestuarios de que se dispone entre los damnificados, y a la prevención de las epidemias de gripe y tifus exantemático, que se han hecho peligrosas a causa de la promiscuidad en que vive la población, a consecuencias de la carencia de habitaciones, que están todas destruídas.

La caleta "Peña Blanca" destruída

(De nuestro corresponsal, por telégrafo)

VALLENAR, 22.—Se han recibido noticias de la Caleta Peña Blanca, situada al sur de Huasco, y que anuncian que esa población desapareció totalmente con el maremoto del día diez, alcanzando los habitantes a huír a los cerros.

Noticias del valle de Huasco

(De nuestro corresponsal, por telégrafo)

VALLENAR 22.—El camino para el interior del valle está intransitable, y las comunicaciones telefónicas y telegráficas interrumpidas, de modo que los pueblos de San Félix, El Tránsito, Alto del Carmen, Juntas, La Pampa, etc. están aislados y sin recursos.

He sabido que la señorita Angela Díaz, directora de la Escuela de Niñas de El Tránsito, está herida gravemente.

La Escuela Modelo de Alto de Carmen ha quedado destruída.

ZAHIRA YAPUR

El casco del "Galvarino" arrojado a la playa

Un telegrama de Huasco recibido ayer en la Dirección del Territorio Marítimo, da cuenta de haber sido arrojado a la playa, debido a la violencia del maremoto, parte del casco del vapor "Galvarino", naufragado en ese puerto hace algún tiempo.

Continúa temblando

(De nuestro Corresponsal, por Telégrafo)

COPIAPO, 22. — Ha continuado temblando con insistencia todos los días.

En Copiapó se pide a "La Nación" que insista sobre la urgencia de arbitrar medios para la reconstrucción

(De nuestro Corresponsal, por Telégrafo)

COPIAPO, 22. — Se espera iniciar pronto la reconstrucción, dando trabajo y viviendas a la gente, pues demorar más tiempo sería de fatales consecuencias porque los sobrevivientes habitan a la interperie o en casuchas absolutamente inadecuadas.

EN LA PROVINCIA DE COQUIMBO

Tripulantes del "Cachapoal"

En la Dirección del Territorio Marítimo se recibió ayer el siguiente telegrama del Gobernador Marítimo de Coquimbo:

COQUIMBO, 21.—Veinte hombres de la tripulación del vapor "Cachapoal" quieren quedarse en ésta, por ser sus familias damnificadas del terremoto.

Se trata de reemplazarlos.—**Chutrelovich.**

La despoblación de la zona afectada

(De nuestro corresponsal, por telégrafo)

COQUIMBO, 22.—Los vapores salen par el Sur y para el Norte completamente llenos de viajeros, provenientes del interior, especialmente de la provincia de Atacama.

Se nota un movimiento de despoblación de estas regiones.

Se reparten seis mil raciones diarias

(De nuestro Corresponsal, por Telégrafo)

COPIAPO, 22. — Han continuado repartiéndose a los menesterosos en cantidad de seis mil raciones diarias.

Se calcula que los alimentos que existen durarán para dos o tres meses, como máximo.

SEÑORITA SARA CARRANZANA RAMIREZ, muerta en Vallenar

Víveres para los pueblos del interior

(De nuestro Corresponsal, por Telégrafo)

COPIAPO, 22. — Se han enviado víveres a Tierra Amarilla, Loros, San Antonio y otros pueblos del interior.

DOMINGO CORREA empleado en la Estación de Vallenar

Las reparaciones del alumbrado

(De nuestro Corresponsal, por Telégrafo)

COPIAPO, 22. — La Compañía de Alumbrado Eléctrico ha solicitado auxilios al Comité de Socorros a fin de reparar los desperfectos de la instalación de la turbina.

La Intendencia le pagará los trabajadores que sean necesarios, y en cambio, la Compañía dará luz al pueblo a razón de un mes de alumbrado por cada mil pesos de gasto.

SEÑORITA TRANSITO REYGADAS

El estado de pobreza de la Compañía se debe a que las cuentas no han sido canceladas, incluso las de la Municipalidad, que no tiene un centavo en caja.

El Comité de Socorros

(De nuestro Corresponsal, por Telégrafo)

COPIAPO, 22. — El Comité de Socorros ha quedado constituído por el Intendente señor Romo; el Alcalde, señor Roberto Varas; el secretario de la Intendencia, señor Erbetto; el Juez, señor Arcadio Ebertta; el agente del Banco de Chile, señor Soffia; el Gerente del Banco Anglo Sud Americano, señor Pearson; el cura párroco, el Comandante del O'Higgins, el jefe de transportes, el doctor Arenes y el señor Solano Vega.

LA EROGACION PUBLICA EN FAVOR DE LOS DAMNIFICADOS

La suscrición popular de "La Nación"

Suma anterior	$ 47,888.10
Garage "Carreras 449" como sigue:	
Atanasio Mateo	10.00
Pedro Sepúlveda	3.00
Pedro Muñoz	2.00
Eduardo Sepúlveda	3.00
José Luis Aros	2.00
Luis A. Celedón	10.00
Manuel Calderón P.	5.00
Samuel Orozco	1.00
Eduardo Norambuena	1.00
Miguel Fuentes	5.00
Romelio Gallardo	5.00
Arturo Fernández A.	5.00
Gerardo González	5.00
Germán Cerpa	1.00
Eduardo Valenzuela	1.00
Guillermo Soto	2.00
Manuel Palominos	2.00
Digna Núñez Celedón	2.00
Alberto Vera	2.00
Enrique Gálvez	2.00
Julita Celedón	1.00
Zoila Valdebenito	1.00
N. N.	3.00
Personal de la Compañía General de Construcciones en Ñipas	168.00
N. N.	5.00
Carlitos "El aviador"	1.00
Profesores y alumnas de la Escuela Superior de Hombres de Buin	70.55
Isaac Levy, argentino	200.00
Remate de una rosa	9.00
Beneficio Asociación de Cuadros	210.30
Colecta en San Javier, como sigue:	
J. Villalobos	5.00
Maturana M.	5.00
Leonor Henríquez	5.00
Alda Bravo	5.00
Iris Bravo	2.00
Eduardo Rojas R.	10.00
Rebeca y Sofía Leiva	1.00
Olga González	0.20
Mercedes Arévalo	0.50
Teodoro González	15.00
Sara Muñoz	1.00
Juan Lara	10.00
José T. Campos	1.00
Colecta en Angol, como sigue:	
Antonio Manni	10.00
Alfonso Tanizar	5.00
Oscar Ríos B.	5.00
Benjamín Acevedo R.	5.00
Remigio Inapaimilla C.	5.00
Alfredo del Valle Puga	1.00
Dionisio Silva	1.00
Zapata R.	1.00
Francisco A. González	1.00
Gastazar y Aguirrebeña	1,220.30
Total general	$ 49.960.95

Los teatros Splendid, Politeama, Odeón y Electra

Un éxito asegurado, es el que a juzgar por el entusiasmo que han despertado, será el que obtengan las funciones a beneficio de los damnificados del terremoto del Norte, harán mañana Viernes los Teatros Splendid, Politeama, Electra y Odeón, cuya entrada total ha sido cedida por Max Glucksmann a la colecta que en estos momentos se realiza en Chile entero con el patriótico y caritativo fin de reunir fondos con que aliviar la triste situación de los habitantes de las regiones arruinadas por el último cataclismo. Dichos teatros ofrecerán los siguientes programas extraordinarios.

En el Splendid tocará en la tarde la banda de los Talleres de San Vicente de Paul, y a más de brillantes números orquestales habrá solos de violín y violoncello por los señores Grazioli y Boiognini. En las funciones de 6.30 y 10.30 se estrenará la lindísima vista pasional de gran lujo de la Casa Selznick: "Detras de la puerta", obra interpretada, por las hermosas actrices Edith Hallor y Betty Blythe. En las funciones de 5 y 9.30 P. M. se exhibirá el hermoso drama "El teatro de las pasiones" por la linda Catalina MacDonald y el célebre Rodolfo de Valentino.

En el Politeama actuará en la nocturna la banda de los talleres de San Vicente de Paul, habrá un gran acto de concierto y se estrenará la vista Paramount: "Llena eres de gracia", interpretada por la hermosa Dorothy Dalton.

En el Odeón, habrá grandes matches de box por conocidos profesionales y se estrenará la vista "Lo que no muere" por Sessue Hayakawa y la cómica "El vértigo" por Harold Lloyd.

En el Electra habrá audición por una banda militar de uno de los regimientos de la guarnición, y además se estrenará la vista "La farsa salvadora", interpretada por el gran actor William Faversham.

Como se ve, los programas son de gran atracción, y seguramente de todas nuestras clases sociales irá un numeroso público a estos teatros, a pasar un rato agradable y a contribuir cada uno con su óbolo a tan patriótico como caritativo fin. No debe olvidar el público que la Empresa no se reserva un solo centavo para sí de estas funciones, que todo el dinero que entre en boletería será para la colecta.

En Malleco

El Domingo 19 del presente se reunieron en la sala municipal varios vecinos, con asistencia del Alcalde y subdelegado, y después de un ligero cambio de ideas nombraron un Comité con el objeto de que tenga a su cargo la recolección de dinero pro-damnificados.

El Comité quedó compuesto como sigue: Presidente, Alcalde en ejercicio, señor Artemio Dubrenil y Carlos Patterson; sub-delegado, señor Diego Campos; secretario, señor Erich Deneke; tesorero, señor Ramón Rojas Araya, y directores, señores Roberto Elliker, Vicente Martín, Carlos Müller, Rodolfo Müller, Alfonso Sinsmeier, Ernesto Glaser y Germán Strobel.

Durante la reunión se erogaron trescientos pesos.

El Comité nombró varias comisiones para que la labor sea más rápida y efectiva.

Sociedad Empleados Judiciales de Chile

En sesión celebrada el 18 del presente por el Directorio de la Sociedad Empleados Judiciales de Chile, se tomaron los siguientes acuerdos: Patrocinar entre sus asociados una colecta pro-damnificados del Norte, iniciándola con la suma de doscientos pesos, que aporta la Sociedad y nombrándose al efecto la siguiente comisión para recibir las erogaciones, señores José Cabello, presidente; Humberto Romo, secretario; asesorados por el respectivo director de turno. Aceptar como socios activos a los siguiente señores: Absalón González Leteller, Alfredo Bustos C., Humberto Ortiz O., Filiberto Montt y como cooperadores don Baldomero Somodevilla.

Erogación de un caballero argentino

El caballero argentino señor Isaac Levy ha escrito al señor Mauricio Palombo, una carta en la cual le manifiesta:

"Con el sentimiento más grande de pena me pongo a escribirte estas líneas para participar en el dolor causado al pueblo chileno en la catástrofe del Norte. Adjunto te acompaño letra de 200 pesos, para que esta modesta suma sirva de tertimonio de mis simpatías hacia esa gran nación".

En la tarde de ayer el señor Mauricio Palombo, tuvo a bien entregar en la caja de nuestro diario la suma en referencia.

Los Clubs de Paperchase de Chile

Estas instituciones deportivas enviaron al Comité Central de Socorros la suma de $ 2,163.65, producto del gran Ladies Meet, celebrado en honor de la Escuela de Caballería hace algunos días.

El Teatro Minerva

Con gran éxito se efectuó en el hermoso Teatro Minerva la velada organizada para allegar fondos a los damnificados por el terremoto del Norte.

El programa se cumplió en todas sus partes y merecieron grandes aplausos de parte del público el actor nacional señor Nicanor de la Sotta, Henry II La Chilenita, Ramón Núñez (Castelli), el aficionado señor Carlos Rojas O.

La velada fué amenizada por una orquesta dirigida por la señorita Anita Reyes, que fué muy aplaudida.

La entrada total fué de $ 1,100 que sumada a $ 120.30, erogación correspondiente a los empleados del Teatro hizo un total de $ 1,200.30, cantidad que fué depositada ayer en la Caja de nuestra imprenta.

Dirección General de Educación Primaria

La siguiente comunicación se ha dirigido al Director General de Educación Primaria:

"Santiago, 21 de Noviembre de 1922.— Señor Director General de Educación Primaria, don Darío E. Salas.— Presente.— Distinguido señor:

"La Liga Protectora de Estudiantes Primarios, en sesión de 17 del presente, acordó por unanimidad de sus miembros destinar la cantidad de quinientos pesos ($ 500), como auxilio a los niños escolares pobres de las ciudades devastadas por el terremoto.

Estimo, además, que usted y los maestros conocen mejor las necesidades de sus alumnos y estando más cerca de sus actuales desventuras, podrán llevar un alivio acertado a sus premiosas necesidades.

Dígnese, pues, hacer distribuir la suma de quinientos pesos que le incluyo en cheque número 351,054, contra la Caja de Ahorros de esta ciudad.

Con sentimientos de la más alta consideración, saluda a usted muy atentamente. —(Firmados): **Rogelio Ugarte B.**, vice-presidente; **Teresa de Lagos**, tesorera.— **Manuel Correa Olate**, secretario".

Baile a beneficio de los damnificados

Hoy a las 10 P. M. se efectuará en San Francisco 190 el baile organizado por los alumnos del profesor don Pedro Zárate, cuyo resultado es a beneficio de los damnificados del Norte.

Por el entusiasmo que reina entre los organizadores y numerosas familias del barrio, podemos asegurar que tendrá un feliz éxito.

La Casa San Francisco

Esta casa comercial, ubicada en Delicias 845, destinará el 5 o|o de sus ventas de los días Viernes y Sábado a beneficio de los damnificados de las provincias del Norte.

Para mayor éxito de la venta se ha hecho una rebaja especial en el precio de numerosos artículos.

La Mascotta

Esta casa comercial, ubicada en San Diego 1148, cederá el 5 o|o de sus ventas de los días 22, 23 y 24 en favor de los damnificados del Norte.

Comité Hijos de Atacama y Coquimbo

Tenemos el honor de invitar a las señoras y señoritas hijas de Atacama y Coquimbo o que tengan relaciones de familia en ambas provincias, residentes en Santiago, a una reunión que tendrá lugar en los salones de "El Mercurio", el Jueves 23 del presente, a las 6 P. M. Presidirá la reunión la Mesa Directiva del Comité "Hijos de Atacama y Coquimbo", y tendrá por objeto el nombramiento de las comisiones recolectadoras de fondos.

El presente aviso servirá de única invitación.— **Fidel Muñoz Rodríguez**, presidente.— **Jorge Gustavo Silva.— Desiderio González Ossandón**, secretarios.

Nómina de las erogaciones que hasta hoy ha recibido la Comisión Central de Socorros

Romualdo Silva Cortés	$ 1,000.—
Pío Puelma Besa	1,000.—
Enrique Villegas	1,000.—
Compañía Nacional de Tejidos El Salto	3,000.—
Guillermo Subercaseaux	500.—
Fernando Tupper	500.—
Ismael Valdés V.	1,000.—
A. Montero y Cía.	500.—
Guillermo Edwards	5,000.—
Braden Copper y Cía.	5,000.—
Juan Antonio Orrego	500.—
Expreso Villalonga	3,000.—
Cía. Minera Tocopilla	5,000.—
Personal Estado Mayor General	500.—
Viña Conchali	500.—
Ismael Tocornal	2,000.—
Antonio Huneeus	500.—
Bristish Athletic	2,000.—
British Society	2,000.—
W. R. Judson	2,000.—
Eduardo Iñiguez T.	500.—
Federico García de la Huerta	1,000.—
Errázuriz, Simpson, Ltda.	1,000.—
Orlando Gigliotto S.	500.—
Javier Díaz Lira	300.—
Ricardo Pérez Eastmann	500.—
Gustavo Walker Martínez	1,000.—
Catonne Nicoreanu	100.—
Marta Nicoreanu	100.—
Marcial Espinola	500.—
Felipe Tupper	500.—
Otto Meyerholz	100.—
Personal Banco Español de Chile	1,370.—
Ministro de Francia (500 francos)	286.25
Erogación Argentina	250,000.—
Gobernador Lautaro por el Comité	624.—
Errázuriz, Simpson Ltda.	1,295.81
Colonia Sirio Palestina	10,860.—
Sociedad Protectora Empleados Públicos	1,274.—
Depositado por "El Mercurio"	47,771.10
N. N.	65.—
Depositado por "El Mercurio"	11,434.80
Personal Cía. Eléctrica Los Maitenes	1,638.30
Gob. Petorca, por Comité	1,446.30
Gob. San Carlos, por Comité	1,524.50
Brig. Hombres de Cruz Roja de Parral	34.45
Suscrición en el Hotel de San José de Maipo	170.—
Empleados Saavedra, Benard y Cía.	1,143.—
Luis de Porto Seguro	400.—
Carlota Ovalle	100.—
Compañía Minera Disputada de Las Condes	5,000.—
Sociedad de Seguros La Salvadora	500.—
E. Delporte y Cía.	402.75
American Society of Chili	2,225.—
American Society of Chili	3,395.—
American Society of Chili	4,505.—
Comité de Lota	8,305.60
Comité de Lota	3,834.40
Gob. de Coelemu (un erogante)	50.—
Operarios Compañía Nacional Tejidos El Salto	153.40
Gob. de La Victoria, por Comité	5,502.70
Colonia Española de Rancagua	1,236.—
British Society, 2.a cuota	6,000.—
Personal Oficina General Vestuario Equipo Ejército	758.—
Julio Navarrete	100.—
Luis Edwards	250.—
Caja Hipotecaria	25,000.—
Suscrición de Londres	131,945.50
Guillermo Edwards	1,000.—
Colegio Alemán	421.70
Bar de La Playa	138.—
Alfredo E. Escobar	3,000.—
Salustio Barros	1,000.—
Compañía El Sol de Canadá	10,000.—
Banco Hip. de Chile	10,000.—
Teatro Comedia, producto función combinación Compañía Inés Berutti	1,337.70
Compañía Ch. Electricidad Ltda	3,000.—
Sociedad de Señoras Suizas	2,500.—
Empleados de El Tattersall	504.30
Compañía El Tattersall	500.—
Gustavo Lira	1,165.—
Arturo Fernández Pradel	200.—
Gob. de Punta Arenas (erogaciones)	6,000.—
Vecinos de Pomaire	200.—
A. Magnére y Cía.	2,000.—
Dep. por "El Mercurio"	2,411.10
Colonia Española de Rancagua	1,145.—
N. N.	2,000.—
Ministro del Uruguay	500.—
Ministro de Cuba	500.—
Ana B. de Oliva	1,000.—
Jorge Oliva	1,000.—
Ministro de Colombia	500.—
José Luis Coo	600.—
Joaquín Figueroa	1,000.—
Olga Cousiño de G.	1,000.—
Pbro. Ernesto Palacios	50.—
Isidro Salas	500.—
Adriana Cousiño	50,000.—
Luis Izquierdo	1,000.—
José Pedro Alessandri	2,000.—
J. Ramón Balmaceda	500.—
Sara del Campo de Montt	500.—
J. Ramírez V.	50.—
Luis A. Cariola	100.—
Patricio Achurra	1,000.—
Colonia francesa. La erogación	20,000.—
Mercedes Herreros de Acuña	2,000.—
Operarios W. A. Urízar y Cía.	122.—
Compañía Estañífera Llallagua	5,000.—
Juan Lumsden	10,000.—
Personal Sociedad Tubos Mannessmann	307.—
Gath y Chaves Ltd.	3,000.—
Pedro Videla H.	1,000.—
The Brunswick Balke Collender Cía.	560.—
Harry M. Youttro	1,000.—
Carlos Mac-Clure V.	500.—
Familia Irarrázaval Mac-Clure	500.—
Familia Elizalde Mac-Clure	500.—
Familia Riesco Mac-Clure	500.—
Familia Mac-Clure Aránguiz	500.—
Personal Caja Retiro y Previsión Ferrocarriles	2,000.—
Roperos Escolares de Rengo	50.—
Empleados Banco Alemán Transatlántico	1,184.—
Personal Escuela de Caballería	2,121.46
Empleados del Ministerio	

Gran Colecta de Especies a Beneficio de los Damnificados por el Terremoto

EL LUNES 27 Y EL MARTES 28

Serán recorridos los diversos barrios de la ciudad para colectar los objetos que el comercio y los particulares quieran donar.

Para facilitar las remesas a su destino, se ruega embalar en paquetes, sacos o cajones, rotulando el contenido de los bultos.

Son principalmente útiles: ropas en estado de uso, telas nuevas, hilos para coser, cereales, conservas, remedios de uso corriente, azúcar, jabón, velas, parafina, etc.

CADA COMISION LLEVARA UNA TARJETA DE LA INTENDENCIA QUE ACREDITA EL PERMISO

LA CRUZ ROJA — **EL CUERPO DE BOMBEROS**

COLOSAL REALIZACION DE LIBROS

Obras de Shakespeare, Aristófanes, Ponson du Terrail, Maupassant, Colombine, Chateaubriand, Mantegazza, Eca de Queiroz, Colecciones, Madrid, Sempére, Maucli, etc., etc. Las mil y una noche.
$ 1.60 EL TOMO

BIBLIOTECA Calleja, pasta tela
Obras de Les Cassers, Stendhal, Don Juan Manuel, Fray Luis de León, Gómez de la Serra, Alvarez Quintero, Leroux, Lope de Vega, Calderón de la Barca, etc. etc., a
$ 2.20 EL TOMO

BIBLIOTECA de grandes novelas en pasta de tela roja:
Dostoiewsky, Sienkiewicz, Suttner, Balzac, Conciencia, Paschith, Marlitts, Walter Scott, etc., y Biblioteca Ilustrada para niños, a
A $ 2.50 C/U.

Páginas escogidas de Heine, Ruiz de Alarcón, Quevedo, Montaigne. Historias extraordinarias de Poé. Historia de la Guerra del Pacífico, de Varigni, a
$ 2.80

Grandes novelas de amor:
G. Sand, Saint Pierre, Prevost, Novela Literaria, de Blasco Ibáñez, Obras de Nervo, Rubén Darío, Eca de Queiroz, Coulomb, Marijans, Baroja, Causins Assens, etc., etc.
SOLO A $ 4.00 TOMO

BIBLIOTECA ESTRELLA
Obras de Martínez Sierra, Bjorjón, Répide, López de Ayala, Concha Espina, Mack Twain, Obras de Felipe Trigo, de Becquer, Hermant, Michaelis, etc., etc.
A $ 4.80 EL TOMO

LIBROS PARA PREMIOS
Biblioteca Perla, Los Mártires, Cuentos de Smied, Anderse, de Grimm, Almacén de cuento, Tardes de la granja, etc., etc.
a $ 6.00
Pelusilla, Ratón Robinson, Gulliver, Cabaña Tom, etc., etc. (ilustrados).
A $ 1.00

"Hojas Selectas", la gran revista española, a 0.40 el número, por más de 10 números 0.30; cuentos para niños a 0.40 y gran cantidad de obras a precios de única oportunidad en su vida.— SOLO POR 15 DIAS.

LIBRERIA INAREJO :: AHUMADA 46

El 2 o|o de la venta de esta realización será destinado a los damnificados del Norte.

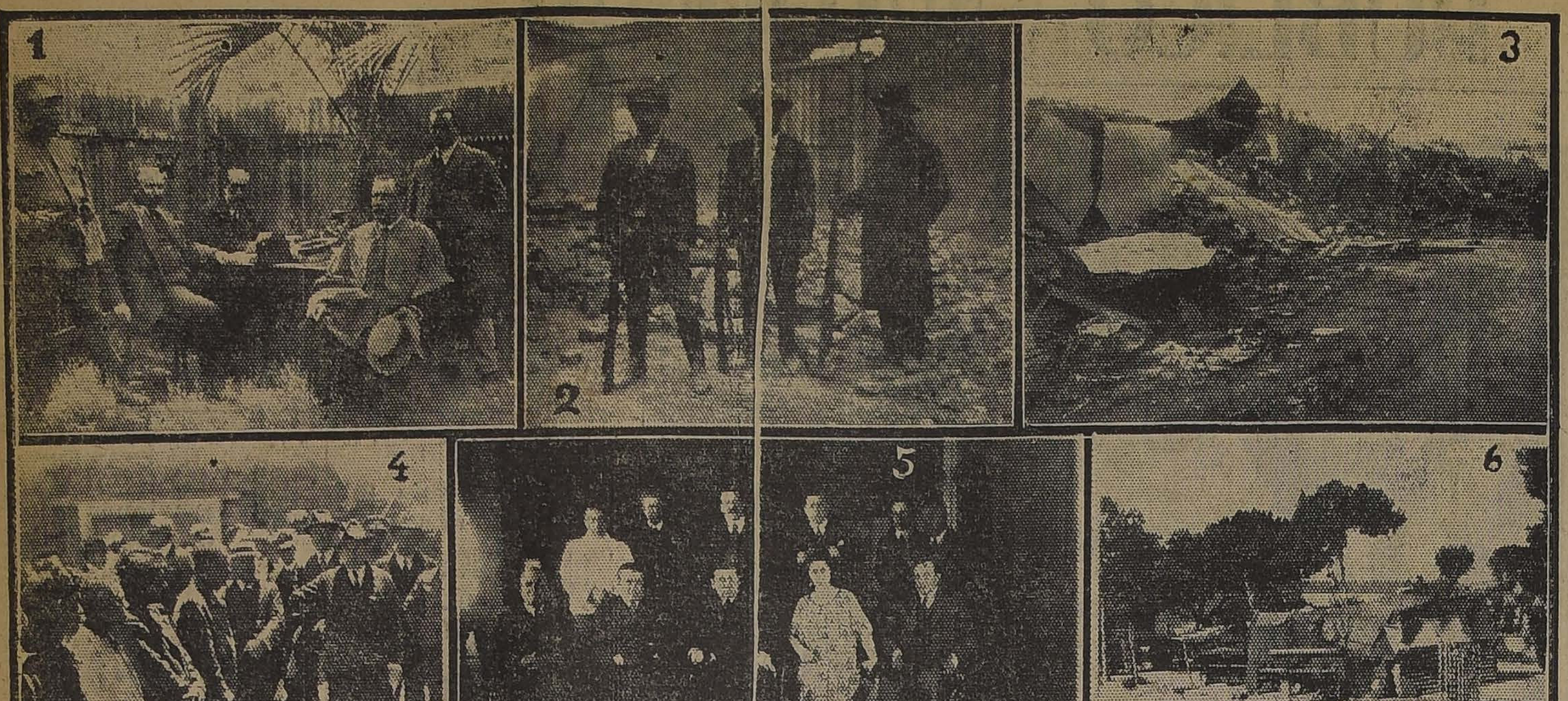

I. LA MUNICIPALIDAD DE VALLENAR FUNCIONANDO AL AIRE LIBRE.—II. TRES MIEMBROS DE LA GUARDIA CIVIL QUE HACIAN LA VIGILANCIA DE LAS DESOLADAS CALLES DE VALLENAR.—III. COMO QUEDO UNA CALLE DE FREIRINA DESPUES DEL TERREMOTO.—IV. EL PRESIDENTE DE LA REPUBLICA CON LOS PENADOS QUE FUERON INDULTADOS POR SU BUEN COMPORTAMIENTO DURANTE LA CATASTROFE.—V. EN LA INTENDENCIA DE COPIAPO.—VI. LA POBLACION ALOJA EN CARPAS EN LA PLAZA DE VALLENAR.—VII. LA CARCEL DE VALLENAR.—VIII. VALLENAR: GENTE POBRE ESPERANDO EL REPARTO DE LECHE.—IX. HERIDOS EN UN HOSPITAL IMPROVISADO.

de Relaciones	1,350.—
José M. Jiménez	20.—
Miguel Letelier	1,000.—
Juan Enrique Tocornal	1,000.—
Colonia Española de Chillán	5,050.—
Dep. por "El Mercurio"	42,680.50
Saturnino Unzúe y señora	28,735.64
Dep. por "El Mercurio"	16,352.40
Personal de la Academia de Guerra	700.—
Compañía Electricidad de Los Andes	713.50
Dep. por "El Mercurio"	18,448.—
Imponentes Caja de Ahorros, Suc. Yungay	122.90
Alberto Labarca W.	1,000.—
The National City Bank of N. Y.	10,000.—
Instituto de Ingenieros	500.—
Liceo de Niñas Javiera Carreras	1,580.80
Empleados Consejo Habitaciones Obreras Santiago	151.60
Empleados chilenos Banco Anglo Sud-Americano	574.—
Gregorio Amunátegui	300.—
Nicanor Marambio	500.—
Francisco de B. Valdés	2,000.—
Augusto Villanueva	500.—
Luis Dávila Larraín	500.—
Régulo Valenzuela	1,000.—
Empleados Gath y Chaves	2,319.30
Zalles y Valdivieso	300.—
Empleados Cía. Tejidos El Salto	557.—
Operarios Fábrica Emilio Mozzi y Cía.	87.—
Cía. Consumidores Gas Santiago	1,000.—
Moisés Errázuriz	300.—
Vecindario de Vichuquén	621.—
Empleados Dickerhoff y Widmann	427.50
Empleados Roberto Lacourt	513.20
Colonia Holandesa	2,375.—
Personal Policía Aseo	5,250.—
Liga Comercial de Santiago	500.—
Mon. Edwards	100.—
Colonia Alemana de San Santiago	18,149.—
Arturo Bravo Valdivieso	500.—
Empleados Club de la Unión	630.—
Víctor Acevedo L.	100.—
Alumnos y personal Liceo Los Andes	126.65
Gob. San Carlos, por Comité	1,071.10
Centro Unión Palestina de Chillán	1,277.—
Jefes, oficiales, tropa Policía Angol	359.—
Fundición Brown de Angol	206.50
Intendente de Rancagua, por Comité	3,811.75
Gob. Lautaro, por Comité	5,046.77
Gob. Lautaro, por Comité	1,329.50
Empleados Telégrafo Comercial de Valparaíso a Puerto Montt	1,242.40
Compañía Teleg. Comercial de Valparaíso a Puerto Montt	1,242.40
Cía. Telégrafo Comercial	1,000.—
Unidades IV División Militar	1,000.—
Gob. San Carlos, por Comité	657.65
Colonia Yugo-eslava	3,410.—
Gonzalo Bulnes	500.—
Total	$ 922,465.28

El Comité ha hecho los siguientes pagos:

A Joaquín Santa Cruz, por partida Alimento Meyer	$ 4,838.40
A León e Hijos, por 1,000 quintales de harina	28,500.—
	$ 33,338.40

Queda, por lo tanto, un saldo a favor de	$ 889,126.88

Que se descompone así:

Saldo a favor en el Banco Español de Chile	$ 491,381.38
Saldo a favor en el Banco de Chile	397,745.50
	$ 889,126.88

Sesión de la Comisión Central de Socorros en 21 de Noviembre de 1922

Presidió don Ismael Tocornal y asistieron los señores Amunátegui Pouchouq, Silva Vildósola, Villegas y Walker Martínez y el secretario señor Bulnes.

El señor Silva Vildósola dió lectura al plan general de trabajos de la Comisión redactado por él sobre la base de las ideas aprobadas en la sesión anterior, y es el siguiente:

1. Instalación provisoria de los servicios hospitalarios.
2. Auxilio provisorio a los huérfanos, niños en general, inválidos e indigentes.
3. Arreglo provisorio de habitaciones para los más necesitados.
4. Reconstrucción definitiva de los hospitales de acuerdo con los planes del Consejo Superior de Beneficencia.
5. Reconstrucción definitiva de los asilos y otros institutos benéficos de acuerdo con el Consejo Superior de Beneficencia.
6. Auxilios para las escuelas y colegios.
7. Construcción de habitaciones económicas en las principales ciudades. A este objeto se destinará un tanto por ciento del total de las erogaciones.

El doctor Amunátegui dió cuenta de que el Sábado último se reunió el Consejo Superior de Beneficencia, con asistencia del Ministro del Interior don Luis Izquierdo, y que en esa sesión se estudió el problema de la rehabilitación del servicio hospitalario en la provincia de Atacama. Discutido el plan del Consejo, que consiste en adaptar a la magnitud de las ciudades cabeceras la categoría de los hospitales, creando éstos sólo en las capitales de provincias y dotando a las de departamentos de casas de socorros para los primeros cuidados, hubo acuerdo en el Consejo en favor de su adopción, y participó de la opinión aprobada el Ministro del Interior. El argumento principal en favor del plan del Consejo fué la mayor eficacia de un solo Hospital bien dotado que de varios hospitales cercanos, llamados, como vemos en la actualidad, a llevar vida lánguida. El Consejo estudió detenidamente el proyecto de un Hospital modelo para Copiapó. El doctor Amunátegui propuso que el miembro de la Comisión, señor Silva Vildósola, representara a ésta en las próximas deliberaciones del Consejo, lo que fué aprobado por la Comisión.

Se dió cuenta de diversas erogaciones recibidas en el día, que suman $ 317,900.

Se anotaron también erogaciones en especies, que oportunamente se publicarán en una nómina especial y completa.

Se acordó comunicar al Ministerio del Interior, para los fines que estime del caso el Gobierno, la resolución de dos o tres comitées de provincias que manifiestan el deseo de proceder con independencia de la Comisión Central.

Beneficio a favor de los profesores y alumnos de la región del Norte

Hemos recibido la siguiente carta:

"Santiago, Noviembre 22 de 1922. —Señor Director.— Presente.— Muy señor mío:

Desearíamos diera cabida en su acreditado diario, de nuestro llamado que hacemos a la caridad pública para que contribuya con su óbolo a mitigar, en parte, la triste situación por que atraviesan, en estos momentos de angustia, los maestros y alumnos de la región del Norte, azotada por el cruel fenómeno de todos conocido.

Para ello, obramos impulsados por el sentimiento humanitario hacia aquellos compañeros de labor y sus discípulos, que se encuentran agobiados bajo el peso de la miseria y el dolor.

Los suscritos, directores de las escuelas Superoir de Niñas N.o 30 y Superior de Hombres N.o 10, han acordado dar un beneficio para los fines ya expresados, el día Sábado 25 del presente, a las 2 P. M. en el Teatro Esmeralda, cuyo programa daremos a la publicidad con la debida anticipación.

Las entradas se venderán públicamente los días Jueves y Viernes de la presente semana, rogando a las personas que las compren se sirvan entregar el dinero a los niños encargados al efecto, los cuales al mismo tiempo irán premunidos de una alcancía de la Caja Nacional de Ahorros para que en ella se deposite el dinero de aquellas personas que no compren entradas y que quieran hacer la caridad. De esta manera habrá control y el público quedará confiado en la corrección de nuestro proceder, pues el dinero de las alcancías se recontará en las oficinas de la Caja y del recibido de las entradas, los niños darán cuenta aparte.

Sobre este procedimiento se ha pedido la venia al Director General de Instrucción Primaria señor Darío Salas y al Visitador señor Aníbal Rayo.

Esperando buena acogida a la presente, quedamos de usted attos. y SS. SS.—**Pabla Vidaurre de Correa**, Directora de la Escuela Superior de Niñas N.o 30.—**José María Vidal**, Director de la Escuela Superior de Hombres N.o 10."

Erogaciones recibidas en la Junta Central Radical

Suma anterior	$ 10,209.00
Amadeo Vergara	50.00
Lisandro Anguita	500.00
Asamblea de Cauquenes	603.00
Luis A. Concha R.	100.00
Total	$ 11,462.00

Exposición de arte a beneficio de los damnificados

Ha constituído una hermosa manifestación de altru nuestros artistas al or exposición de arte a b los damnificados del N pletada por el desi curso de los señores Ri que han cedido gener espléndido Salón de E para albergar el conju que los pintores, escult jantes que se han adh iniciativa, ofrecerán a cambio de los recursos reunir para incluirlos nacional en favor de la devastadas por el ter 10.

En el Palacio de Bell se ha dado comienzo a ción de las obras, por designada al efecto, por los señores Manuel rio Israel y Eliseo Mou

Cámara de Co Minorista de C

La Cámara de Comerci ta de Chile en su últim Directorio celebrada el sente acordó por una ciar una colecta entre ciantes asociados a esta con el laudable propós gar fondos en pro de l cados del norte.

Nos es muy grato dej cia de que todos han r esto llamado al patriot chilenos y los extranjer nocimiento de que en to han dado pruebas con dad.

La comisión nos info ber recolectado alred quinientos pesos, su duplicar muy pronto p obra efectiva en favor nificados del norte. Av mercio y a todas las quieran contribuir a es en las oficinas de la C mercio, Compañía 106 erogaciones desde las 6 de la tarde.

La Compañía de S tres de Antofag

Esta Compañía envió al La Serena Monseñor C Cotapos la suma de di a fin de que la destin a los damnificados por tástrofe en las provinci quimbo y Atacama.

COMPLETO

Está nuestro extenso y selecto surtido en c fantasía de la más alta novedad, en telas Vicuña ma, frescos, gabardinas, géneros especiales para de etiqueta y pantalones fantasía, todo escogido glaterra personalmente por nuestro socio señor AR DO FALABELLA.

Precios fuera de toda competencia

A. & R. FALABELLA

Ahumada esq. Moneda, edificio prop

IMPORTANTE.—Nuestra antigua y acreditada Casa tiene ninguna sucursal.

El día del Carabinero

SE CELEBRO AYER EN SANTIAGO Y EN PROVINCIAS CON TODO ENTUSIASMO

El Presidente de la República, Ministros de Estado, Cuerpo Diplomático y miembros del Congreso, se asocian a las festividades

La Escuela de Aviación prestó su concurso a las festividades de ayer

A semejanza de todas las instituciones armadas de la República, el Cuerpo de Carabineros celebró ayer el Día del Carabinero, instituido por un decreto supremo expedido por el Ministro del Interior don Armando Jaramillo.

La estimación y el respeto de que goza el Cuerpo de Carabineros se han visto ayer confirmados con las demostraciones que el Comandante General, don Alfredo Ewing, la oficialidad y la tropa han recibido de la sociedad de Santiago, en todas sus actividades.

Los importantes roles que en todo el país desarrolla el Cuerpo de Carabineros son por demás conocidos y hasta donde llegue su acción llega la tranquilidad, el orden y el imperio de la ley.

Es así cómo el día de ayer el Gobierno, la sociedad y los representantes de gobiernos extranjeros han exteriorizado sus sentimientos en favor de esta institución que tuvo su cuna en el Ejército y que hoy, sin olvidar sus funciones de soldados de la patria, cuidan en la guerra como en la paz de la vida y de los intereses de los habitantes de Chile, desde las riberas del Sama hasta el Cabo de Hornos.

EL DIA DEL CARABINERO EN SANTIAGO

En nuestra edición de ayer dimos a conocer ampliamente la importancia que tenía para el personal del Cuerpo de Carabineros la celebración de un día determinado al año, del Día del Carabinero, en que, juntos en amigable consorcio, se estrecharan los lazos de camaradería que deben existir en esta clase de instituciones y que desde pocos años a esta parte se han sabido apreciar.

LAS FESTIVIDADES DE AYER

Tanto la Comandancia General del Cuerpo, como la oficialidad y tropa se esmeraron en preparar un lucido programa de festejos en que indistintamente coadyuvaron en su realización los jefes y subalternos.

LA MISA DE CAMPAÑA EN EL CUARTEL GENERAL

De acuerdo con lo estipulado con el programa, a las 11 de la mañana de ayer se llevó a efecto la misa de campaña, con que se daba comienzo a las fiestas del Día del Carabinero.

LA REPARTICION DE PREMIOS DE CONSTANCIA

En seguida el comandante general procedió a repartir los diplomas y las medallas al personal de Suboficiales y tropa, por 5, 10, 20 y 25 años de servicio, mereciendo calurosos aplausos cada uno de los que habían demostrado cariño por la carrera.

EL PRESIDENTE DE LA REPUBLICA, LOS MINISTROS DE ESTADO Y ALTOS JEFES DEL CUERPO

LA CANCION DEL CARABINERO ES CANTADA POR TODO EL PERSONAL

Terminada esta parte del programa, con el acompañamiento de la banda, todo el Cuerpo cantó la canción del Carabinero, que tanto en el cuartel como en las marchas les sirve para pasar las horas de hastío.

EL PRESIDENTE DE LA REPUBLICA LLEGA AL CUARTEL DE CARABINEROS

Minutos antes de la 1 se anunciaba la llegada del Presidente de la República, acompañado de los Ministros de Estado.

En la puerta principal del cuartel los clarines anunciaban la entrada del Presidente, y el comandante general y demás jefes del Regimiento lo recibían.

Inmediatamente la banda del regimiento rompió con los acordes del Himno Nacional, y la tropa, con todos sus oficiales, que se encontraba en formación, de parada, presentó armas, rindiéndole los honores de ordenanza.

EN EL CASINO DE OFICIALES

Después de visitar a la tropa, el Presidente, acompañado por los Ministros de Estado, Sub- Secretarios Generales del Ejército, los Adictos Militares y Navales del Brasil, Japón y México, pasaron al Salón del Casino de oficiales.

En seguida los Jefes de los Cuerpos de la Guarnición, Prefecto de Policía, y funcionarios de la administración pasaron a saludar al señor Alessandri.

EL BANQUETE OFICIAL

Bajo un hermoso galpón de totoras, artísticamente adornado con flores y entre frondosos árboles, se habían arreglado un sinnúmero de mesitas, en las que tomaron colocación, el Presidente de la República, Ministros de Estado Generales, funcionarios de la Administración y Jefes de los Cuerpos de Guerra.

El comandante Ewing ofreció la manifestación en un elocuente discurso que fué muy aplaudido.

Contestó el discurso del Comandante señor Ewing el Ministro del Interior, en elocuentes frases, haciendo presente que había recibido del Presidente de la República el especial encargo de agradecer los elogiosos conceptos emitidos por el Comandante General del Cuerpo de Carabineros, Teniente Coronel don Alfredo Ewing.

Temo, dijo, que mis palabras me puedan traicionar y me salga del estricto margen de la disciplina, que se ve imperar en todas y cada una de las reparticiones del Cuerpo.

S. E. me encarga, agregó, de felicitar al Comandante General por la admirable organización del Cuerpo de Carabineros, y hace suyas las felicitaciones que también, cree, harán todos los asistentes, entre los cuales se cuentan dos ex-Ministros del Interior, los señores Ismael Tocornal y Pedro Aguirre Cerda.

Con 20 años apenas de existencia, el Cuerpo de Carabineros, nacido del Cuerpo de Gendarmes en la Frontera, ha ido creciendo, no de acuerdo con las necesidades del país, sino de acuerdo o con la confianza pública, que ha sabido, en todo momento, apreciar la fructífera labor que en bien general desarrolla esta institución.

Los carabineros son parte del Ejército, continuó el señor Luis Izquierdo, porque el Ejército fué su cuna, y como ellos, no saben llegar al hogar, al hogar común, la patria, con su bandera doblegada por la vergüenza y el deshonor, sino doblegada por el peso de los laureles de la victoria y las flores que, como un estímulo al vencedor, arrojan sobre ellos las multitudes.

Los carabineros, escuela de civismo, a medida que pasan por los campos y ciudades imponiendo el imperio de la ley, hacen obra de bien social.

Para el Gobierno, dijo para terminar, los carabineros son como antenas que, desde la ribera del Sama hasta el Cabo de Hornos, llevan el orden y el respeto a la ley.

Terminó el señor Izquierdo felicitando a nombre del Presidente de la República, al Comandante General, oficiales y tropa por la espléndida organización y disciplina del Cuerpo.

Acto seguido el General jefe de la II División, don Luis Cabrera, hizo uso de la palabra haciendo resaltar la semejanza de los carabineros y del Ejército, terminando por hacer votos por que esa unión que siempre ha existido sea cada día más estrecha en bien del país, al cual están llamados a servir.

Los ex-Ministros del Interior, señores Ismael Tocornal y Pedro Aguirre Cerda hicieron uso de la palabra, haciendo resaltar la labor que desde su fundación han ejecutado los carabineros en todo el país.

EL BANQUETE DE LOS SUBOFICIALES

Conjuntamente con el banquete oficial, los suboficiales festejaron con un gran banquete el Día del Carabinero.

A este almuerzo se había invitado a delegaciones de todos los cuerpos de la guarnición, con quienes se departió alegremente.

EL ALMUERZO DE LA TROPA

En los amplios comedores de tropa, todo el personal del Cuerpo y de la Escuela de Carabineros celebró, también con un gran banquete, el Día de los Carabineros, concurriendo delegaciones de todos los cuerpos del Ejército de Santiago.

SE DA COMIENZO AL PROGRAMA DEPORTIVO

Poco después de las 3 de la tarde se dió comienzo al programa deportivo que la Dirección del Cuerpo había organizado y que constituía uno de los números más interesantes de las fiestas.

El teniente Arlegui presentó a una sección de caballería en forma irreprochable, siendo muy aplaudido y felicitado por la concurrencia, como también cada uno de los jinetes que actuaron en las pruebas.

Las carreras planas y de postas, a cargo del teniente Cristi, fueron muy celebradas, y su director recibió los parabienes a que se hizo acreedor por su esfuerzo.

EL CONCURSO DE LA AVIACION

Los aviones "Colchagua", "Atacama" y "Malleco", llegaron a las 4 de la tarde de ayer, el s la Aviación Chilena al Cu Carabineros.

Piloteados por expertos res, estos aeroplanos arriesgadas pruebas, qu buyeron a hacer más fiesta.

EL GARDEN PART

A las 6 de la tarde, desp programa sportivo que se d lló en todas sus partes, s un animado Garden Part jardines de la Escuela.

Se bailó hasta entrada y las bandas de los Cue la guarnición, desarrollar cido programa.

EL HOMENAJE DEL MIN DE ITALIA

El Ministro de Italia, Castoldi, envió con una ta al Comandante Genera te Coronel don Alfredo una artística medalla co tiva del Centenario de los neros Reales de Italia, su anverso lleva el retrat M. el Rey Víctor Manu en su reverso un carabin el uniforme nacional, a de los do Chile.

LA PROTECCION A LA INDUSTRIA DEL CARB

AYER SE REUNEN EN LA SOCIEDAD DE FOMENTO FAB LOS DIRECTORES DE LA ASOCIACION DE PRODUCTOR DE SALITRE PARA TRATAR SOBRE EL GRAVAMEN A LA IMPORTACION DE LOS COMBUSTIBLES EXTRANJEROS

Se acuerda pedir al Gobierno la designación de una comisión técnicos para que estudie el costo de extracción de nuestro ca

En nuestra edición de ayer dimos una amplia información acerca de la reunión celebrada recientemente por la Sociedad de Fomento Fabril, a la que asistieron algunos representantes de las minas de carbón y en la cual se produjo un interesante debate sobre el proyecto que estudia en la actualidad el Ministro de Industria señor Miguel Letelier relativo al gravamen del carbón y del petróleo que se importan al país. Como lo hemos repetido, con este proyecto el Gobierno persigue proteger la industria carbonífera.

La Sociedad de Fomento Fabril, que ha sido consultada por el Gobierno sobre este proyecto y que tiene conocimiento de que grandes intereses están en juego en este asunto no sólo ha consultado la opinión de los representantes de la industria del carbón sino que ha estimado conveniente conocer la opinión de los mismos salitreros que, como se sabe, se muestran refractarios a la idea de gravar los combustibles extranjeros. Al efecto los directores de la Asociación de Productores de Salitre fueron invitados en la tarde de ayer a una reunión que se celebró en la indicada institución, a fin de que expusieran su pensar en este delicado e importante problema.

LA REUNION DE AYER

Presidido por el Senador señor Eliodoro Yáñez, se reunieron los socios de la Sociedad de Fomento Fabril con asistencia de algunos de los directores de la Asociación de Productores de Salitre.

En esta reunión los representantes salitreros hicieron una amplia exposición de las razones que a su entender demuestran la no conveniencia del proyecto a que hacemos referencia.

Después de un cambio de ideas que montuvo la discusión por cerca de dos horas, se acordó solicitar del Ministro de Industria nación de una comisión cos que estudie el costo d ción del carbón y otros lacionados con la industria.

Se consideró que esto ser previo para resolver no acerca de la convenie conveniencia de este proy vendrá a solucionar el del blema de la protección a l tria del carbón, a cuya sol tán vinculados cuantiosos de las industrias principal país.

Hemos tenido conocimie hoy debe la Sociedad de F Fabril enviar la nota al M de Industria dando cuenta reunión y al mismo tiempo do la designación de técn habrán de ilustrar la opini Gobierno y de la Sociedad ferencia en materia de tan dad como es la solución del ma carbonífero.

CONGRESO NACIONAL

CAMARA DE SENADORES

(VERSION OFICIAL)

Sesión 38.a extraordinaria en 22 de Noviembre de 1922

SIDENCIA DE LOS SEÑORES CLARO SOLAR Y CORREA OVALLE

ASISTENCIA

Asistieron los señores Aguirre, Alessandri, cibia Laso, Barros Errázuriz, Briones Lu- Bulnes, Concha S. don Juan E., Echenique, rds, Errázuriz Lazcano, Gatica, González zuriz, Letelier Silva, Ochagavía, Opazo, Ri- Silva Cortés, Tocornal, Torrealba, Urrejola, dés Yáñez, Zañartu don Enrique y don Héctor, y los señores Ministros del Interior, de Relaciones Exteriores, Culto y Colonización y de Industria, Obras Públicas y Ferrocarriles.

ACTA

Se leyó y aprobó el acta de la sesión anterior.

CUENTA

Se dió cuenta:

1.o De un oficio del señor Ministro de Hacienda, en que expone las instrucciones impartidas a las Tesorerías Fiscales, respecto de los fondos provenientes de la Ley de Caminos, los cuales deben ser depositados en cuenta especial, en los Bancos.

Se mandó poner a disposición de los señores Senadores.

2.o De un informe de la Comisión de Gobierno y Elecciones, recaído en el proyecto de la Cámara de Diputados, sobre autorización a la Municipalidad de Chillán para pagar al arrendatario de las termas una indemnización por los perjuicios causados a esos establecimientos por el temporal en 1919.

Quedó para tabla.

3.o De dos solicitudes:

La primera, de la Fundación de Beneficencia Belisario Torres, sobre permiso para poder conservar un bien raíz.

Pasó a la Comisión de Legislación y Justicia.

Y la segunda, de doña Clorinda Revoredo viuda del ex-jefe de los Almacenes de la Policía de Santiago, don Rodolfo Masenlli, en que se le conceda una pensión de gracia.

Pasó a la Comisión de Guerra y Marina.

DEPOSITOS BANCARIOS

El señor CLARO SOLAR (Presidente). — Corresponde ocuparse, en el tiempo de fácil despacho, del proyecto de ley sobre reforma de la ley 3,845, de cuentas corrientes y depósitos bancarios.

El señor SECRETARIO.—Dió lectura a la moción presentada en 24 de Agosto de 1922 por el señor Senador don Romualdo Silva Cortés que en su parte dispositiva contiene el siguiente proyecto de ley:

"Artículo 1.o Los Bancos y Caja de Ahorros estarán obligados a enviar, en la primera quincena de Enero de cada año, un aviso a sus depositantes que tengan depósitos vencidos durante más de tres años; a sus comitentes en cuentas corrientes que tengan un saldo al haber inmovilizado durante más de tres años; y a los beneficiarios de letras de cambio o giros telegráficos que no los hubieren cobrado durante un año, previniéndoles que, si no dan instrucciones durante el curso del año, esos dineros se entregarán a las Juntas de Beneficencia. El mismo aviso darán a los depositantes de los valores en custodia que no hubieren percibido durante más de dos años los intereses de dichos valores.

Artículo 2.o En la primera quincena de Abril de cada año, los Bancos y Cajas de Ahorros darán a conocer al Inspector de Bancos los nombres de las personas que no hubieren retirado los dineros a que se refiere el artículo anterior o que no hubieren contestado al aviso que el mismo artículo prescribe.

El Inspector Fiscal de Bancos podrá exigir que se dirija un nuevo aviso en carta certificada a las personas de domicilio conocido o que se publiquen los nombres de estas personas en el "Diario Oficial", con indicación del Banco o Caja de Ahorros en donde se encuentren los depósitos no cobrados. Sólo se publicarán los nombres, apellidos y domicilios conocidos, sin expresar las cantidades depositadas.

Artículo 3.o En la primera quincena de cada año, lo Bancos y Cajas de Ahorros publicarán en el "Diario Oficial" la nómina de las personas que no hubieran dispuesto en el año precedente de las sumas que figuran en las listas entregadas al Inspector Fiscal de Bancos.

Artículo 4.o Tres meses después de la publicación de la nómina a que se refiere el artículo anterior, los Bancos y Cajas de Ahorros entregarán a la Junta de Beneficencia del Departamento en que estuviere ubicada la oficina bancaria o Caja de Ahorros en que se hizo el depósito, las sumas de dinero de los depositantes que hasta esa fecha no hubieren dispuesto de las mismas.

Artículo 5.o Las Juntas de Beneficencia harán suyos estos dineros con cargo de restitución, si ninterés, a sus respectivos dueños, cuando ellos se presenten a reclamarlos dentro de los plazos legales de prescripción, quedando los Bancos y Cajas de Ahorros depositarios exentos de toda responsabilidad.

Artículo 6.o Las sociedades anónimas quedan sujetas a las mismas disposiciones sobre los Bancos y Cajas de Ahorros en lo relativo a los dividendos no cobrados por sus accionistas durante más de tres años; y al depósito de dinero o valores de sus comitentes.

Artículo 7.o Los Bancos que reciban en custodia testamentos cerrados deberán presentarlos al juez letrado del departamento en que se hubiere hecho el depósito, tan pronto como tengan noticia del fallecimiento del testador.

El mismo juez procederá a la apertura del testamento en conformidad a lo prescrito en el artículo 1,047 del Código de Procedimiento Civil, con las citaciones y demás trámites expresados por ese Código y por el Código Civil para la apertura y publicación de testamentos.

Artículo 8.o Se deroga, en lo que fuere contrario a la presente ley el artículo 40 de la ley de cheques y cuentas bancarias de 8 de Febrero de 1922.

Artículo 9.o Esta ley regirá desde el día de su publicación en el "Diario Oficial".

El señor CLARO SOLAR (Presidente).— En discusión general el proyecto.

El Sr. SILVA CORTES.—La idea de legislar para que se reforme la disposición de la ley sobre cuentas y depósitos bancarios a que se refiere la moción, me parece generalmente aceptada.

Se trata de esos depósitos efectivamente olvidados o abandonados durante largo tiempo; de los dueños que no quieren disponer sobre los mismos o que tienen dudas sobre su propio dominio sobre esos dineros.

Se trata de lo que se lama el "cementerio o panteón de los Bancos"; y que permanece en un depósito indefinido con la circunstancia especial de que el dueño o el depositante titular, avisado, o requerido, no retire el depósito o no conteste o no diga que quiere hacer con el mismo depósito.

Actualmente, eso queda allí, en las cajas bancarias, en estado de verdadero abandono.

Para evitar el mal, la ley vigente obliga a los Bancos a hacer anualmente una publicación general de muchos depósitos, que es realmente una exhibición innecesaria e inconveniente.

No existen motivos de justicia ni conveniencia económica para que se exhiba en esa forma la fortuna privada, incluyéndose en esas publicaciones las de depósitos normales o ordinarias que no tienen los caracteres de esos bienes abandonados.

En tal virtud, los Bancos nacionales han representado esa cuestión ante algunos congresales solicitando la reforma que tengo el honor de proponer.

Mi moción contiene la proposición de un aviso o notificación obligatoria, después de cierto número de años. Después se haría la publicación oficial; y si a pesar de todo el depósito continúa abandonado o el depositante notificado, avisado o requerido, no contesta o nada dispone, la tenencia de esos valores pasaría a la respectiva Junta de Beneficencia, del departamento.

Todavía la Junta de Beneficencia no consolidaría su derecho sobre esos bienes y se esperaría al dueño durante el número de años de la prescripción adquisitiva.

El bien abandonado serviría así, después de esos años, para el fin social del Estado que consiste en la Asistencia Pública.

He querido aprovechar esta moción para que se legisle sobre la apertura y protocolización de testamentos cerrados que se entregan en custodia a los Bancos. Existe la conveniencia de dar al Banco depositario facultad legal para obtener la apertura y publicación.

Las cuestiones propuestas son simples y claras, y por lo menos espero que el Senado otorgará a mi moción la aprobación general, en la presente sesión.

Si se quieren plazos más largos, yo los aceptaría.

Toda modificación razonable en la discusión particular del proyecto, tendrá también mi simpatía.

Soy muy escrupuloso en mi acción legislativa; reconozco que estas leyes sobre el derecho de propiedad son delicadas; pero con estricto respeto a ese derecho, puede hacerse la reforma en proyecto.

El señor OPAZO.—La Ley de Bancos a que se refiere el proyecto presentado por el Honorable Senador por Maule, no lleva aún, señor Presidente, un año de existencia y ya se propone la reforma del artículo 40 que ordena la publicación en el "Diario Oficial" de todos los créditos vencidos, por creérseles olvidados de sus dueños.

En mi opinión una ley semejante se presta a graves inconvenientes. No se toman en cuenta los depósitos inmovilizados por voluntad de sus dueños, como los créditos a plazo indefinido, los que se fundan con un objeto de protección, a los que por cualquiera otra causa no se mueven durante años. Es natural que la publicación de estos créditos cause molestias a sus dueños, pero el perjuicio no pasará más allá de una publicación indiscreta. Pero aunque así tan mal juzgo el artículo 40 de la ley, creo que tal vez sería preferible esperar que sus efectos se manifestaran en una forma apreciable a los legisladores para hacer con acierto su corrección. Por mi parte, estimo que de hacer alguna reforma, sería lo mejor derogar lisa y llanamente el artículo 40.

La reforma que propicia el Honorable Senador por Maule es tan complicada, sino más, que el artículo 40 de la ley de cheques. Por lo menos ésta es sencilla, pues se reduce a ordenar la publicación de los depósitos olvidados por presunción del legislador en el "Diario Oficial". Querría decir que el "Diario Oficial" se transformará en un volumen inmenso donde se anotarán los millares y millares de depósitos de los Bancos y Cajas de Ahorro que se presumen olvidados de sus dueños por el hecho de no haberlos cobrado en tantos o cuantos años. Esto es fastidioso para los Bancos y más fastidioso aún para los dueños de esos depósitos. Tales inconvenientes pueden servir de fundamento para derogar la ley, pero no constituyen una razón para aceptar la reforma propuesta por el Honorable Senador por Maule.

En cuanto a la segunda parte del proyecto que propone que estos depósitos pasen a una especie de dominio de las Juntas de Beneficencia no temo decir que la considero verdaderamente inaceptable. Aún más: un verdadero atentado en contra del derecho de propiedad, pues ¿con qué derecho se faculta a las Juntas de Beneficencia para recibir esos fondos que se presume olvidados y para que hagan uso en seguida de esos dineros como propios, sin otra reserva que el derecho de reclamarlos para cuando aparezcan sus dueños? Porque son múltiples, son infinitos los créditos que caen bajo los términos generales de la ley y del proyecto en debate.

Por otra parte, ¿quién ha dicho al legislador que los depósitos a plazo indefinido están olvidados? Hay muchos que funcionan decenas de años en aparente inactividad. ¿Quién ha dicho que los depósitos en custodia, por cualquiera causa reservada o no, o los depósitos de beneficencia, por llamarlos así, como los que con frecuencia se constituyen para asegurar un capital a los hijos, parientes o amigos, por temor de que los dilapiden, están olvidados o perdidos? A los dueños o usufructuarios de estos créditos u otros semejantes va a serles intolerable la publicación de sus nombres, pero esto no autoriza para justificar medidas como las propuestas ni menos para que los dineros entregados a la vigilancia de los Bancos vayan a poder de las Juntas de Beneficencia.

Tengo conocimiento de que muchos dueños de estos créditos a que me refiero tratan en la actualidad de escapar a los efectos del art. 40, pues se preocupan de cambiar o modificar las facultades de los Bancos para impedir que los echen al público; pero, repito, el remedio de estos males no está en el proyecto del Honorable Senador por Maule.

En cuanto a la parte final del proyecto que se refiere a los testamentos, tampoco encuentro razón al Honorable Senador, cuando señala el juzgado en que esté radicada la oficina de un Banco que tenga en custodia un testamento cerrado como competente para su apertura, prescindiendo de lo que en contrario dispone el Código del Procedimiento Civil, sin que haya nada tentible que justifique lareforma.

Cuando un Banco tiene en custodia un testamento de cualquier género debe advertirlo a los interesados, si éstos lo ignoran, quienes tienen en sus manos los medios necesarios para hacer efectios sus derechos en la forma ordinaria.

De otra suerte, si el testador u otra persona interesada quieren modificar la ley a su gusto, les bastará depositar testamentos en donde les parezca mejor. Por este medio sería facilísimo burlar la ley del último domicilio del difunto. Se podría abrir una sucesión en Antofagasta, no obstante que la familia del difundo vive en Punta Arenas, con sólo poner en depósito allá su testamento.

Por todas estas razones yo votaré en contra del proyecto.

El señor SILVA CORTES.—Celebro que el Honorable Senador por Colchagua reconozca que es mala la disposición de la ley vigente; y que por lo menos podría derogarse un artículo de esa ley.

En orden al resto del proyecto, yo declaro que soy y quiero ser absolutamente respetuoso del derecho de propiedad cuyo concepto doctrinal debe mantenerse intacto en nuestra legislación.

En el presente caso, se trata solamente de las cosas abandonadas o despreciadas por el que las depositó, y por quien no conteste cuando se le notifica, avise, requiera o pregunte por qué no cobra intereses o no retira el depósito, o si quiere o nó mantenerlo, o por qué no dispone u ordena algo al respecto.

Más aún, se proponen términos o plazos prudentes, largos y razonables; y medidas de seguridad y de respeto al propietario.

Si Su Señoría quiere plazos de mayor duración, podrán aceptarse.

Si he propuesto que después de algunos años siguientes al primer aviso se entreguen esos dineros a las Juntas de Beneficencia, ha sido porque esas corporaciones públicas son más adecuadas para recibir esos bienes abandonados y guardarlos, usufructuándolos hasta que transcurra el plazo de la prescripción extintiva de la acción del primitivo depositante.

Su Señora sabe que es un modo legítimo de adquirir, la prescripción; y que aún la mera tenencia puede en ciertos casos convertirse en posesión si durante treinta años se ha tenido la cosa sin violencia, clandestinidad ni interrupción.

Se trata de que cosas abandonadas o despreciadas sirvan a las Juntas de Beneficencia, después de muchos trámites para probar el abandono y de los plazos de prescripción.

El señor BULNES.—Me llama un poco la atención el proyecto en debate. Según entiendo, los Bancos estarían obligados a publicar después de tres años los nombres de los depositantes. Esta publicación se hará en el "Diario Oficial" en los primeros días de Enero, y en caso de que a pesar del aviso, no aparecieran los dueños, pasarían los depósitos a la Junta de Beneficencia.

El señor SILVA CORTES.—El Banco da los avisos correspondientes, dejando transcurrir esos plazos indicados, y sólo después de vencidos éstos va el depósito a la Junta de Beneficencia, la que lo guarda para restituirlo a su dueño si éste lo reclama antes de que haya prescrito.

El señor BULNES.—Yo me permito recordar a Su Señoría que por lo general las Juntas de Beneficencia están sumamente escasas de fondos, de manera que no sería muy respetuoso del derecho de propiedad esto de traspasar los depósitos hechos en una institución de confianza y de garantía, como es un Banco, a otra institución que, en buenas cuentas, no tiene responsabilidad.

Sabe Su Señoría que las Juntas de Beneficencia de los pueblos viven a tres dobles y un repique.

Yo soy muy respetuoso del derecho de propiedad, como lo es también el señor Senador por Maule, según lo acaba de manifestar; de manera que Su Señoría me encontrará siempre en este terreno, y por esta razón llamo la atención del Senado sobre este punto, que me sugiere la duda que he manifestado.

El señor SILVA CORTES.—Encuentro muy atendibles las observaciones del señor Senador por Malleco, porque si las Juntas de Beneficencia van a ser tenedoras de estos valores y se los van a apropiar para sus servicios, es indudable que esto sería un peligro. Yo he partido de la base de que estas instituciones sean correctas.

El señor ECHENIQUE.—Si se entregan estos depósitos a las Juntas de Beneficencia y éstas no tienen fondos para sus servicios, es claro que harán uso de ellos.

El señor BULNES.—Las Juntas de Beneficencia se pueden deslizar muy fácilmente y hacer uso de esos fondos, dada la naturaleza de los servicios que prestan, porque atienden necesidades de carácter apremiante.

Otras veces estas Juntas no están en manos de gente honorable, de manera que trasladar los fondos que una persona haya depositado en un Banco a largo plazo, para entregarlos a las Juntas de Beneficencia, no lo considero aceptable.

El señor URREJOLA.—¿Está informado este proyecto por la Comisión respectiva, señor Presidente?

El señor CLARO SOLAR (Presidente). — El Senado acordó eximirlo del trámite de Comisión.

El señor URREJOLA.—Me permito insinuar la conveniencia de mandarlo a Comisión por unos ocho días, hasta el Martes próximo, con el objeto de estudiar otras reformas que necesita la ley de cuentas bancarias y cheques.

Estoy convencido de que la rapidez en dictar leyes así, con poco estudio, es contraproducente. He oído hacer observaciones de que esta ley contiene muchos vacíos, y hasta errores en su publicación, como sucede con el artículo 16, en el cual se ha cambiado la palabra "librador" por "librado".

Todo esto aconseja que este proyecto vaya a Comisión, a fin de introducir las modificaciones que sugiera el estudio atento de la ley, y la práctica que ha tenido hasta hoy.

El señor SILVA CORTES. — Podría ser aprobado en general, y pasarlo en seguida a Comisión.

El señor CLARO SOLAR (Presidente).— Este proyecto en la parte que se refiere al artículo 40 de la ley citada es motivado por las dificultades que se han presentado para el cumplimiento de la disposición de ese artículo, disposición que, en el fondo obedece al propósito de que los que han hecho un depósito bancario o sus herederos recuerden o tengan conocimiento del depósito para que no se constituya con tales depósitos lo que en los Bancos se llama el cementerio.

Yo creo que se conseguiría el propósito que tuvo la ley de Bancos y cuentas corrientes publicando simplemente los nombres de los depositantes sin expresar las cantidades.

Insinúo esta idea para que, si se pasa el proyecto a Comisión, ésta la tome en cuenta.

El señor ZAÑARTU (don Enrique).—Estos olvidos o falta de conocimiento son frecuentes en las testamentarías.

El señor CLARO SOLAR (Presidente).— Muy frecuentes, mucho más tal vez que lo que puede creer Su Señoría.

Ofrezco la palabra en la discusión general del proyecto.

Cerrado el debate.

En votación general el proyecto, o sea, si se aprueba la idea de legislar en la materia.

Si no hay oposición, lo daré por aprobado.

Aprobado.

Si no hay inconveniente, daré por aprobada la proposición que se ha insinuado de pasar el proyecto a Comisión por ocho días.

Queda así acordado.

El señor ZAÑARTU (don Enrique).— Entiendo que sigue en la tabla otro proyectito que podríamos despachar.

El señor VALDES.—Uno relativo a la Cruz Roja devuelto por la Cámara de Diputados.

INCLUSION EN LA CONVOCATORIA

El señor EDWARDS.— Como creo que el proyecto relativo a la renta de los Baños de Chillán que afecta al servicio de un empréstito municipal no está incluido en la convocatoria, me permito pedir que se recabe su inclusión a fin de que pueda tratarse en la tabla de fácil despacho de alguna de las sesiones próximas.

CRUZ ROJA CHILENA

El señor CLARO SOLAR (Presidente).— Se va a dar cuenta del proyecto, que está en último trámite, devuelto por la Cámara de Diputados, referente a la Cruz Roja.

El señor SECRETARIO.—De las modificaciones introducidas por la Cámara de Diputados en el proyecto de ley que establece como institución nacional la Cruz Roja Chilena, se ha acordado insistir en la aprobación de las siguientes:

En la redacción dada al artículo 1.o

La redacción dada por el Honorable Senado al artículo 1.o decía así: "De acuerdo con los principios y obligaciones de la Convención de Ginebra de 6 de Julio de 1906, que reemplazó a la de 22 de Agosto de 1869, se establece como institución nacional la Cruz Roja Chilena".

La Cámara de Diputados lo ha modificado en la forma siguiente: "La Cruz Roja Chilena es una persona de derecho público que se regirá por la presente ley".

El Senado rechazó la modificación de este artículo. La Cámara de Diputados ahora insiste en su modificación.

El señor CLARO SOLAR (Presidente).— El Senado rechazó la modificación, porque la Cruz Roja Chilena no es una institución de derecho público.

El señor BARROS ERRAZURIZ.— Entre nosotros no existen sino tres o cuatro instituciones de derecho público.

El señor CLARO SOLAR (Presidente).— El objeto que se persigue, de reconocer como institución nacional a la Cruz Roja, está satisfecho con la redacción dada por el Senado al artículo 1.o

El señor AGUIRRE CERDA.— La verdad es que lo que nosotros aprobamos, señor Presidente, no dice nada.

Decir que se reconoce como institución nacional a la Cruz Roja Chilena, nada significa. En otros países como Francia, por ejemplo, las instituciones que reconocen con el carácter de nacional, tienen algunas ventajas o beneficios sociales en el orden jurídico; pero entre nosotros, que no se les concede ningún beneficio, decir lo que se dice, es no decir nada.

El señor CLARO SOLAR (Presidente). — Lo que echa de menos Su Señoría, está establecido en los demás artículos, señor Senador.

El artículo de la Cámara de Diputados dice más de lo necesario.

El señor AGUIRRE CERDA.— ¿Cuál es la modificación de la otra Cámara?

El señor SECRETARIO.— La otra Cámara lo ha aprobado en la siguiente forma:

"La Cruz Roja Chilena es una persona jurídica de derecho público que se regirá por la presente ley".

El señor BARROS ERRAZURIZ.— Es decir, queda igualada al Fisco, a las Municipalidades y a la Iglesia.

La Cámara de Diputados, al darle el carácter de persona jurídica de derecho público, se le pasó la mano.

El señor CLARO SOLAR (Presidente). — Ofrezco la palabra.

Si no hay inconveniente, se entenderá que el Senado insiste por unanimidad en su acuerdo anterior.

Acordado.

El señor CLARO SOLAR (Presidente). — La Cámara de Diputados ha acordado insistir también en la mantención del artículo 7.o, propuesto por esa Cámara y que fué desechado por el Honorable Senado.

El señor SECRETARIO.— El artículo 7.o aprobado por la Cámara de Diputados, dice así:

"Art. 7.o Se establecen cursos especiales de Cruz Roja en los Liceos de Niñas, en las Escuelas Normales de Preceptoras y en los demás establecimientos fiscales de educación que el Presidente de la República determine.

Los programas de estos cursos, sus horas de funcionamiento y la designación y remuneración del profesorado se determinará con arreglo a las leyes y reglamentos que rigen respecto de los establecimientos indicados en el inciso anterior".

El señor CLARO SOLAR (Presidente). — Ofrezco la palabra.

Cerrado el debate.

Pongo en votación la modificación de la Cámara revisora en esta parte del proyecto.

Si no hay inconveniente, se entenderá que el Senado, por unanimidad, acuerda insistir en desechar dicha modificación.

Acordado.

NAVEGACION AEREA ENTRE IQUIQUE Y CONCEPCION

El señor CLARO SOLAR (Presidente). — El informe recaído en el proyecto sobre concesión a don Luis Testart para instalar una línea de aeronavegación entre Iquique y Concepción, está ya publicado.

Acerca de este proyecto, que había sido retirado de la tabla de fácil despacho, he recibido la petición de varios señores Senadores para volverlo a ella.

Continúa la discusión general del proyecto.

VARIOS SEÑORES SENADORES.— ¿De qué proyecto se trata?

El señor CLARO SOLAR (Presidente). — Va a darle lectura el señor Secretario.

El señor SECRETARIO.— Dice así:

"Proyecto de ley.— Artículo 1.o Autorízase al Presidente de la República para conceder a don Luis Testart o a quien sus derechos represente, permiso para establecer, por el término de quince años, una línea de aeronavegación entre Iquique y Concepción y las ciudades intermedias que se determinarán de acuerdo con el Ministro del Interior, entendiéndose que mientras dure el plazo de esta concesión no podrá instalarse en el país otra empresa semejante y que la presente es susceptible de extenderse más al Sur.

El Gobierno se reserva el derecho de hacer otras concesiones en zonas no comprendidas entre Iquique y Concepción, en el caso que el señor Testart no las hubiere hecho en el término de cinco años, a contar desde la fecha de la presente concesión.

Podrá, igualmente, el Gobierno autorizar el establecimiento de líneas internacionales de comunicaciones aéreas entre el extranjero y ciudades de la República, siempre que estas autorizaciones no afecten a la otorgada al señor Testart; no pudiendo, en consecuencia, estos últimos concesionarios verificar el transporte de pasajeros, carga, equipajes, valores ni otros artículos entre poblaciones nacionales que sean materia de la actual concesión.

Art. 2.o Las tarifas que se cobren por la movilización de carga y pasajeros serán sometidas a la aprobación del Presidente de la República.

Art. 3.o El concesionario quedará obligado a movilizar la correspondencia ordinaria y recomendada que le entregare el Correo, mediante el pago del precio del transporte por distancia que será fijado por el Presidente de la República.

Art. 4.o Los hangares y puntos de aterrizaje que se instalen a inmediaciones de las ciudades o en cualesquiera partes del país, podrán ser utilizados por la aviación militar sin gravamen para el Estado.

Art. 5.o Los planos de la línea se someterán a la aprobación del Presidente de la República, y la línea quedará entregada al tráfico público dentro de dos años contados desde la aprobación de los planos, quedando caducado el permiso si se faltare a esta condición. Esta disposición no tendrá efecto en el caso de fuerza mayor.

Art. 6.o El concesionario queda obligado a introducir en los servicios, materia de la presente concesión, los perfeccionamientos que prácticamente se apliquen en la aviación en otros países.

Art. 7.o El concesionario se obliga a adoptar las medidas necesarias a fin de establecer el 25 o|o de personal nacional en los primeros cinco años de la concesión, debiendo aumentarlo en igual proporción cada cinco años en el resto del plazo, de manera que al expirar la concesión, el 75 o|o a lo menos, de dicho personal, sea nacional.

Art. 8.o En caso de guerra exterior, el Estado podrá aprovechar la línea de aeronavegación establecida a virtud de la presente concesión, con todas sus instalaciones y personal, fijándose las indemnizaciones de común acuerdo o a justa tasación de peritos.

Art. 9.o A la Dirección General de Correos y Telégrafos corresponderá velar sobre el cumplimiento de las condiciones que conforme a las leyes y reglamentos deba llenar el concesionario respecto de instalaciones de telegrafía, de telefonía, de transporte de correspondencia y demás relacionadas con los mismos servicios.

Art. 10. La concesión caducará en el caso de falencia del concesionario.

Art. 11. Declaránse libres de derecho los aeroplanos y sus motores que sean destinados al uso de la presente concesión.

Art. 12. El Presidente de la República dictará el reglamento a que ha de someterse la presente concesión, en el cual se establecerán los casos y la forma en que el Ministerio de Guerra y Marina ejerce la supervigilancia de las instalaciones y material, así como del cumplimiento de los artículos sexto y séptimo."

Sala de la Comisión... de Setiembre de 1922.—**Guillermo Edwards.—Arturo Lyon Peña.—Pedro Letelier S.—Luis Garnham. — Alfredo Silva Grifton**, secretario de la Comisión.

El señor CLARO SOLAR (Presidente).— Ofrezco la palabra en la discusión general.

El señor URREJOLA.—Considero, señor Presidente, que este proyecto no es un asunto que debe figurar en la tabla de fácil despacho. He podido convencerme de que se trata de establecer un monopolio por quince años para la aeronavegación en una gran extensión de nuestro territorio y este es un procedimiento extraño que no se acostumbra en otros países.

El señor CLARO SOLAR (Presidente).— La Mesa había dispuesto que este proyecto figurara en la tabla de los asuntos de fácil despacho, señor Senador, a solicitud de varios Honorables Senadores que lo habían así solicitado. Por lo demás, no es fácil que la Mesa pueda juzgar si un proyecto es o no un asunto de fácil despacho.

El señor ZAÑARTU (don Enrique).— El proyecto de que se trata significa en verdad una innovación y parece natural que en el Senado tenga alguna resistencia, considerando las características que tiene esta Cámara para resolver esta clase de asuntos que salen de lo común.

Pero si se estudia este proyecto con algo detenimiento, se podrá ver que no tiene si no ventajas muy apreciables y que aquello del monopolio que se pide por 15 años no envuelve mayor importancia.

En efecto. ¿no se dan continuamente concesiones para ferrocarriles por cuarenta, ochenta y más años y aún se garantizan con intereses los capitales que en esas obras se se invierten? ¿Y qué otra cosa es un ferrocarril, si no un monopolio?

La concesión que ahora se pide para esta-

FABRICA NACIONAL de SILLAS

Esta silla vale 120 pesos docena; es de madera de lingue y tapizada en cuero.

"GRAN RAPID"

CALLE ANTOFAGASTA 2130

Esta Fábrica es la única en el país que puede atenderlo a su entera satisfacción.

Esta Fábrica tiene sillas de todas clases, desde SESENTA PESOS DOCENA, hasta trescientos pesos.

No compre sillas sin visitar primero la exposición permanente que tiene la "Gran Rapid", en calle Antofagasta 2130; todos sus precios están fuera de toda competencia. Su variado surtido hace que nadie salga de la Fábrica sin comprar.

Sillas de doblar, para playas y biógrafos o circos, se hacen a cinco pesos cada una, la mejor y más resistente en su género.

Esta fábrica tiene depósito en Valparaíso, en calle 12 de Febrero N.o 54, donde vende a los mismos precios de Fábrica, recargando sólo el flete de Ferrocarril.

Señor O. Pinochet L. — Calle Antofagasta 2130.—Sírvase mandarme, sin compromiso para mí, su catálogo de sillas.

NOMBRE

CIUDAD

CALLE

5 N.

SE VENDE

DE OCASION

EN LOS LEONES, PROVIDENCIA.— Chalet construído y amoblado en las mejores condiciones.

Precio: 160,000 PESOS.

Dirigirse:

CASILLA 6108

26-N.

LA INMUNIZACION ORGANICA

El agente terapéutico más acomodado para estimular la resistencia del organismo es la PHOSPHIODASE, presentada en forma granulada, muy soluble y que contiene en su máximo de actividad y tolerancia la asociación del Yodo y el Fósforo en combinación con los principios activos y solubles de la hoja de nogal.

La depresión física o nerviosa, el exceso de trabajo, el raquitismo, etc., encontrarán en este medicamento su remedio específico.

DE VENTA EN TODAS LAS FARMACIAS

Empleado

Competente en la venta de Sombrerería y Camisería para caballeros, se necesita con buenos certificados de honradez y competencia. Dirigirse por carta a

Casilla 3684

Lámparas y Ganchos

eléctricos, de diseños modernos, ofrece la

Casa Santiago Webb & Co.

ESTADO 156-170

Casilla 1767.—Teléfono Inglés 3176-3177

CUANDO ESTE SANO CONSERVESE SANO

NO adquiera el hábito de tomar medicinas. El enfermo necesita tomar medicinas pero no debe continuar tomándolas cuando ya esté curado.

Para mantenerse sano bastan las buenas costumbres, el ejercicio físico, una alimentación regular y sencilla, el descanso y el sueño. Entonces esté satisfecho de estar libre de los síntomas de la debilidad renal.

Si Ud. duda del buen funcionamiento de sus riñones tome PÍLDORAS de FOSTER; ellas vigorizan esos órganos y no dejan hábito de tomarlas.

Examínese Ud. mismo: Cuando se despierta en la mañana ¿Siente algún dolor de espalda? ¿Están sus párpados inflados y sus manos y pies hinchados? ¿Es la orina turbia, arenosa e irritante? ¿Es abundante o escasa? ¿Siente sus extremidades débiles y reumáticas especialmente cuando el tiempo es húmedo? ¿Se siente Ud. sin espíritu, cansado, falto de energía y de ambiciones? ¿Se siente Ud. mareado después de estar de piés algún tiempo? ¿Tiene Ud. ataques de reumatismo, ciática o lumbago?

Si desgraciadamente la contestación a una o varias de estas preguntas es afirmativa, recurra inmediatamente a LAS PÍLDORAS de FOSTER PARA LOS RIÑONES. Ellas son un específico de las enfermedades renales.

De venta en todas las boticas. Solicite nuestro folleto sobre las enfermedades renales y se lo enviaremos absolutamente gratis.

(4-A) FOSTER-McCLELLAN CO
Buffalo, N. Y., E. U. A.

SOLO POR TRES DIAS

En el deseo de dar a conocer ampliamente el nuevo surtido de Verano en Ropa Confeccionada para Caballeros, Jóvenes y Niños, hacemos una venta excepcional a precios sumamente bajos.

Para Niños

TRAJES forma marinero, en sarga azul muy resistente, modelos de moda, para cualquier edad, de 2 a 10 años. . . $ 39.=

TRAJES modelo cazador, en sarga azul, clase de mucha duración, formas de moda, para cualquier edad, de 5 a 15 años. . . . . $ 59.=

TRAJES modelo cazador, en casimir de fantasía, dibujos muy elegantes, hechura fina, para cualquier edad, de 5 a 15 años. . . . . $ 59.=

TRAJES modelo cazador en casimir de fantasía, colores de mucho gusto, clase fina, para cualquier edad, de 5 a 15 años. . . . . $ 65.=

TRAJES forma marinero, en brin crudo rayado, muy resistente, para cualquier edad, de 2 a 10 años. . . . $ 19.50

TRAJES forma marinero, en galatea rayada, con doble cuello y ruños de piel clase extra, para cualquier edad, de 2 a 10 años. . . . . $ 26.=

TRAJES modelo cazador en brin crudo rayado, variedad de modelos, para cualquier edad, de 5 a 15 años. . $ 29.=

TRAJES modelo cazador en galatea rayada, especiales para colegiales, para cualquier edad, de 5 a 15 años. . $ 39.=

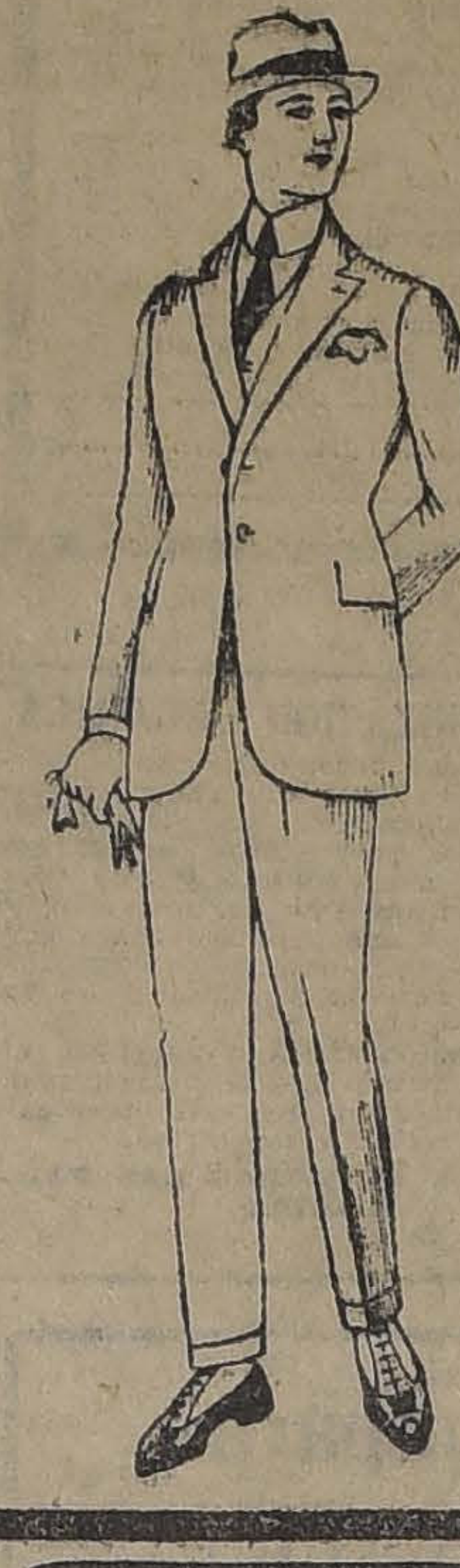

Para Jóvenes

TERNOS en casimir azul, buena clase, corte y hechura elegante, para cualquier edad, de 13 a 17 años. . . $ 110.=

TERNOS en casimir de fantasía, dibujos de moda, modelos de última creación, para cualquier edad, de 13 a 17 años $ 98.-

Para Caballeros

TERNOS vestón en casimir azul, muy buena clase, corte de última moda, hechura fina. . . . . $ 125.-

TERNOS vestón en casimir de fantasía, dibujo de moda, corte elegante. $ 115.=

TERNOS vestón en casimir azul de pura lana, modelos de mucha novedad $ 170.-

TERNOS vestón en casimir de fantasía, colores de mucho gusto, hechura fina. . . . . $ 175.=

PANTALONES en casimir rayado, dibujos muy elegantes. . . . . $ 29.=

VESTONES de alpaca negra sin forro, corte de moda, clase buena. . . . $ 39.=

PANTALONES de equitación, en kaki muy resistente, corte irreprochable. $ 39.-

CHALECOS de piqué blanco y de fantasía, clase extra, corte elegante. . $ 19.50

CASA FRANCESA

No olvide usted que sólo conseguirá hermosear su
en su tocador un jabón completamente puro, como
tamente perfumado

JABON HIGIENICO ESPE
(EL REUTER CHILENO)

En venta en todas las buenas Boticas, Tiendas y
POR MAYOR: COMPAÑIA INDUSTRIAL—

Vacas Holandesas
Vaquillas Holandesas
Toros Durham Short

HOLANDESES

REMATARE
Mañana Vierne
A LAS 2 P.

EN NUESTRO ESTABLECIMIENTO, HUERFANOS
DE LA ACREDITADA LECHERIA DEL FUNDO "LORE
TA ANA) VENDRAN:

14 VAQUILLONAS PARIDAS, de primer parto, dando
tros; éstas son hijas de vacas de 20, 25 y 28 litros
gran clase, procedentes del antiguo Criadero de
Valdés C. y Valdés G. H.

30 VAQUILLONAS DE 3 AÑOS, PREÑADAS AL PARI
"JOVITO" del Criadero "Santa Gabriela", de don
hijas de vacas 20 y 25 litros. Estas vaquillas son de
pinta.

18 VAQUILLAS de 2 años, igual clase que las anteriores

15 HEMBRITAS de 3 a 6 meses, hijas de vacas escogi
lecheras y de toros finos.
DEL CRIADERO "MARIMAN" (NEGRETE):

26 TOROS DURHAM SHORTHORN de 1 y 1 1|2 años,
Durham de 6 y 7 cruzas y de toros finos importados
terra, criados a todo campo rústicamente.
LLEGADAS DE CASA BLANCA, FUNDO "SAN JER

7 YEGUAS PERCHERONAS, de todo trabajo; y

8 YEGUAS DE CARRERA, fina sangre, importadas de
todas con sus pedigrées, algunas paridas, con sus crías

DE OTRAS PROCEDENCIAS:

UNA BUENA PAREJA DE CABALLOS HACKNEY
diestros de coche, compradas al Criadero del señor Ezequ
dez I.

CABALLOS DE SILLA Y COCHE.

Eduardo Rodríguez & C

— 2855 HUERFANOS 2855 —

blecer la navegación aérea, significa para el país un adelanto y un progreso que nadie podrá desconocer. Esta empresa necesita maquinarias especiales, mecánicos, técnicos, etc., completamente distintos de los que son corrientes en las demás industrias, por que se trata de una movilización moderna, y por lo tanto, considero justo, considero equitativo que se le conceda el monopolio de la industria, y con mayor razón aún cuando el plazo de ese monopolio es sólo de 15 años, mucho menor que el que generalmente se da a otras empresas.

Yo deploro que se haya pedido el retiro de este proyecto de la tabla de fácil despacho, porque estoy seguro de que pasarán años, muchos años antes que el Senado despache este proyecto; creo que pasarán los quince años que se fijan para el monopolio y aún no se podrá contestar favorablemente esta petición, ni podremos darnos la satisfacción de tener establecida en Chile la navegación aérea, ya muy en boga en los países civilizados.

Pero a pesar de esta creencia, y lamentando la petición que ha formulado el Honorable Senador por Valparaíso, ruego al señor Presidente que tenga a bien dar un lugar fácil, en la tabla ordinaria, a este proyecto.

El señor URREJOLA.—Creo, señor Presidente, que no hay analogía entre este proyecto y los que tratan de las concesiones para ferrocarriles que yo no he votado. Pero en todo caso, estimo que los particulares bien pueden emprender esta clase de negocios sin necesidad de pedir monopolio.

Por estas razones, yo insisto en mi oposición.

El señor BRIONES LUCO.— Adhiero a las palabras que ha pronunciado el Honorable Senador por Concepción. Yo estimo que esta vía de comunicación que se propone establecer y que está ya en uso en muchos otros países, satisface una necesidad evidente en el nuestro.

Especialmente para nuestra región del norte, la navegación aérea va a tener una utilidad enorme; lo mismo digo para cualquiera de las provincias que están alejadas del centro del país.

El monopolio por 15 años no debe preocuparnos mucho porque el capital que se va a invertir será de treinta millones de pesos, y me parece que ninguna empresa se atrevería a exponer esta gran suma si no encontrara suficiente garantía.

Por este motivo, uno mi súplica a la del Honorable Senador por Concepción a fin de procurar el pronto despacho del proyecto.

El señor ZAÑARTU (don Enrique). — El Honorable señor Urrejola no puede desconocer lo que acaba de decir el Honorable Senador por Tarapacá.

El servicio de navegación aérea establecería una comunicación rápida con los pueblos del Norte, cada uno de los cuales es, en realidad, una verdadera isla.

La comunicación actual con aquellos pueblos es bastante tardía. En cambio, la navegación aérea habría podido llevar toda clase de auxilios en unas cuantas horas a las diversas localidades afectadas por el terremoto.

Además, se trata de un servicio nuevo que en un caso dado podría aportar a nuestro Ejército un importante elemento de lucha. Se dice que este mismo servicio podría ser hecho por otras compañías particulares; pero, entre tanto, no es posible estar como el perro del hortelano, que no come ni deja que otros coman. Si hay otras compañías que se consideren lesionadas por este monopolio, pueden hacer sus respectivas presentaciones ante el Senado.

Yo preguntaría si ha llegado alguna comunicación de alguna compañía particular en este sentido.

El señor CLARO SOLAR (Presidente). — Creo que hay una comunicación a este respecto, señor Senador.

El señor ZAÑARTU (don Enrique) — Desearía conocerla, señor Presidente.

El señor SECRETARIO. — Da lectura a una presentación hecha por la firma Lokett Bross.

El señor ZAÑARTU (don Enrique). — En vista de la oposición para que este proyecto continúe en la tabla de fácil despacho, y en atención a la solicitud que se acaba de leer, pido que este negocio vuelva a la Comisión respectiva por una semana, a fin de estudiar las otras presentaciones que haya sobre el particular, y entonces darle a este asunto un lugar preferente en la tabla ordinaria, ya que en el cuarto de hora de fácil despacho no encuentra cabida por la oposición de algunos señores Senadores.

Pido desde luego la palabra para cuando entremos a los incidentes.

El señor URREJOLA. — Debo manifestar que no me opongo a que se trate de la materia con la detención debida para que se consulten los verdaderos intereses públicos y que no se otorgue un monopolio a una persona cuando hay otras que pueden interesarse por instalar el mismo negocio.

Así es que mi oposición nada tiene que ver con el perro del hortelano.

El señor ZAÑARTU (don Enrique). — La referencia que hago al perro del hortelano tiene aplicación a las distintas compañías o empresas que puedan interesarse en establecer la navegación aérea.

El señor URREJOLA. — Lo que yo quiero es que se trate de este negocio con el detenimiento y estudio necesarios, y por eso he pedido que se retire de la tabla de fácil despacho.

El señor ERRAZURIZ.— En 1920 cuando desempeñaba la Cartera de Guerra, tuve oportunidad de conocer la propuesta de Wikers, representados por los señores Lockett Bross, y me pareció muy interesante. Ella no pudo llevarse a la práctica por imposibilidad para financiarlas.

Pero mi principal objeto al usar de la palabra es hacer una recomendación a la Comisión que ha de estudiar este asunto.

El servicio de aviación militar, nuevo medio de defensa nacional en las guerras modernas, es sumamente caro; conviene, para mantenerlo, con toda eficiencia, y con el menor gasto posible asociarlo con la aviación comercial. Por esto yo recomiendo a la Comisión que procure contemplar esta idea mediante la exigencia de que la empresa de aviación comercial ocupe parte del personal, dando preferencia a los aviadores formados en las instituciones del Estado. La conexión de un servicio con otro formará carrera a los aviadores que salen del Ejército o de la Armada y a la vez permitirá contar con eficientes medios de defensa de este orden en caso de conflicto bélico.

El señor RIVERA.—Yo considero sumamente interesante esta materia de la aviación comercial. Por lo pronto, estableciendo servicios de esta clase, o sea, de navegación aérea, nos pondremos al nivel de muchos otros países que ya la tienen, con grandes ventajas para nuestro comercio y para el progreso del país en general.

En consecuencia, adhiriéndome a la indicación del Honorable Senador por Concepción señor Zañartu, y ya que no es posible poner a la Comisión un plazo determinado para que emita su informe, rogaría a sus miembros que, tomando en cuenta la nueva solicitud que ha llegado a la Mesa, se sirvan despachar rápidamente su informe.

En seguida, deseo invocar la benevolencia del H. Senado para decir unas pocas palabras sobre esta cuestión.

Como se ve, se trata de la instalación de una línea de navegación aérea, servicio de que todavía carecemos y que significa, como ya lo he dicho, un gran progreso nacional.

Por otra parte, es indiscutible que cuando se presenta una solicitud para realizar una idea, llevar a cabo una nueva industria, y más tarde se presenta otra petición análoga, al iniciador de la idea se le conceden ciertas preferencias, por lo menos en igualdad de condiciones.

Creo que si el ofrecimiento hecho por el señor Luis Testart sin gravamen para el Estado, merece, después del estudio que haga la Comisión respectiva, informe favorable, debe contar con la benevolencia del Senado; sin perjuicio, por supuesto, del interés público, que es lo primero que se debe contemplar en este movimiento inicial de progreso para el país y que ha merecido la consideración de los poderes públicos.

De modo que me atrevo a rogar al Senado, si acuerda enviar a Comisión el proyecto como lo ha solicitado el Honorable Senador por Concepción, que sea por breve tiempo, invocando a la vez la buena voluntad de los miembros de la Comisión, para que emitan su informe cuanto antes.

El señor CORREA OVALLE.—He leído muy de ligera la solicitud presentada por el señor Testart y he encontrado la idea muy interesante y de gran beneficio para el país; pero no he encontrado ninguna garantía, ninguna base financiera, ni sé si se cuenta con los capitales necesarios para la instalación de este servicio.

En el proyecto tampoco se consulta ninguna disposición que pene la falta de cumplimiento por parte del concesionario.

Yo digo, si vamos a conceder al señor Testart por medio de una ley, un derecho, un verdadero monopolio en la instalación de este servicio de aeronavegación, en cambio, el Estado no tiene ninguna garantía, ninguna disposición que lo resguarde de la eventualidad de que el concesionario no cumpla con su ofrecimiento, quedando, al mismo tiempo, imposibilitado por quince años para hacer igual concesión a otra persona o sociedad que pueda contar con los capitales suficientes para hacer la instalación de este servicio.

Recomiendo, pues, a la Comisión que estudie estos diversos factores, porque si este servicio es de gran importancia para el país, también es un gran negocio para la persona o sociedad que obtenga la concesión.

El señor GATICA.—Pienso como los Honorables Senadores que han terciado en este asunto, que es muy interesante el proyecto que permite la instalación de un servicio de navegación aérea entre Iquique y Concepción.

Y ya que domina la tendencia de pasar nuevamente este proyecto a Comisión, yo voy a insinuar una idea que espero sea tomada en consideración en el momento oportuno. Y es de que se dicte una ley que autorice al Presidente de la República para que, sobre ciertas bases, proceda a pedir propuestas públicas para el establecimiento de este servicio, porque habiendo muchos interesados sobre el particular, bien pudiera suceder que el Estado obtuviera algún beneficio considerable.

Dejo, pues, insinuada esta idea a la Comisión que debe informar el proyecto.

El señor ZAÑARTU (don Enrique).— Voy a referirme a la objeción que ha formulado el Honorable Vice-Presidente y a la recomendación hecha por el Honorable Senador por Coquimbo, respecto del proyecto que está en discusión.

El señor Vice-Presidente se extraña de que no se exija ninguna garantía al concesionario como seguridad de que contará con los capitales necesarios para llevar a cabo la obra que propone.

A mi juicio, constituye una garantía la exigencia establecida en el proyecto de fijar un plazo breve de dos años, para que caduque la concesión si no se estableciere el servicio de transporte aéreo de que se trata; plazo que no es muy favorable porque se trata de un servicio nuevo en el país.

No me parecería justo exigir garantías a este concesionario, siendo que no se exigen a los que obtienen concesiones para construir ferrocarriles u otras obras de análoga naturaleza y, naturalmente, mucho menos eventuales que está de que ahora se trata.

Yo no niego que este concesionario pueda fracasar en su intento, pero no diviso tampoco qué peligro puede haber en otorgarle la concesión que pide.

¿Que puede negociarla? Supóngase que así sea; en todo caso el que le suceda adquirirá los derechos del concesionario con sus obligaciones, de manera que en todo caso estará obligado a emprender las obras y establecer el servicio dentro del plazo que le fija la concesión.

Posiblemente el concesionario tendrá que buscar capitales para hacer este servicio, estoy seguro de que el señor Testart no tiene los treinta millones de pesos que propone invertir; de manera que tendrá que organizar una sociedad para traspasar sus derechos, de lo cual obtendrá algún beneficio, como ocurre en todos los casos análogos. Pero si nos opusiéramos a toda obra que no se pudiera emprender sin estos trámites, sin duda que haríamos muy pocas en el país.

Jamás se ha exigido garantías a un concesionario para otorgarle permiso para construir un ferrocarril.

En cuanto a la recomendación que ha hecho el Honorable Senador por Coquimbo, respecto a la ventaja de pedir propuestas públicas para hacer este servicio de aeronavegación, debo decir que el señor Testart es el iniciador de esta idea. A nadie antes que a él se le había ocurrido esto, y no me parece acertado tomar las bases de su proposición para pedir tales propuestas.

Aparte de que creo que el procedimiento de pedir propuestas públicas para establecer un servicio de esta índole, no daría resultados de ningún género; cuando más servirá para retardar la realización de esta idea. Además el señor Testart es un hombre entusiasta, apasionado por su ideal, así como cada uno de nosotros acaricia algún proyecto de cualquiera especie. En cambio, si pensamos que puede venir otra Compañía de navegación aérea a proponernos condiciones más aventajadas que las propuestas por el señor Testart, corremos el riesgo de no conseguir que se realice esta idea. Pasarán los años sin que dejemos realizarse ninguna obra de gran progreso, porque le ponemos toda clase de obstáculos cuando se llega a proponer su realización.

INDUSTRIA ALCOHOLERA

El señor ZAÑARTU (don Enrique).—Ahora quiero aludir al debate que he planteado sobre la industria de los alcoholes.

No he contestado en la sesión de hoy algunas de las observaciones formuladas por el Honorable Senador por Santiago, señor Echenique, porque no he querido quitar el tiempo que ha dedicado el Honorable Senado en la sesión de hoy a otras materias. Pero prometo al señor Senador que en la sesión próxima me apresuraré a contestar sus observaciones.

A COMISION

El señor CLARO SOLAR (Presidente).— Creo que hay unanimidad para aceptar la idea de enviar el proyecto que discutimos por ocho días a Comisión.

Queda así acordado.

PRESUPUESTOS

El señor VALDES.—Yo me permito pedir al señor Presidente que se sirva excitar en forma paternal el celo de los Honorables colegas que son miembros de las Sub-comisiones de Presupuesto, para que asistan a las citaciones que les hacen los señores Ministros. Sé que una de esas subcomisiones ha sido citada diez o doce veces por un Ministro muy activo sin que pudiera trabajar por falta de número.

No es posible que reincidamos en la falta del año en curso de que los presupuestos se aprueben en el mes octavo de la anualidad en que deben regir con su cortejo de inconvenientes e inmoralidades de todo género.

Creo yo, señor, que cuanto se haga por evitar la repetición de esta anomalía vergonzosa, significa buena obra.

Yo ruego al Honorable señor Presidente, que haga uso de su prestigio en este sentido.

Insistiré, señor, sobre este asunto en sesiones que me permitan usar de la palabra con la latitud que el tema merece.

El señor CLARO SOLAR (Presidente). — Creo que los Honorables Senadores tomarán nota de las observaciones del Honorable Senador por Cautín, y tendrán a bien concurrir a las reuniones de las sub-comisiones.

El señor ECHENIQUE.—Por mi parte yo he concurrido siempre a las citaciones que se me han hecho para las reuniones de las subcomisiones de que forma parte.

El señor ZAÑARTU (don Héctor). — Yo no me he referido especialmente al Honorable Senador por Santiago.

Yo formo parte de las subcomisiones de Hacienda y de Industria y Obras Públicas, las cuales han despachado ya el presupuesto de Hacienda y tienen en estudio avanzado el de Industria.

Por lo demás, repito, que son muchas las reuniones que no se han efectuado a causa de la inasistencia de los miembros que las componen.

CLAUSURA DE ALBERGUES

El señor ALESSANDRI. — Leo en "La Nación" de hoy una noticia relacionada con la clausura de los albergues y sobre la cual deseo llamar la atención del Gobierno.

Dice "La Nación" que este asunto de la clausura volverá a entrar en un período de actividad, con motivo de que una comisión de albergados se acercará al Presidente de la República para hacerle presente "la crítica situación en que van a quedar con la clausura de los albergues, por la falta de trabajos que se deja sentir en todo el país.

Siento que se haya ausentado de la Sala el señor Ministro del Interior; pero ruego encarecidamente al señor Ministro de Relaciones Exteriores que está presente, se sirva comunicar a su Honorable colega, la siguiente declaración: el trabajo sobra en todas partes y los brazos faltan.

Yo soy presidente de la Junta de Camino de la Comuna de Ñuñoa, y puedo informar a la Cámara que hemos tenido que elevar los jornales, por trabajos livianos y fáciles como quitar piedras y otros semejantes, a cuatro pesos cincuenta centavos.

Hay una cantidad de otros trabajos, fáciles también, que dándolos a trato, pueden producir a los trabajadores un jornal de siete, ocho y diez pesos.

Aparte de esto, la empresa de tracción eléctrica, necesita trabajadores a quienes ofrece un jornal mínimo de siete u ocho pesos.

En las faenas agrícolas también faltan brazos y por lo tanto, los jornales que se ofrecen son más altos que los que antes se pagaban.

En consecuencia, creo que el Gobierno debe tomar en cuenta todas estas circunstancias al clausurar los albergues.

Sería una buena obra que sus agentes fueran a las comunas de los alrededores y hablaran con los Alcaldes; estoy cierto de que quinientos o más operarios encontrarían trabajo bastante remunerador. Cuatro pesos cincuenta centavos diarios me parece que es suficiente para las necesidades de la vida, y esto sin tomar en cuenta que las mujeres pueden ganar un jornal análogo en algunos trabajos agrícolas, como en la recolección de cebollas y limpias de papales, por ejemplo.

Mi deseo es que el oGbierno tome nota de estas observaciones. Yo mismo estoy dispuesto a dar ocupación a cien operarios si me los remite la Oficina del Trabajo.

El señor ECHENIQUE.—El Ministro del Interior señor Huneeus declaró en esta Sala que los albergues serían clausurados escalonadamente, unos el primero de Noviembre, otros el quince y los restantes el treinta de este mismo mes.

Yo desearía recordar que ya se va acercando la fecha de la clausura tot. l.

El señor TORREALBA.—El Honorable señor Alessandri tiene seguramente razón al afirmar que en Ñuñoa y en algunas industrias podrían tener ocupación cien, doscientos y hasta quinientos operarios; pero debo manifestar a Su Señoría que no se trata de dar ocupación a quinientos sino a varios miles de cesant .

La prensa ha dado cuenta de que se han enviado al Norte tres o cuatro mil trabajadores en la creencia de que allí habrían de encontrar en qué ocuparse; pero las noticias que han dado la misma prensa y algunas comunicaciones particulares manifiestan que toda esa gente no ha encontrado aún trabajo. Por consiguiente, no me parece que en tales condiciones pueda el Gobierno mandar nuevas remesas de operarios.

Los patrones aplaudirán esta actitud del Gobierno, porque ese envío les lleva un excedente de brazos que trabajarán por un salario mínimo que les servirá apenas para comer.

Yo creo que vale la pena, ya que los señores Senadores se han referido a este asunto, que el Sr. Ministro del Interior tenga a bien expresar qué es lo que hay a este respecto; si, efectivamente, se han enviado al Norte, como dice la prensa, grandes cantidades de trabajadores sin que tengan dónde trabajar.

La Oficina del Trabajo
muy considerable con motivo de la
obreros y empleados que hacen los
pero esa Oficina tiene un enorme
gente que está pidiendo que se le
manera que la versión de esta
publicará en la prensa, hará que
envíe sin tardanza los trabajadores
Honorable señor Alessandri que se
la comuna de Ñuñoa.

El señor ALESSANDRI.—Ese
jeto de mis observaciones, señor
El señor TORREALBA.—Yo
sistir en que es conveniente que el
fije en la forma cómo se está
desocupación de los albergues,
envía a los obreros al Norte para
morir de hambre. Me parece que
mente del Congreso al acordar la
estos establecimientos.

Es efectivo que el señor Ministro
rior hizo aquí la declaración a que
el Honorable Senador por Santiago,
nique, de que los albergues serían
en Noviembre; pero también es cierto
ñor Ministro declaró que se harían
necesarias para que esos trabajadores
ran dónde ganarse el pan. De
también pido al Gobierno que cumpla
da declaración, porque sería inhumano
esa pobre gente abandonada, sin
alimentarse.

El señor TOCORNAL.—Yo también
sado lo mismo que el Honorable
Santiago, señor Torrealba.

He creído que no se podían
albergues con un úkase, y dejar a
obreros sin tener los medios de ganar
pero debo declarar que ahora la
cambiado notablemente. Desde luego,
nifestar que no hace muchos días
del Norte—y me refiero a las
tadas por el reciente terremoto—
Valparaíso cuatrocientos hombres para
jos de un canal en una sola de las
de aquella localidad; de manera que
sumir que no haya encontrado trabajo
región, porque si así hubiera sido,
llevado de Valparaíso.

Debo recordar, también, a Su
en pocos días más van a principiar
agrícolas y se nota en todos los
todo en los del Sur, una falta
de brazos, ofreciéndose a los que
trabajar una remuneración suficiente
necesidades de la vida, sin que
tencia que haga producir una baja
Así es que lo que el señor Senador
dice respecto de Ñuñoa que hay
jadores puede decirse de muchas
mente de los campos del Sur.

Por esto creo que si el señor
Interior da facilidades para que
vayan al Sur, toda esa gente encontrará
He querido dar estos datos porque
tan y conviene que se tomen en cuenta.

PETICION DE DATOS

El señor SECRETARIO.—El señor
que pide que se dirija oficio al señor
de Hacienda solicitando los siguientes
1.o Nómina de los actuales miembros
llamada Comisión de Control.
2.o Copias de las actas de las
la citada Comisión, con especificación
miembros que han asistido a ellas
acuerdos que han tomado.
3.o Nómina de los empleados de la
sión citada.
4.o ¿Cuánto se destina en el
1,167 para pago de empleados de la
de Control?
5.o ¿Quién redactó los informes de
da Comisión que figuran como antecedentes
decreto N.o 1,167?
6.o ¿Cuánto destina el citado decreto
pagar estos dos informes?
7.o Detalle de las inversiones
cargo a los fondos provenientes de los
tos a los alcoholes, vinos y cervezas
vigencia de la ley hasta la fecha.
8.o ¿En qué decreto se dió a la
informante nombrada el año 1917
ciones administrativas y de control
industrias de alcoholes, vinos y
hoy pretende ejercer y que no tiene
en el decreto del año 17 que le pidió
te informe sobre dos puntos determinados
El señor ZAÑARTU (don Enrique).—
ría al señor Presidente que pusiera
mi nombre a propósito de la petición
estos datos.

El señor CLARO SOLAR (Presidente)
Terminados los incidentes.
Se dirigirá el oficio solicitado en la
acostumbrada a nombre de los Senadores
Santiago y Concepción, señores Echenique
Zañartu.

El señor CONCHA SUBERCASEAUX
rece que Sus Señorías se van a poner de
El señor CLARO SOLAR (Presidente)
Se suspende la sesión.

—Se suspendió la sesión.
A segunda hora se constituyó la
sesión secreta.

BOX

ANTONINO PARISSI SE PRESENTARA EL PROXIMO SABADO COMO PROFESIONAL EN EL HIPPODROME CIRCO

Froilán Rojas y Fernando Villalba se batirán en 10 rounds el día 2 de Diciembre

El Campeonato Valerio Castro. — Ultimas peleas de la 1.a serie

La velada de hoy en el Cornelio Saavedra Boxing Club

Quintín Romero hará frente en Valparaíso a Gumboat Smith el próximo Domingo

Otras noticias

EL ENCUENTRO ENTRE MANUEL CONTRERAS Y ANTONINO PARISSI

Pasado mañana se efectuará en el Hippodrome Circo el encuentro a 10 rounds por el campeonato de Chile entre los competentes profesionales Antonino Parissi y Manuel Contreras.

Ambos contendores han terminado sus respectivos entrenamientos y se encuentran listos para subir al ring.

Los entrenadores de Contreras tienen muchas esperanzas de que el policial triunfe en los primeras vueltas. Lo mismo pasa en el Centro Ursus, donde ha trabajado el campeón suramericano.

Por nuestra parte, creemos que la pelea del próximo Sábado será muy interesante. El Hippodrome Circo se verá muy concurrido el día de la pelea Parissi-Contreras, pues el público tiene mucho interés por conocer la actuación del nuevo profesional.

EL REFEREE

Ambos pugilistas de común acuerdo han elegido árbitro del encuentro al prestigio deportista señor Salvador Sanfuentes.

Esta es una garantía para el público y para los mismos boxeadores.

Además, como se trata de un campeonato de Chile, la Federación nombrará un jurado para que secunde al referee.

La pelea del próximo Sábado será reñida y del agrado de nuestros aficionados.

La demanda de localidades h aumentado mucho estos últim días. Las entradas están en ver en Galería Alessandri 24-A.; Co fitería Palea; San Diego 780; S Diego 1524, y el Sábado desde cuatro de la tarde en el Hi drome Circo.

LOS AFICIONADOS DE VALPARAISO P SENCIARAN UN INTERESANTE MATC

QUINTIN ROMERO VERSUS GUMBOAT SMITH

Los aficionados porteños, amateurs del buen box, tendrán ocasión el Domingo próximo de asistir a un interesante espectáculo pugilístico, organizado por el empresario señor Agosin, al aire libre en el Stadium Ferroviario y cuyo número principal es la revancha a quince vueltas, entre los pesos pesados Quintín Romero y Gumboat Smith.

Junto con este match de fondo se efectuarán algunos preliminares de gran interés, en que figuran los excelentes profesionales de esta capital Luis Gómez y Arturo Torres, los que lucharán con pugilistas aficionados de Valparaíso.

El interés que ha despertado el match Romero-Smith entre los amateurs del vecino puerto enorme, pues se trata de un ma entre pesos pesados que ocu los primeros puestos del boxeo cional y luego que hay la esper za que el campeón chileno pu derrotar al científico extra ro.

Romero, antes de irse a del Mar, ciudad donde ha s do su entrenamiento, nos h que él creía en esta ocasión derrotar al negro, pues no conforme con su derrota su hace algún tiempo, por es que su estado no era satis rio.

Están, pues, los porteño vísperas de un combate re interesante.

CAMPEONATO VALERIO CASTRO

LAS PELEAS DE ESTA NOCHE EN EL CENTRO TALL

Esta noche en el local del Centro Benjamín Tallman, San Francisco 685, se llevarán a efecto las peleas finales de la segunda serie del Campeonato Valerio Castro, que tiene de premio el valioso escudo, donado por don Enrique Callis.

El programa será el siguiente:

Preliminares:

A. Navarro con J. Santo Lagos, 4 rounds.
D. Alfaro con R. Gorigoitía, 4 rounds.
H. Gómez con J. Arriarán, 4 rounds.
M. Rubio con L. Villalón, 4 rounds.

Pelea de reserva del Centro Tallman en caso de ausen algunas de las del campe entre José Torres con Fe Redoriada, a 5 rounds.

Peleas por el campeonato Castro, a 5 rounds y uno caso de empate.

Retilio Grandi, del Italia
J. Lobos, del Mandujano T.
R. Fajardo, del Tallman
Hernández, del Guerrilleros
V. Núñez, de La Palma
González, del Parissi.
David Hevia, del Levi-I
con A. Alvarez, del Parissi

Las peleas empezarán a P. M.

SIGUEN LOS PREPARATIVOS DE GRAN FIESTA BOXERIL QUE ORGAN EL URSUS ARCO IRIS EN PRO DE L DAMNIFICADOS DEL NORTE

Como hemos anunciado, el próximo Lunes se efectuará en el Pabellón Acrópolis la fiesta boxeril en pro de los damnificados del Norte que organizan los Centros Ursus Arco Iris, Benjamín Tallman y Enrique Madrid.

Profesionales y aficionados se han adherido a esta fiesta y son muchos los que han ofrecido su desinteresado concurso para aliviar en parte la gran desgracia de la provincia de Atacama.

Atalivar Rojas, campeó Iquique tendrá como comp a Luis Aguilera y aprovecha esta oportunidad para ver actuar a este profesional, del cual tenemos muy buenas referencias. Luis Aguilera es un valiente y duro peleador y hará frente a Rojas con perspectivas de éxito.

La comisión organizadora de esta fiesta ruega al comercio y al público en general comprar su entrada a los organizadores o en San Diego 780, Joyería Sportmant.

FELIPE ZUÑIGA B. C.—Local Victoria 617.—Esta noche se llevará a efecto la anunciada velada de este Centro organiza en honor del señor Eliseo Ortega.

El programa es el siguiente:

Oscar Pino v. Manuel Valderrama, 4 rounds.
Augusto Vergara v. Isidro Sáez, 4 rounds.
Pedro Jiménez v. Francisco Rodríguez, 4 vueltas.
4 vueltas entre Rudecindo Duarte v. Aquiles Olivares, revancha.
Pelea de semi-fondo a 5 vueltas entre Luis Soto y Maximiliano Palma.
Match de fondo a 8 vueltas entre Guillermo Villota y Oscar Olivares.

MANUEL ABARCA v. LUIS GOMEZ.— Estos excelentes pesos plumas han firmado contrato a 12 rounds.

Esta interesante pelea se efectuará el 9 de Diciembre en el Hippodrome Circo.

La Empresa organizadora de este match confeccionará un buen programa pugilístico.

FILIBERTO MERY.— Este conocido aficionado se encuentra enfermo de gravedad, se medicina en su casa-habitación, Angamos N.o 235. Rogamos a todos los amigos pasar a visitar a este boxeador.

URSUS ARCO IRIS.—Gutiérrez v. Garrido.—Los conocidos aficionados Diego Garrido y Manuel Gutiérrez se medirán en un match a 6 rounds en el ring del Centro Ursus Arco Iris mañana a las 9.30 P. M.

LA SELECCION DEL CAMPEONATO ANTONIO SIES.— La fiesta de mañana.—Un programa de lo más interesante es el que ha preparado para la noche de mañana el Centro Murillo Reyes en su elegante gimnasio de San Francisco 1120 esq. Av. Matta.

Habrán seis matchs con decisión y guantes de combate entre los mejores alementos del Centro, los que están actualmente empeñados en hacer las eliminatorias para el campeonato Antonio Sies.

Se ha solicitado también una academia del pugilista Villalba con su distinguido manager señor So-

CENTRO DEPORTIVO PABLO MUÑOZ B. C.—El Sábado próximo se efectuará la valada boxeril inter-club de este Centro con el Gregorio Santa Cruz, en la que la pelea de fondo a 8 rounds estará a cargo de Luis Peña (campeón de la Asociación) y José Rodríguez (campeón de los tranviarios); la semifondo, 6 rounds de revancha estará a cargo de Justino Pesoa y Víctor González.

Estos dos Centros han convenido en que del total de la entrada se saque un 10% par ayudar a los damnificados del Norte, que serán enviados al diario "La Nación".

CENTRO ESMERALDA.— Este Centro prepara para el Sábado próximo grandes peleas con decisión en beneficio de los damnificados del Norte con el reciente terremoto. Tomarán parte, entre otros, los señores González, Loza, Marchant, García y muchos otros.

LUIS VICENTINI B. C.— En junta general extraordinaria se acordó llevar a efecto el Domingo próximo la inauguración del ring de este Centro con una función a beneficio de los damnificados del norte.

Habrá acto literario y de box.

La fiesta se verificará en Lastra esquina Picarte.

UN TORNEO DE BOX Y PEDESTRISMO EN LA POBLACION NUEVA ESPAÑA.—El Domingo 3 de Diciembre se efectuará en la Población Nueva España (La Cisterna) un gran torneo de pedestrismo y box con el cual dará por terminadas sus labores el Club Pietro Dorando en 1922.

Las inscripciones para las diferentes pruebas del programa elaborado se reciben en calle Lord Cochrane 699 e importan dos pesos para el triple circuito y un peso para las demás carreras.

GIMNASIO MANUEL SANCHEZ.—Han firmado contrato de pelea los conocidos aficionados Raul Cabrera del Murillo Reyes versus Carlos Guzmán del M. Sánchez; el match de fondo estará a cargo de los excelentes aficionados Oscar Olivares del Felipe Zúñiga versus Raul Meléndez del M. Sánchez, a 8 rounds.

Estos encuentros se efectuarán el Domingo 26, a las 9 P. M.

EL BOX EN PROVIDENCIA.— **Domingo Alvarez y Bonifacio Donoso.**—Con entusiasmo se espera la fecha de este encuentro, que tanto ha preocupado a los aficionados de esa Comuna.

El profesional Manuel Aránguiz, organizador de esta fiesta, ha hecho el arriendo del Teatro Condell, que cuenta con un excelente ring.

PRO - DAMNIFICADOS DEL NORTE.—CENTRO DEPORTIVO CORNELIO SAAVEDRA.—Hoy, a las 9.30 P. M., en su local social, San Miguel 153 este Centro llevará a efecto una interesante velada boxeril, cediendo la entrada total en pro-damnificados del Norte.

El programa es el siguiente:

Cuatro rounds con decisión entre los infantiles Humberto Contreras v. Eduardo Sánchez.

Tres rounds con decisión entre Agusto Leyton v. Fernando Ca bellos.

Cuatro rounds con d
tre Vict v. C
Cuat

B.
aor-
P. M.
to Maldo-
eso, del Cen-
tro as, desafía al
señor er, del Centro
Feli
todas las
ía a Juan
ones que
ntro de 9
Enriqu ficionado
del Pedro Ca a el de-
safío lanzado Rosamel
Solís. Bases, en ntro Pedro Cas-
tro, todos los días, de 6 a 7 P. M.

—Luis Corvalán desafía al oficionado del Club Olpico, señor Miguel Gamboa y pide la revancha al señor Gregorio Cornejo.

Contestar por "La Nación".

—Segundo Gutiérrez desafía a los señores Carlos Pérez y Francisco Chacón. Bases: San Diego 776.

—Eduardo Cereceda, del Luis A. González, desafía a todos los boexadores de 26 kilos de peso. Bases: Río Janeiro 466.

—Eliseo González, socio del Centro Benjamín Tallman, acepta el desafío lanzado por José Ortega. Bases en el Centro Tallman, San Francisco 685. De 8 a 10 P. M. Todas las noches.

—Armando Díaz, desafía a José Espinosa. Bases: en este Centro, Independencia 2503.

—Isauro Valenzuela acepta el reto lanzado por el señor Armando Concha. Bases en este Centro, Independencia 2503, de 8 a 9.

—Oscar Espejo pide la revancha al señor Manuel Rojas, del James Perry B. C.

Bases: Independencia esquina Huidobro, de 6 y media a 9 y media P. M.

—Emilio Rodríguez desafía al señor Manfredo Aranda. Bases. Independencia esquina Huidobro, de 6 y media a 9 y media P. M.

—Alamiro Cabrera, particular, de 54 k., desafía a todos los aficionados del Negrete B. C., hasta 56 k., especialmente al señor Domingo Venegas.

Bases, con Tomás Carrión, en el Centenario B. C.

—José Luis Soto desafía al señor Gregorio Cornejo a un match revancha, en las condiciones que el señor Cornejo desee, para firmar contrato puede pasar hoy desde las 9 P. M. adelante, en el Centro Sportivo de Choferes: Aliro González, Ejército 720.

—Delfín Díaz, desafía a Carlos Donoso en las condiciones que él desee.

—Segundo Abarca desafía al señor Manuel Sepúlveda, Bases: Nataniel 885, de 7 a 9 P. M.

—Luis A. Toledo, acepta el desafío lanzado por el señor Carlos Carrasco, del Bernal B. C., y le ruega que pase a firmar contrato de pelea en el Gimnasio de este Centro, de 9 a 10 P. M. Santos Dumont (Rosario) 1112.

Manuel Ríos desafía a todos los aficionados de 57 a 58 kilos de este mismo Centro. Bases en Santos Dumont 1112.

—Manuel Lizama, del Carpentier, desafía a Manuel González.

—Raúl Vega, del Carpentier. desafía por última vez a los de la capital de 33 kilos.

—Domingo Valdés, del Carpentier, desafía a Ricardo Meneses.

MALTAN 18

PURO

EL PAN COTIDIANO DE LOS NIÑOS

TONICO INMEJORABLE

De venta en todas las boticas

tre Luis Leyton v. Manuel Borruas.

Cinco rounds con decisión entre René Contreras, campeón de este Centro v. José Cañas, campeón del Guante B. B.

Cuatro round con decisión entre Primitivo Cubillos v. Luis Cantillana.

Match semi-fondo a 6 rounds
con d tre Moisés Torres
v. oz.
10 rounds con
ate en-
iano

—Marián
tier, desafía a
tro Covarrubias. Bas
dos estos matchs, en Cuevas 1329.

—Gilberto González, de 48 kilos, desafía a todos los aficionados de su peso del Centro Esmeralda.

—Manuel Rojas, de 75 kilos, desafía a Horacio Smith, del Ferroviario, y José M. Fernández, de la Maestranza de San Bernardo.

—Luis Cruz, del Arauco, desafía a Luis Leiva y Angel Mendoza.

—Humberto Ovalle, del Arauco, desafía a Rodolfo Miranda y Lupercio Inostroza.

—Manuel Valenzuela, del Arauco, desafía a Humberto Gómez, del A. Prat.

—Querubín Valdés, del Arauco, desafía a José Fernández, del Ferroviario. Bases para estos encuentros: Cueto 1235, todos los días, de 8 a 10 P. M.

—Juan Salazar desafía a Agustín Ríos, Carlos Reyes, Gabriel Basualto y Juan Zúñiga. Bases: Rosas 3052, de 7 a 9 P. M.

—Justino Pezoa desafía a Orlando Sánchez, Luis Eduardo Castro y Gregorio Cornejo. Bases: Rosas 3052, de 7 a 9 P. M.

Pedro Reyes desafía a Alejandro Villalobos, Juan Franz y a todos los de 50 kilos. Bases: Rosas 3052, de 7 a 9 P. M.

—Juan Salazar pide la revancha a Filiberto Mery y a Samuel Ramírez. Bases: Rosas 3052, de 7 9 P. M.

—Alberto Soto, aficionado de 48 kilos, desafía a Zenón Canales en las condiciones que él desee. Bases, con el señor L. Farrer P.

—Luis A. Bravo desafía al vencedor del match Petit-Santi. Bases: Avenida Condell 2105.

—Carlos Díaz, de El Guante F. C., desafía a todos los boxeadores del Jorge Carpentier, de 43 kilos, especialmente a Armando Zúñiga. Bases: Chacabuco 11-A.

—Rosamel Solís desafía a Enrique Mourgues, del Pedro Castro B. C., entendiéndose desde luego como primera condición que el producto total del match serviría para incrementar los fondos pro-damnificados del Norte. Bases: Centro 1.o de Mayo, los días Martes y Jueves, de 9 a 11 P. M.

—J. Tránsito Fuenzalida, del Carpentier, desafía a Wenceslao Duque Rodríguez.

CITACIONES

Murillo Reyes B. C.—Cita a junta general para esta noche, a las 9 en su local social.

Arturo Prat B. C.—Cita para hoy a sesión, a las 8.30 a todos sus socios.

Enrique Madrid B. C.—Cita para hoy, a las 8 P. M., a junta general en su local de costumbre.

TURF

PROGRAMA COMPLETO PARA LAS CARRERAS DEL SABADO EN EL CLUB HIPICO Y DEL DOMINGO EN AMBOS HIPODROMOS

CLUB HIPICO

SABADO 25

Primera carrera
A las 2.30 P. M.

Premio VALLENAR.—1,500 mets.—Para caballos de tres años nacidos en el país, ganadores de una o dos carreras.—Peso: 54 kilos.—Recargo de tres kilos a los que hayan ganado dos carreras.—Inscripción: $ 30.—Premio: $ 3.000 al 1.o

	Kilos		Kilos
Ximena.	55	Black King.	52
Adriático.	54	Fanfarrona.	52
Don Gonzalo	54	Florada.	52
Greetings.	54	Piltrafa.	52

Segunda carrera

Premio HUASCO. — 1.100 metros.—Para caballos de tres años que no hayan ganado.—Peso 56 kilos.—Inscripción: $ 40. — Premio: $ 4.000 al 1.o.

Balmoral.	56	Blue Eyes.	54
Jilguero.	56	Bustle.	54
Mamarracho.	56	Glu.	54
Pelendón.	56	Gran Dama.	54
Ronzal.	56	Speciality	54
Adición.	54	Xama.	54
		Xilopie.	54

Tercera carrera

emio FREIRINA. — 1,400 me- —Para caballos de cuatro años s que no hayan ganado más de 000.—Peso: 48 kilos.—Recargo kilo por cada $ 1,000 ganados remios.—Recargo extra de tres a los que hayan ganado dos o s carreras desde el 1.o de Julio presente año.—Inscripción: $ 30. Premio: $ 3,000 al 1.o.

spadaña.	56	Himalaya.	51
Indino.	56	Gorgonzola	50
Rocier.	56	Popy.	50
Finisterre.	54	Prontitud.	50
Pillullo.	54	Furgón.	48
Bizerta.	53	Maryland.	47
Variable.	53	Loma Blanca.	46
Witchcraft.	53	Tombola.	46

Cuarta carrera

remio CHAÑARAL.—1.100 me- —Para caballos de tres años, o hayan ganado.—Peso: 56 ki- Inscripción: $ 40.— Premio: al 1.o

al.	59	Fomina.	54
ndel.	56	Guernsey	54
ro.	56	Inés de Suárez.	54
uvenal.	56	Potasa.	54
Negro.	56	Tierra Blanca.	54
P. d'Or.	56		
Richmond.	56		
	56	Xilene.	54

Quinta carrera

LDERA—2.000 metros. que no hayan ganado 000.—Handicap.— Ins- .—Premio: $ 3,500 al

	58	Clavileño.	53
	56	Comunera.	52
	55	Jadil.	50
	54		

Sexta carrera

o ATACAMA.—.1.800 me- s.—Para caballos que hayan ganado más de $ 20,000.—Handicap. —Inscripción: $ 40.—Premio: 4,000 esos al 1.o

Welladay.	58	Harold.	53
Bordeaux	57	Camueso.	52
Egalité.	56	Tiránica.	42
Poincaré.	55		

Sétima carrera

emio COQUIMBO—1.600 metros. a caballos de cuatro años y más hayan ganado más de $ 10.000 o más de $ 25,000.—Peso: 45 ki- —Recargo de un kilo por cada 000 ganados sobre el mínimum 10,000.—Recargo extra de tres a los que hayan ganado dos o carreras desde el 1.o de Julio resente año.—Inscripción: $ 35. mio: $ 3.500 al 1.o

Octava carrera

lo GRACIELA.—1,100 me- Para todo caballo ganador de 00 o más.—Handicap.— Ins- n: $ 30.—Premio: $ 3,000 al

mond.	58	Alavy.	49
ger.	57	Virgilio.	47
Paimpolaise	55	Copayapú.	46
Provenza.	50	Toldilla.	46

DOMINGO 26

Primera carrera, a las 2 1\|2 P. M.

Premio QUO VADIS?— 1,600 metros.— Para caballos de 3 años nacidos en el país, que no hayan ganado.— Peso: 56 kilos.— Inscripción: $ 40.— Premio: $ 4,000 al 1.o.

	Kilos		Kilos
José Gener	56	Garonne	54
Juvenal	56	Glu.	54
Atorrante	56	Guernsey.	54
Old Gin	56	Pitimini	54
Tatcho	56	Speciality	54
Xenil	56	Xama	54
Adición	54		

Segunda carrera

Premio QUEEN BERTHA.— 2,000 metros.— Para caballos de 3 años ganadores de una o dos carreras que no sean clásicas o reglamentarias. —Peso: 54 kilos.— Recargo de 3 kilos a los ganadores de dos carreras.— Inscripción: $ 30.— Premio: $ 3,000 al 1.o

Jadil	57	Nunca Visto	54
Quilipín	57	Xirgú	52
Madagascar.	55		

Tercera carrera

Premio QUEEN OF HEARTS.— 1,400 metros.— Para caballos de 4 años y más que no hayan ganado más de $ 30,000.— Handicap.—Inscripción: $ 30.— Premio: $ 3,000 al 1.o.

Ofensivo	58	Toldilla	45
Papagayo	46	Bilanz	44
Copayapu	48	Eylau	43
Rábida	46	Pega-Pega	43

Cuarta carrera

Premio QUEEN CITY.— 1,400 metros.— Para caballos de cuatro años y más que no hayan ganado más de $ 30,000.— Handicap.—Inscripción: $ 30.— Premio: $ 3,000 al 1.o.

Calembour	62	War Queen	53
Rentería	58	Emily	52
Tiránica.	58	Witchcraft.	52
Kalmuco	56	Chacolí	51
Telilla	56	Espadaña	51
Kiss-me.	55	Prontitud	51
Telinga	55	Tómbola	44

Quinta carrera

Premio QUIDORA.— 1,800 metros.— Para caballos que hayan ganado más de $ 10,000.— Handicap. —Inscripción: $ 35.— Premio: $ 3 mil 500 al 1.o.

Etón.	61	Picacho	52
Welladay	56	Carbón	50
Gloriola.	54	Egalité	48
Poincaré	53		

Sexta carrera

Premio LA COPA.— (Clásico).— 3,200 metros.— Para 3 años y más. —Peso de reglamento.— Inscripción: $ 70.— Ratificación: $ 80 el Lunes antes de la carrera.— Premio: $ 15,000 y un objeto de arte al 1.o.

Salpicón	61	Chile	58
Falkland	58		

Séptima carrera

Premio QUEEN LEAF.—2,400 metros.— Para caballos que no hayan ganado en distancias mayores de 2,000 metros. — Handicap. — Inscripción: $ 40.— Premio: $ 4,000 al 1.o.

Etón	64	Tande.	44
Welladay	60	Tiradente	44
Harold	55	Papamoscas	43
Carbón	54	Atorrante	40
Helyette	46		

Octava carrera

Premio QUENOTTE.— 1,100 metros.— Para caballos que hayan ganado más de $ 10,000 y no más de $ 40,000.— Peso: 50 kilos.— Recargo de dos kilos por cada $ 5.000 ganados sobre un mínimum de $ 10 mil.— Inscripción: $ 30.— Premio: $ 3,000 al 1.o.

Mahmond	57	Calembour.	50
Danger	54	Kilimanjaro	50
Fugitiva	54	Shackleton.	50
Predilecta	54	Prisca	48
Alavy	52		

HIPODROMO CHILE

Primera carrera

Premio DRESDEN.—900 metros

	Kilos		Kilos
Cambio.	58	Gordiano	[illegible]
Richmond	57	Imola	[illegible]
Pelendón	57	Juanilla	[illegible]
Danaide	56	Judex	[illegible]
Rime.	56	Speciality	[illegible]
I. de Suárez	56	Glenley	[illegible]
Tarnopol	55	Xilene	[illegible]
Xama	55	Imbécil.	[illegible]
Potasa	54	Fomina.	[illegible]
Canta Rana	54	Gran Liga	[illegible]
Cagoule	53		

Segunda Carrera

Premio DASH. — 1,200 metros

Galtero.	58	Iguazú	[illegible]
Sardónica.	55	Holgazán	49
Pillullo	54	Fomina.	[illegible]
Arras	53	Miguel	48
Rubicón.	52	Hostess.	42
F. Out	52	Honduras	[illegible]
Rezongona.	51		

Tercera carrera

Premio DARING—1,200 metros

Honolulu	58	Peyuco	[illegible]
C. de Masa	54	Ferrocarrilero	48
Alicahue	54		
Turquestán	54	Sensation	47
Piltrafa	53	Gran Maestre	[illegible]
H. Clay	51	Naveta	44
Wild Girl	50	Flanders	[illegible]

Cuarta carrera

Premio DON JOSE. — 1,200 metros:

Tenorio	58	Priora	51
Loto	58	Taglioni	50
Espadaña.	55	Yo	[illegible]
Sperata	54	Slava	47
Herodoto	52	Injuria	44
Poruña.	52	Trigo	[illegible]
Mulato	51	Hara Kiri.	41

Quinta carrera

Premio DUAL. — 1,900 metros:

Frangollo	58	Samaniego	50
Graciosa	55	Malvaloca	47
Matadora	52	Masanielo	46
Agosto	52		

Sexta carrera

Premio DESPRECIO.— 1,200 metros.

Filoche	58	Xeroxis	[illegible]
Octubre	57	Francesita	[illegible]
Elmore	56	Asiático	[illegible]
Slogan	55	Porridge	[illegible]
Albaycín	55	Pajarita	[illegible]
Estrella	50		

Sétima carrera

Premio DALILA. — 1,200 metros

Borgue.	64	Telilla	48
Kilimanjaro	52	Farrutín	47
B. Rose	52	Navira	[illegible]
La Nuez	51	Riodina	43
Fagra	49		

PLOMO

Ofrecemos plomo en planchas y en lingote, cañerías de plomo, bajadas, zoquete y sifones.

Casa Santiago Webb & Co.

ESTADO 156-170

Casilla 1767.—Teléfono Inglés 3176-3177

Su cuenta por alumbrado será más reducida y tendrá la mejor luz.

Si en el alumbrado de su casa usa de preferencia LAMPARILLAS

PHILIPS

las más económicas y durables.

En venta en todos los almacenes eléctricos

IMPORTADORES

MORRISON & CO.

AHUMADA 65 - 77 :: SANTIAGO

Sub-Agentes, Raab, Rochette, Roca y Cía., Estado 235

CUAJO DE CHR. HANSEN'S

CON VEINTE CENTAVOS DE CUAJO HANSEN SE CORTAN OCHENTA LITROS DE LECHE

NO LO OLVIDE Ud.

En venta donde:

URETA y Cía.

BANDERA 185.— CASILLA 1340.— SANTIAGO

Nov-24

NUESTRAS ACTIV

SANTIAGO CUENTA CON UN NUEVO CAMPO DEPORTIVO

UNA VISITA AL ESTADIO QUE LA ASOCIACION DEPORTIVA DE LA CAJA HIPOTECARIA POSEE EN EL LLANO SUBERCASEAUX

El Domingo se inaugurará el local con una fiesta deportivo-social

Bajo la iniciativa de los personales de la Caja de Crédito Hipotecario, Caja Nacional de Ahorros y Caja de Ahorros de Santiago, la ciudad podrá contar muy en breve con un Estadio que constituirá uno de sus verdaderos orgullos. Es hermoso constatar que a impulso de la iniciativa privada,

EL FRONTIS DEL ESTADIO

poco a poco la capital de la República cuente con estos sitios para el fomento de las actividades al aire libre que representan un factor importante en el progreso cultural y físico de nuestros conciudadanos.

Los empleados de las tres instituciones bancarias nombradas, anhelosos de poseer un terreno deportivo propio, constituyeron la Asociación Deportiva El Llano, formando al mismo tiempo una sociedad anónima compuesta de 500 acciones para iniciar la construcción del Estadio. Con esta base se comenzaron los trabajos en Marzo del año en curso y con la eficaz ayuda de la Dirección de la Caja Hipotecaria que les ha anticipado con facilidades los fondos necesarios, han podido proseguir rápidamente en el logro de sus nobles aspiraciones.

El local que se escogió fué una extensión de terreno de 32,000 metros cuadrados, ubicada en el Llano Subercaseaux, frente al Hospital Mixto, más o menos a 5 cuadras de los carros de San Diego.

El Estadio

En la tarde de ayer tuvimos oportunidad de hacer una visita, acompañados de algunos directores de esta nueva entidad deportiva al local del Llano Subercaseaux. En verdad, recibimos una grata sorpresa al encontrarnos frente a un terreno deportivo que constituye ya uno de los más hermosos de la ciudad y que representa, atendiendo al poco tiempo que se ha empleado en su reparación y arreglo, un esfuerzo magno, digno de todo encomio.

Recorrimos minuciosamente las distintas aposentadurías del local y quedamos convencidos, que una vez terminados todos los trabajos que se proyectan, será sin disputa, uno de los mejores Estadios del Continente y un modelo en su género.

El golpe de vista que presenta es realmente hermoso, rodeado de campos y jardines y ostentando al frente la majestuosidad de la cordillera y en sus costados tupidas avenidas de álamos.

Ya están terminadas, al lado Sur Oriente, tres cómodas y amplias canchas de tennis, con baldosas especiales y ásperas, únicas en su género y un anexo consistente en un chalet elegante de cemento armado, exclusivo para este deporte, con instalaciones separadas para ambos sexos; una cancha de foot-ball de dimensiones reglamentarias, perfectamente nivelada y cubierta de césped, en sus contornos una pista para carreras planas, cuyo perímetro es de 400 metros y

mente al Sur Poniente una pérgola para un rosedal; más allá, un poco hacia el Norte, un gran invernadero de cristal y fierro, jardines, kioscos, ramadas, etc.

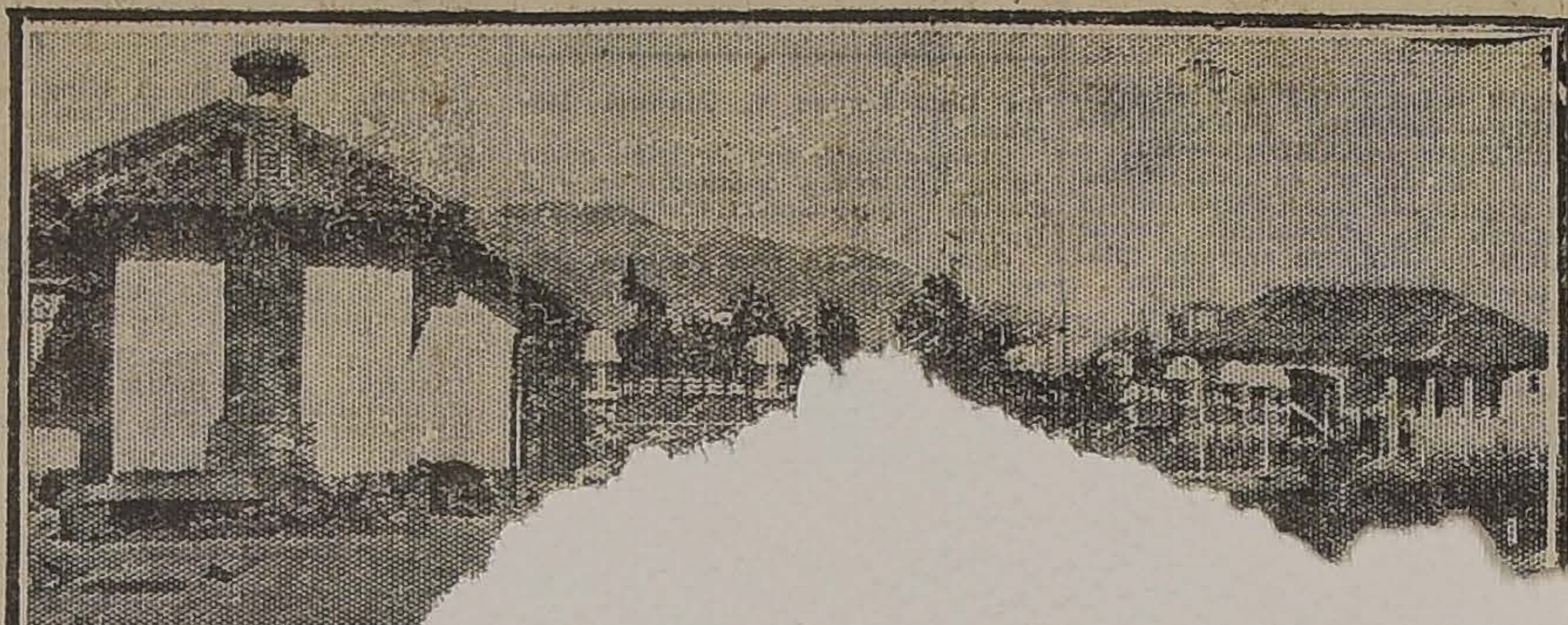

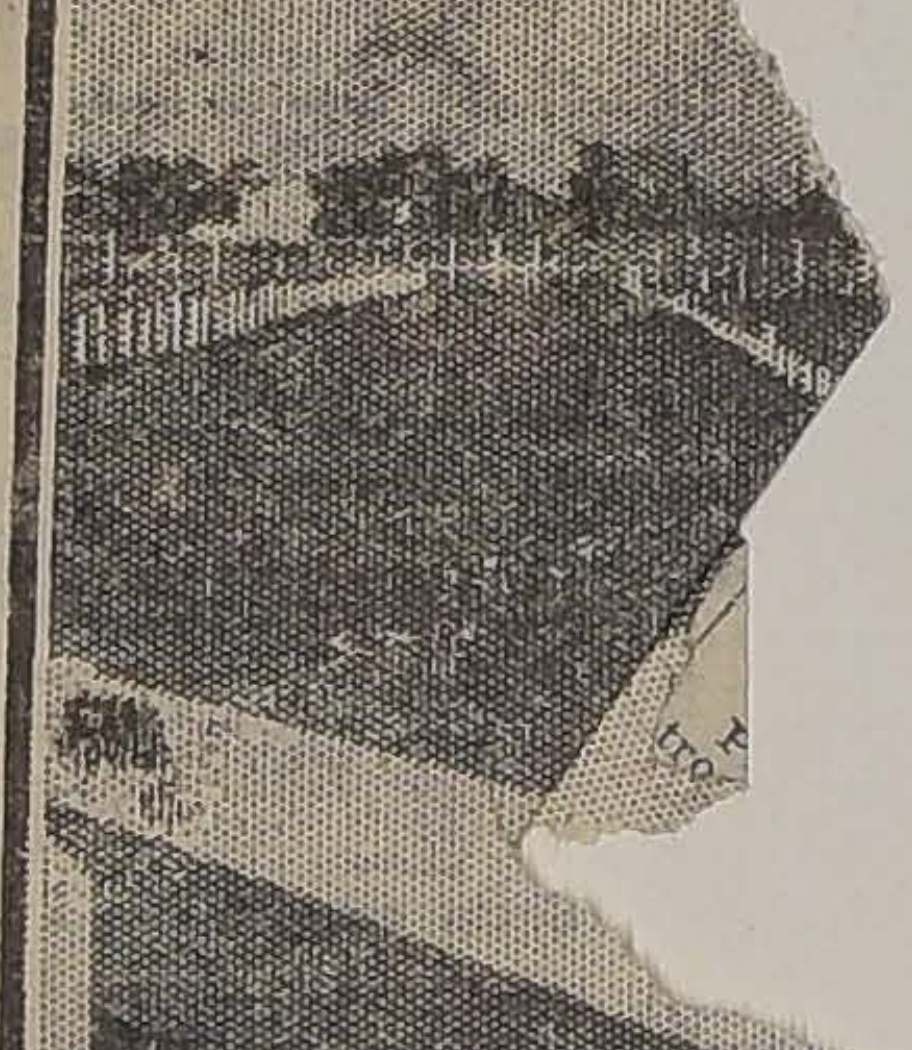

LA CA

LAS TRIBUNAS DE LAS CANCHAS DE TENNIS EN CONSTRUCCION

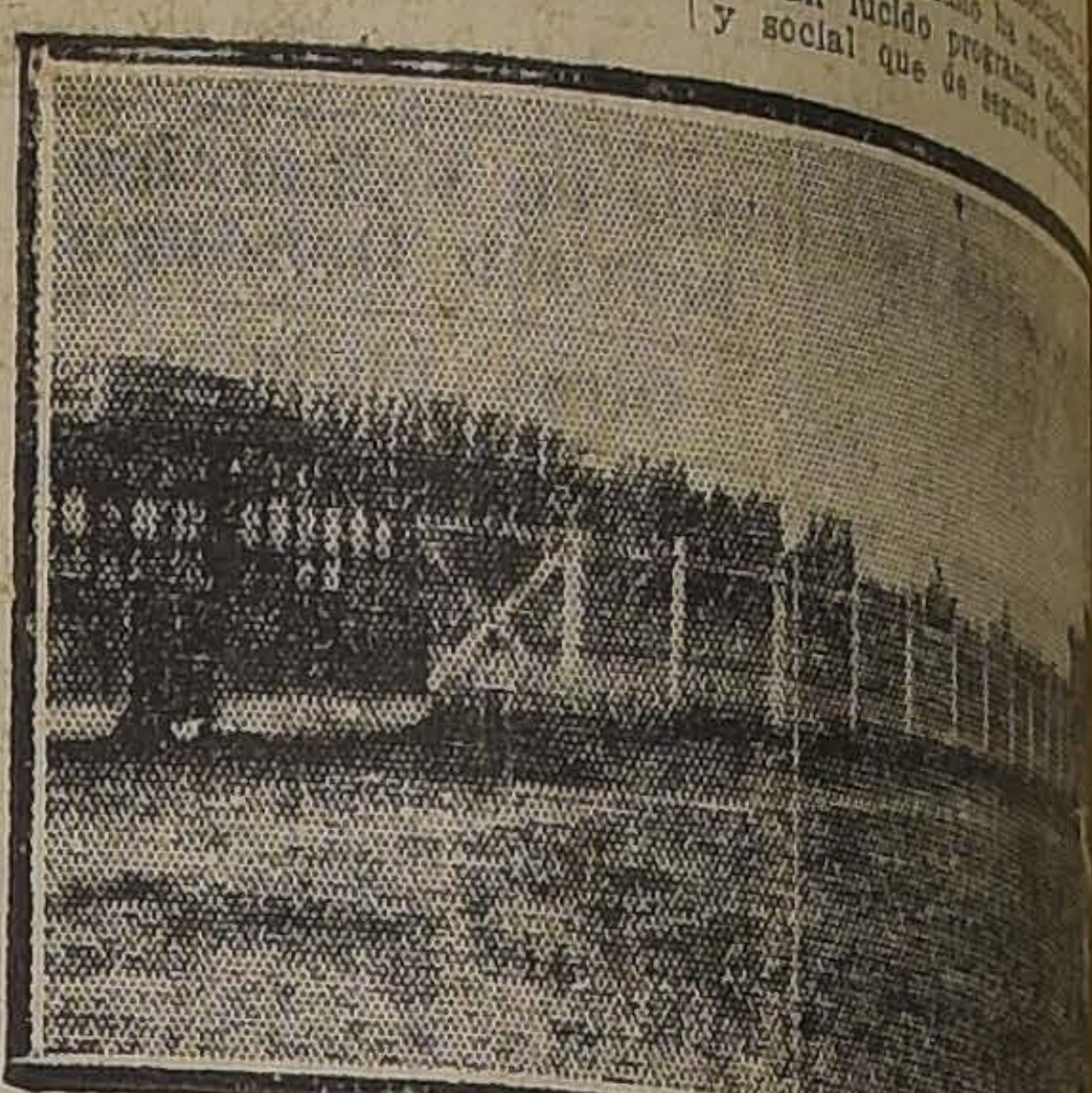

UNA DE LAS ENTRADAS LATERALES Y EL INVE

pas, etc., e inmediatamente atrás,
na amplia piscina de natación que
ndrá 30 metros de largo con 18
ancho y su mayor profundidad
1.80 metros. Se colocarán ba-
das interiores a fin de que pue-
internarse los que no sepan
ar.

Directorio de la Asocia- ón Deportiva El Llano

directorio de la institución
compuesto por las siguientes
nas:

esidente honorario, don Luis
os Borgoño.

esidente, señor Francisco Ba-
ondes.

cretario, señor Raúl Gonzá-
R.

osecretario, señor Ernesto He-

sorero, señor Humberto Con-
s.

btesorero, señor Ramón Gu-
.

ectores, señores Manuel Sa-
odríguez, Eugenio Domín-

guez, Ernesto Agüero, Lu
lle y Antonio Antúnez

La Inauguración del Est

En la tarde del Domingo
mo se verificará la inaug
oficial del Estadio.

Para el efecto, la Asocia
portiva El Llano ha
do un lucido programa de
y social que de seguro

especial brillo. Concurri
senciar el acto
dos los socios y
tados, entre los cuales
tinguidas personalidades
tro mundo político
social y las familias
tativas de nuestra soci

Se desarrollará el
grama deportivo:

I. Campeonato de
tidos de singles y dobles

II. Campeonato de
las siguientes pruebas:

a) 100 metros.

b) 200 metros.

c) 400 metros.

d) Saltos largo y de
pulso.

e) Lanzamiento de
bala.

f) 400 metros
III. Partido de foot

En estas pruebas
exclusivamente los
nistas de la Asociación

Terminada la parte
se desarrollará una
en las canchas de tennis

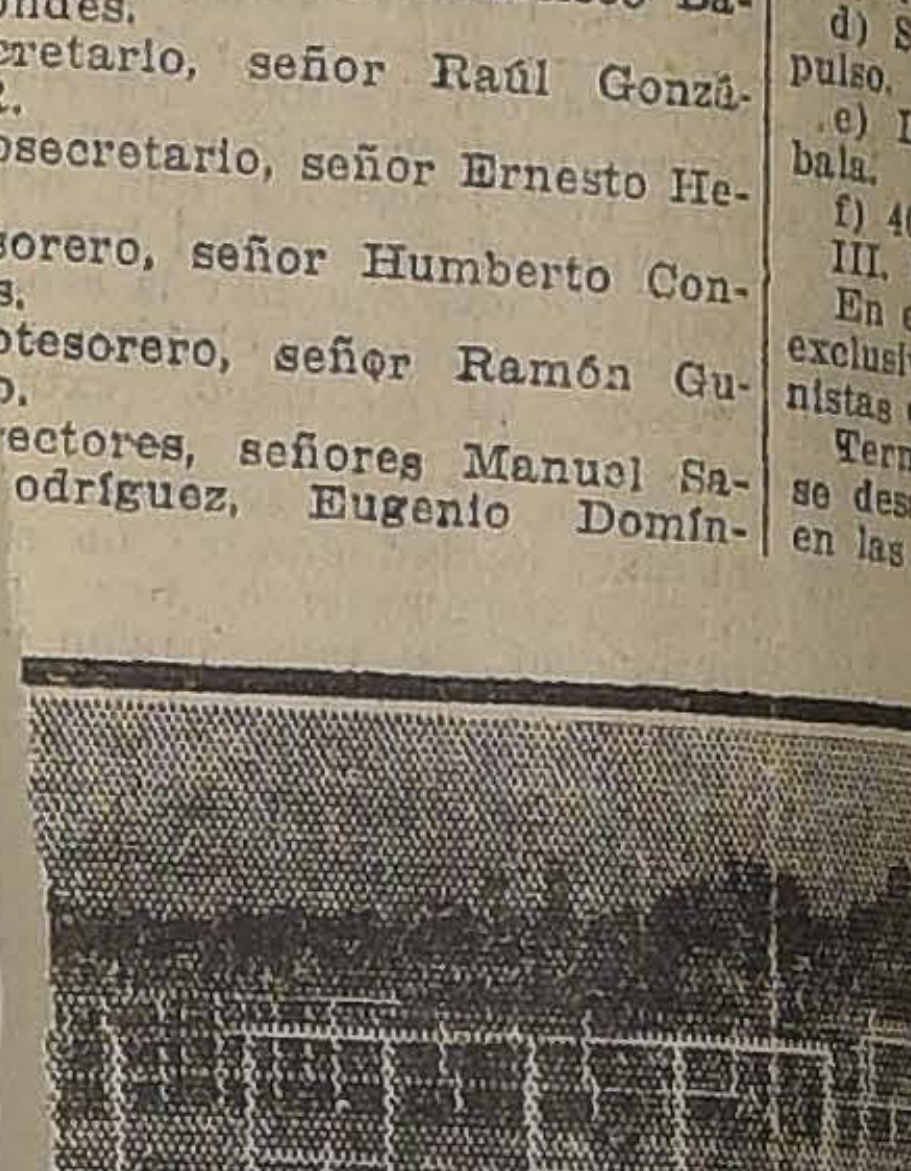

LAS TRES CANCHAS DE TENN

GUIA PROFESIONAL

ABOGADOS

GABRIEL AMUNATEGUI
SALVADOR DE LA VEGA
Estudio, Morandé 235 Int. 2-6. Casilla 3091. Teléfono 1963.

ERNESTO BARROS JARPA
Atiende sus asuntos profesionales el señor Agustín Barros Jarpa, en Morandé 235.

LUIS CONSTENLA
Abogado
Morandé 450. Segundo piso. Asuntos civiles y criminales.

LUIS MALAQUIAS CONCHA S.
Asuntos civiles, criminales, accidentes, apelaciones. Compañía 1065, casilla 1038.

PEDRO DAZA BRANTES
LIVIO ROJAS A.
Morandé 440. Cas. 2513. Teléf. 2951.

ALBERTO DURAN B.
Huérfanos [illegible]. Of. 8. Casilla 2914.

NICANOR ELGUETA
Galería Alessandri 19-A. Tel. 586. Asuntos civiles, comerciales, mineros y criminales.

GALVARINO GALLARDO NIETO
Ahumada 168, altos. Teléfono 2343.

OSVALDO HEVIA L.
Morandé N.o 244. Casilla 1831.

JUAN ANTONIO IRIBARREN
Consultas, defensas, asuntos administrativos. Estudio: Estado 91, Oficina 25, de 2 a 6.

RAMON SEGUNDO JIMENEZ
Abogado, Galería Alessandri 17, piso segundo, 10-11, 4-6.

MANUEL MERINO E.
LUIS MERINO E
Bandera 166. Tel. 2077. Cas. 2407. 10-11 y 4.30-6.

FIDEL MUÑOZ RODRIGUEZ. — GUSTAVO CANO PEZE. — Abogados. — Huérfanos 1163. Bolsa de Productos.

LORENZO MONTT
AMBROSIO MONTT WILMS
Compañía 1207. Teléf. 2307.

MANUEL OLIVA
Galería Alessandri 15-A. Teléfono 3203. Juicios civiles y criminales.

BERNARDINO LEIVA
Bandera 552.

ROBERTO DE PETRIS
ARISTIDES ROVCA V.
Abogados. Galería Alessandri 25, casa 2.o piso. Teléfono 155. Casilla 4044.

ANTONIO PLANET C.
Especialmente cuestiones comerciales. Estudio: Bandera 166. Cas. 4034. Tel. Ing. 1137. 10-11 A. M. 4-6 P. M.

ALFONSO REVECO
Especialmente causas comerciales, Nueva York 69, frente edificio Ariztía. Teléfono 455.

EMILIO TAGLE RODRIGUEZ
Huérfanos 840. Tel. 2018. Atiende preferentemente asuntos comerciales y mineros, 3-4.

AUGUSTO VICUÑA SUBERCASEAUX
Abogado. Huérfanos 1719. Teléfono 1770.

LUIS FIDEL YAÑEZ
Defensor de Ausentes y de Obras Pías. Moneda 935.

HUMBERTO YAÑEZ VELASCO
Trasladó su estudio. Agustinas 673. Tel. 1014.

EVARISTO MOLINA HERRERA
Asuntos criminales, civiles, comerciales. Particiones, apelaciones, casaciones. Compañía 1053. Cas. 1175.

LUIS VERGARA ZAÑARTU.
Abogado
Estudio: Gálvez 90. — 2 á 4 P. M.

NOTARIO

FERNANDO ERRAZURIZ TAGLE
Notario abogado. Bandera 345. Casilla 926. Teléf. 3824.

INGENIEROS

ALFREDO LEA-PLAZA
Santiago, Huérfanos 2334. Of. Moneda 1168. Teléf. 137.

MEDICOS

Dr. ITALO ALESSANDRINI L.
Cirugía y ginecología. Consultas: de 1-3. Merced 324. Teléf. 3555.

Dr. AMENABAR OSSA
Oculista, 14 años Europa, 3 años médico-director Hospital de Ojos condado Staford (Inglaterra). Merced 494, de 1.30-4. Teléf. 602.

Dr. ARNELLO
Cirugía, anestesia general, venéreas. García Reyes 7. De 12-3; Hospital San Vicente, 4-6.

Dr. AGUILAR
Cirugía general, ginecología, sífilis. De 1-3. San Isidro 229.

Dr. ALCAINO
Oídos, nariz, garganta, vías lacrimales. Dieciocho 257. Tel. 257. 2-5.

Dr. BARRENECHEA
Oculista y especialista en oídos, nariz y garganta. Estado 91.

Dr. ARTURO BARRAZA A.
Vías urinarias, sífilis. Puente 557. 3-6.

Dr. BISQUERT
Vías urinarias, sífilis. Moneda 859. De 3-6. Cas. 2563. Tel. 953.

Dr. JULIO BUSTOS
Médico de ciudad de Santiago. Medicina interna, niños, sífilis. Recoleta 707. De 2-4.

Dr. BORQUEZ SILVA
Estudios Europa. Pulmón, corazón, estómago, intestinos, Rayos X. 3-6. A. Prat 80. Tel. 19. Matadero.

Dr. BRAGA CASTILLO
Rayos X. Merced 135. Tel. 1393. Consultas: de 9-10 y 1-4.

Dr. BUSTOS
Ojos, nariz, garganta. 1-4. Teléf. 2204. Merced 815.

W. E. COUTTS
Sífilis, vías urinarias. 3-6. Tel. 1314. San Martín 366.

Dr. ALDO CONTRUCCI
Estudios Europa, medicina interna, sífilis. Agustinas 1729. 2-4. Tel. 3340.

Dr. LEONIDAS CORONA T.
Laboratorio Clínico. Delicias 368 (frente a Estado). 3-5. Tel. 2483.

Dr. CHARLIN
Profesor de enfermedades de la vista. Consultas 3-6. Compañía 2115. Tel. 2632.

Dr. RODOLFO CASTILLO S.
Oído, nariz, garganta. Consultas 2-5. Se trasladó a Delicias 1164.

Dr. EDUARDO CRUZ-COKE L.
Medicina interna. Merced 305. 3.30-5.

Dr. CAMPOS MENDEZ
Medicina interna. Enfermedades y desórdenes sexuales. 10-12; Alameda 852.

Dr. CROIZET
Profesor de la Facultad de Medicina. Regresó de Europa. Consultas 1-3. Dieciocho 191. Tel. 637.

Dr. LEON CHONCHOL
Medicina general. Rayos X. Sífilis, piel, venéreas. Consultas 2-5. San Antonio 40.

LABORATORIO CLINICO
de los doctores O. Letelier G., W. Fernández B. y R. Herrera V., San Antonio 451. Cas. 2886. Tel. 3692. Leche, desgarros, etc. Cultivos. Autovacunas. Exámenes parasitológicos. Tumores.

DR. E. DAVILA H.
Estudios Europa. Medicina interna. Laboratorio, de 5 a 7. Castro 31.

IGNACIO DIAZ MUÑOZ S.
Medicina general, vías urinarias. Exámenes completos sangre, orina. 2.30-4.30. Bandera 574. Tel. 2424.

Dr. CASTAÑEDA IGLESIAS
Ex-médico residente Hospital Niños. Trasladóse Compañía 1839. Teléfono 254. De 1 1/2 a 3 1/2.

Dr. CARLOS DOREN N.
Enfermedades de señoras. Ci
gía, Monjitas 536. Teléfono ing
2571. Consultas: de 1 a 4.

Dra. JULIA CLAVERIA
Medicina general. Niños, tratam
to del asma. Consultas: 1-3. Ca
10

Dra. JUANA DIAZ MUÑOZ
Especialista enfermedades seño
niños. 4-6. Delicias 858. Tel.

Dr. ROBERT DE LA MAHOT
Estudios París, Berlín, Médico
pital San Juan de Dios. Espec
ta enfermedades corazón. El
cardiografía. Rayos X (Ortodi
fía). Poligrafía. Compañía 1978
3 1/2 a 5. Casilla 3343.

Dr. DIMITSTEIN
Agustinas 1305, esquina T
nos. Rayos X. Medicina gen
especialmente: corazón, pul
estómago e hígado. 1-4. Telé
3848.

Dr. DIAZ VELASCO
Medicina interna, niños, sífilis, 2 a 4. Vergara 474. Tel. 236 Parque.

DR. RODRIGO DONOSO GAETE
Medicina interna. Consultas: 5.30-7. Santo Domingo 1477. Teléfono 256.

DOCTOR GEORGES DAUBAS
Consultas 2-4 1/2. Amunátegui 36. Teléf. Ingl. 3679.

DR. DODDS
Cirugía huesos, injertos óseos; cirugía cráneo-cerebral, de la médula, y nervios. Estudios EE. UU. Europa. 21 de Mayo 678.

DR. ESPINA
Rayos X. Medicina interna. Estudios Europa. Delicias 1225, esq. Gálvez. Teléf. 2102. De 1.30-4.

DR. FUENZALIDA CORREA
Cirugía, ginecología, partos. Merced 663. De 1-3.

DR. FUENZALIDA BRAVO
Profesor, exito enfermedades de niños. Merced 660. Teléf. 1121. 2-4.

DR. FONTECILLA
Estudios en Europa. Afecciones pulmonares y nerviosas. Rayos X. Delicias 1626.

DR. GARCIA COLLAO
Ojos, nariz, garganta y oídos. San Antonio 148. De 4-6.

DR. ENRIQUE GONZALEZ H.
Estudios Europa, especialmente estómago, intestinos, hígado, diabetes, obesidad, reumatismo. Ejército 644. De 1-3.

Dr. Carlos Garcés Baeza
Delicias 1276. Teléf. 3747
Laboratorio Clínico, Rayos X. Medicina interna. De 1 a 5.

DOCTOR GIANELLI
ESTUDIOS EUROPA
Sífilis, Piel, Vías urinarias. 21 de Mayo 562. Consultas de 2 a 6

DR. ARISTIDES GONZALEZ C.
Profesor extraordinario. Obstetricia, enfermedades señoras, 1-3, Casilla 1551. Teléf. 2789. Agustinas 629.

DR GREENE
Regresó Europa. Cirugía, Ginecología. San Martín 509, esquina Catedral. 2-4. Teléf. 2860.

GONORREA E IMPOTENCIA
Debilidad vital y gonorrea con sus afecciones prostatitis, supuraciones por más crónicas que sean curan en pocos días, garantidas. Sistema nuevo. Dr. Winkelmann, 2 a 5. Alameda 880. Regresó de Alemania.

Dr. GARCIA DOMINGUEZ
Ausente en el extranjero.

Dr. FELIX DAZA BRANTES
Medicina interna. De 2 a 6. Pensionado de San Vicente.

A. ICAZA BARROS
Médico Cirujano
Santo Domingo 739. Teléf. 2809.

DR. CARLOS A. ILLANES B.
Medicina interna y enfermedades de niños. De 3-5. Castro 176.

DR. ALEJANDRO INFANTE
Enfermedades niños, médico Hospital de Niños San Luis. Consultas 2-4, Delicias 253.

N
s. Ci gía
Santo Do-

DIOLOGICO
a, radiografía, radioterapia.

DR. ADOLFO KLAPLAN
udios Estados Unidos y Europa. Compañía 1429.

INSTITUTO SANITAS
Agustinas 1955 - Teléf. 2438
Laboratorio, Autovacunas, Rayos X. Radioterapia profunda. Luz Ultravioleta, Aplicaciones eléctricas, inhalatorio de Radium. Baños de ácido carbónico. Diatermia, Ortopedia.

DOCTOR LAVAL
Medicina interna.. Amunátegui 31. De 4-6. Domicilio: Cochrane 340.

Dr. H. LEA PLAZA
Regresó de Europa. De 2-5. Claras 693. Teléf. 3880.

DR. LABRA LETELIER
Nariz, garganta y oídos. Consultas de 2-5. Compañía 1361.

DR. TEODORO LEIRLE
Enfermedades nerviosas. Medicina interna. Rayos X. Lunes, Miércoles, Viernes, 5-7; Martes, Jueves, Sábados 2-4. Olivos 794.

DR. LOIS
Trasladóse San Pablo 1236. Medicina. Cirugía, Inyecciones intravenosas. 1-4.

DR. ARMANDO LEON I.
Cirujano
Compañía 1909. De 1-3. Teléfono 3846.

DRA. CORA MAYERS
Estudios Europa. Enfermedades niños y Ginecología. Ahumada 49. De 4-6. Teléf. 711.

DR. MORALES VILLABLANCA
Jefe Policlínica. Piel, sífilis, venéreas, 3-6. Galería Alessandri 24. Regresó.

Dr. JUAN MARIN
Consultas. Amunátegui 85, de 4.30 a 6| Domicilio: Nataniel 149.

DR. MEZA OLVA
Estudios Europa, Medicina interna, sífilis, 4 a 6. Dieciocho 268. Teléfono 1769. Domicilio: V. Mackenna 955. Teléfono Santa Elena 9.

DR. ITALO MARTINI Z.
Ojos, oídos, nariz y garganta. Delicias 1164. De 2 a 4 P. M.

DR. JUAN MONTENEGRO M.
Enfermedades de niños. Compañía 1770. Teléfono 2120.

PROF. B. MUÑOZ PAL.
Cirugía general. Dieciocho 250. De 3 a 4.

DR. MALBRAN
Enfermedades mentales y nerviosas. De 2 a 6. San Antonio 584.

DR. MOUAT S.
Ginecología, partos, ex-jefe Clínica Ginecológica Dr. Korner. Brasil 25. De 1 a 4.

MANUEL MORENO
Medicina general. Particularmente pulmón, estómago, intestinos. Tratamiento especial tuberculosis pulmonar. Estudios Europa. San Francisco 155. 2 1/2 a 4 1/2.

DOCTOR MUJICA
Profesor enfermedades vista. Ojos artificiales. Consultas: 10 a 12, y 1 1/2 a 3. Recoleta 868.

Titulado
interna, en
teléfono 332

DR. L
Jefe Policlíni San-
hueza. Compa

Dra. E PEREZ
Estudios en Europ Consultas de 10 a 12 y 2 a 4. Alameda 540.

DR. GUILLERMO PUELMA
Vicuña Mackenna 171. Teléfono 431. De 3 a 4.

DR. MARCIAL PARADA
Oídos, nariz, garganta. De 3 a 5. —Santo Domingo 831. Teléf. 1859.

DR. ALBERTO PANATT
Jefe Policlínica Prof. García Guerrero. Medicina general. Sífilis. 1.30 a 4. Teléf. 1211. Huérfanos 1819.

DR. PATIÑO MAC-IVER
Medicina interna, Niños. Sífilis, Libertad 448. De 2 a 5.

DR. DAVID PULIDO I
Enfermedades niños. Santo Domingo 1790. Teléfono 2152. De 1 a 4.

DR. PRUNES
Estudios en Europa, Jefe de Clínica: Piel, Sífilis, Venéreas. Merced 490. Casilla 2894.

DR. RICARDO PERALTA G.
Cirugía general, especialmente de niños. Compañía 1606.

PROFESOR PARDO
Cirugía y enfermedades de señoras. Consultas. 2 a 4. Ejército 119.

DR. PANTOJA
Corazón, pulmón, estómago, sífilis. 2-4, 7-8 Tel. 574. Sto. Domingo 1036.

DR. RAFAEL PEÑARANDA R.
Especialidad corazón, estómago, hígado, riñón, sífilis, venéreas. Llamados nocturnos. 2-4. Catedral 1988.

PROFESOR DR. SOTO PARADA
Laboratorio Clínico. Moneda 1035. De 2 a 6.

DR. EMILIO PETIT
Cirugía General, vías urinarias. Consultas: Dieciocho 128.

DR. JULIO PAREDES F.
Especialmente enfermedades señoras. Ginecología y cirugía abdominal. 2 a 4. Amunátegui 33.

DR. QUIROGA
Enfermedades nerviosas y mentales. Puente 583. Consultas de 2 a 5.

DR. EDUARDO DE RAMON
Cirugía. Enfermedades señoras. De 1 a 3. Agustinas 1606. Teléfono 3623.

DR. ALBERTO RAHAUSEN J.
Carmen 47. De 4-6. Tel. 3022. Riquelme 47. De 1-4. Teléf. 1642.

DR. JOEL RODRIGUEZ P.
Estudios Europa, Medicina interna, Especialmente estómago, intestinos. Rayos X. De 2-4. Amunátegui 539. Teléfono 2810.

DR. SUAREZ ALVAREZ
Oculista, jefe clínica oftalmología: 1-3. Santo Domingo 1344.

DR. SCHWAZENBERG L.
Enfermedades niños. Merced 186.—Teléfono 1344.

DR. STUARDO
Estudios Europa. Enfermedades niños. 1 a 4. Moneda 1526. Tel. 2245.

DR. SANTANDER
Estudios Europa. Corazón, riñón sífilis, especialmente estómago, intestinos Rayos X. Laboratorio. Alameda 2079. De 2 a 5.

OSCAR PERALTA C.
general. Enfermedades se-
Rayos X. Laboratorio. Deli-
Teléfono 3747. De 1 a 2½
la: Prat 671. Teléfono 194

ARCO A. SEPULVEDA R.
orio: Bandera 736. Teléfono
ámenes completos: Sangre,
sputos, etc. Cultivos, Auto-
Abierto a toda hora.

ELLMUTH SIEVERS W.
irujano. Domicilio. Molina
Antonio 275, 2 a 3½.

ETE DE MECANOTERAPIA
o Superior de Educación Fí-
onrandé 750. El gabinete es-
argo del doctor H. Sievers.
s: Martes, Jueves y Sába-
4 a 5.

DR. STOLTING
Médico recibido Alemania. Compañía 1392. De 3 a 5.

R. TORRES TORRES
línica Prof. Korner. Enfer-
s señoras. Catedral 1249. De
2 a

DR. VEGA MACKER
Exclusivamente pulmón. Nataniel 109. 2-3½ Lunes, Miércoles y Viernes.

DR. JAIME VIDAL
Ex-Director Sanatorio San José, enfermos pulmón. Puente 557, de 3 a 6.

L. VALENZUELA DIAZ
Medicina general. Sífilis. Rayos X. De 2 a 5. Catedral 2160.

DR. VIVES BRAVO
Estudios Europa. Enfermedades niños, 2 a 4. Tel. 2896. Monjitas 317.

DR. VARGAS SALCEDO
Cirujano. Martes, Jueves y Sábado. 2 a 5. Teatinos 354. Teléf. 1060.

DR. G. E. VIDAL S.
Consultas: 4 a 6. Delicias 2646. Teléfono 245, Estación.

PROFESOR VARGAS SALCEDO
Cirujano. Martes, Jueves y Sábado. 2 a 5. Teatinos 354. Teléfono 1060.

DR. YAÑEZ G.
Regresó de Europa. Piel, Sífilis, Venéreas. Delicias 865.

DR. VICUÑA HERBOSO
Ayudante Clínica Prof. García Guerrero, medicina interna. Especialmente enfermedades corazón. Martes, Jueves, Sábado, de 2½ a 4½. Almirante Barroso 270. Teléfono 1053.

DR. MAURICIO WEINSTEIN
Piel, Sífilis y Venéreas. Radioterapia y Luz Ultravioleta. Especializado en Europa. Agustinas 1357. De 2 a 5.

DR. WAUGH ALDUNATE
606-914. Estudios Europa. Medicina interna, Venéreas, Sífilis, Reacción Wassermann, 2-4½. Compañía 1853.

DR. WIREN
Oídos, nariz, garganta. Compañía 1606. De 2 a 3.

DENTISTAS

DR. RUBEN BUSTOS
Graduado en "Philadelphia Dental College". Larga experiencia profesional. Catedral 1280.

DR. CLODOMIRO CONTRERAS
San Antonio 451. Teléfono 3692. Horas: 9-11 y 2-6.

DR. CERDA LOPEZ
Dentista, Santo Domingo 849. Especialmente Coronas, Puentes, Porcelana. Hora fija.

DOCTOR GALLARDO GONZALES
Cirujano Dentista. Estudios Philadelphia. Consultas diurnas y nocturnas. Echaurren 26. Regresó.

PEDRO MENDEZ
Huérfanos 782. (Precios antiguos) Estudios Estados Unidos, Europa.

MUÑOZ LOBOS HNOS.
Extracciones sin dolor. Somnoformo puentes, placas, tratamientos rápidos. San Diego 307-442.

DOCTOR ROGAT
ESPECIALISTA
PIORREA-ALVEOLA
ENCIAS SUPURANTES
DIENTES MOVIBLES
BOLSA COMERCIAL
OF. 212-213

CLINICA DENTAL
Doctor Valent
Unica clínica
doctor Alberto
general de 2 a 4
especialistas, de 1 a
Teléfono 1612.

RAFAEL URQUI
Dentista Agustinas

NICOLAS ROJAS
Dentista
Ayudante clínica
Dental, Nataniel 1

DR. F. DE PETI
Dentista, Galería A
Trabajos rápidos
no 158.

VIRGILIO A
Cirujano-Dentista
Operatoria Escuela
nos 2796.

CESAR VACCA
Dentista.—Ayudante
toria Escuela Dental
Compañía 10

VETERINAR

SCHMIDT
Enfermedades
llamados
Teléf. 3649.

ARQUITECT

EDUARDO
Construcciones
reparaciones
to. Planos, Presup
440.

MATRONA

ROSENDA CASTRO
Recibe pensionistas
Atención especial

CLINICA PRIVADA TRICIA
Señora Reyes
Establecimiento
por dos cirujanos
cibe enfermas
Partos. Precios
tas gratis.

ANA VILLAVI
Traslado su consultorio

CLINICA GINECOLO
Mercedes
ciones, inyecciones
especialistas.

ANA U. VARGAS
Partos. Recibe
chrane 985.

MATRONA
Huérfanos
y Bulnes. Gran pensionado
lar. Partos, atendidos
te por su propietaria
elección de la señora
dades de señoras
dicos especialistas
yecciones

Mme. E.
Matrona francesa
647, entre Sto. Domingo

"MATERNIDAD
Partos desde
ses, curaciones
yecciones, baños
Turno permanente

SARA OSORIO DE
Pensionado particular
curaciones internas
micilio. Rosas 1727.

PENSIONADO
Emma de Torres
Buenos Aires
ca enfermas, partos
cibe pensionistas
go 360.

PENSIONADO "DRA.
Recibe enfermas
tencia completa
no permanente

PENSIONADO
Mercedes Rojas
930. Recibe
partes del país
Curaciones internas
tas por cartas
Precios módicos

CARMELA TORO
Partos. Asistencia
enfermas. Matrícula

DADES DEPORTIVAS

FOOT-BALL

LOS GRANDES ENCUENTROS DEL DOMINGO A BENEFICIO DE LOS DAMNIFICADOS DEL NORTE

SE VERIFICARAN EN EL ESTADIO QUE EL CLUB GATH Y CHAVES POSEE EN LOS LEONES

Asociación Santiago v. Liga Metropolitana

Otros interesantes partidos

En el Estadio que el Club Gath y Chaves posee en Los Leones, se efectuará el Domingo próximo la reunión deportiva y social que este club ha organizado a beneficio de los damnificados del Norte y auspiciada por el Comité Central de Socorros, que preside don Ismael Tocornal, lo que le dará el carácter de fiesta oficial.

El anuncio del programa deportivo ha despertado enorme interés entre nuestros aficionados por la calidad de los encuentros que se llevarán a efecto.

La Asociación Santiago y la Liga Metropolitana representadas por los mejores jugadores que disponen ese día, lucharán por la posesión de una valiosa copa obsequiada por la Casa Gath y Chaves.

Demás está hacer resaltar la importancia de estos encuentros. Ambas instituciones son las más prestigiosas y las que poseen los mejores jugadores de la capital, sacado de los clubs que en ellas militan, y los conjuntos que presentarán a defender sus colores, irán dispuestos a luchar con todas sus energías por obtener el valioso trofeo en disputa.

No será menos interesante el match que sostendrán los primeros equipos del Ibérico y el Santiago. En ambas instituciones militan elementos de gran valía, que desarrollan en conjunto una labor científica y correcta que ha hecho que ambos hayan adquirido una enorme cantidad de partidarios.

El cuadro peninsular se prepara especialmente para este lance, pues desea vengar la derrota que le infligió el Santiago hace dos Domingos en su cancha, y demostrar ante el público asistente la verdadera potencia de su cuadro; por su parte el viejo Santiago; que este año ha realizado la labor más hermosa desde que se fundó, presentará su cuadro compuesto íntegro por los mismos elementos que le hicieron adjudicar las copas Chile-Argentina y Uruguay, todos muchachos jóvenes estudiantes, que a base de inteligencia han obtenido espléndidas victorias.

El Banco Español y el Gath y Chaves son los que actuarán en el primer preliminar. El primero se presentará con un cuadro de aguerridos jugadores y el segundo con elementos muy jóvenes, que desarrollarán el máximum de sus energías para obtener una lucida victoria sobre el campeón de la Liga Bancaria.

La parte social reunirá una numerosa cantidad de familias que se deleitarán con las escogidas piezas que tocarán las bandas que asistirán, y al mismo tiempo que los aficionados a baile, lucirán sus aptitudes en las hermosas canchas de tennis.

Merece una especial felicitación el directorio del club organizador por su hermosa iniciativa, que con fines tan altruistas va a realizar, y aparte de que en esta forma dará a conocer a los habitantes de la capital un estudio con toda clase de comodidades, que por su situación e instalaciones merece ser conocido por todos.

Un servicio especial de tranvías partirá desde la Plaza Italia, que dejarán a los concurrente a una cuadra del local.

Desde hoy se empezará a vender las entradas en las siguientes casas comerciales: Gath y Chaves, Casa Francesa, Casa Muzard, Casa Pagani, Casa Weil, Zapatería Magallón, Papelería Madariaga, Espejo Hnos., Pasaje Matte 44 y Cigarrería de Benjamín Tallman.

El señor Leopoldo Ibáñez F.

Desde ayer se encuentra entre nosotros el señor Leopoldo Ibáñez F., prestigioso y entusiasta dirigente de la Liga Infantil de Valparaíso. Anoche concurrió a las sesiones de Consejo y Directorio de la Liga Infantil Local, siendo saludado cordial y entusiastamente por los miembros de ambos cuerpos directivos.

Se hospeda en casa del señor Esteban Ensignia, primer vicepresidente de la Liga santiaguina.

Le deseamos grata permanencia en la capital.

Ibérico Balompié

La comisión de foot-ball de esta institución, nos encarga citar para hoy y mañana, de 6 1|2 a 8 P. M., en los salones de la Bomba España, a todos los jugadores del primer equipo.

Se recomienda la puntual asistencia y muy en especial la del masajista señor Vigueras.

Liga de Foot-ball de Santiago

Matches oficiales para el Domingo venidero:

División intermedia

Campeonato especial final:

National Sporting v. Aviador; cancha Fábrica de Vidrios; hora 4.30 P. M.; réferee, don Eduardo Huidobro.

Segunda división

Carlos Walker II v. J. M. Infante I; cancha Fábrica de Vidrios; hora 3.15 P. M.; réferee, don Manuel Vergara.

Tercera división

Fábrica de Vidrios III v. White Star II; cancha Fábrica de Vidrios; hora 2.15 P. M.; réferee, don Pedro Avendaño.

Director de turno, don Luis Dattari.

—El Directorio, en su sesión de anteayer, acordó por unanimidad organizar una colecta entre todos los miembros de la Liga de Foot-Ball de Santiago, en favor de los damnificados del Norte.

En la sesión próxima, el Directorio tomará cuenta de las erogaciones voluntarias de los miembros de los Clubs afiliados y resolverá la mejor manera de impulsar esta obra de cooperación social.

Sobre el castigo de los jugadores internacionales

Se nos pide la publicación de las siguientes líneas:

"Ha aparecido en algunos diarios de Santiago la noticia de mi exclusión de entre los miembros de la Asociación de Foot-Ball de Chile. Las causales que han determinado esta medida, que juzgo enteramente arbitraria, no pueden ser otras, a mi juicio, que las que se desprenden de un informe incongruente emitido por el entrenador del equipo chileno de foot-ball que fué a Río Janeiro, y las que se ha servido expresar en una entrevista hecha por un reporter de Valparaíso, el señor Guerra, vice-presidente de la delegación.

Ambas publicaciones, hechas con el premeditado fin de descalificarme ante el público, han podido tal vez impresionar desfavorablemente la opinión de los lectores y han podido perturbar el criterio de cuantos ignoran cómo se han desarrollado los acontecimientos de que se me acusa como de inspirador o causante principal.

Un precepto de la más elemental justicia exige que se oiga al acusado y que no sean los mismos quienes determinen la culpabilidad e impongan la sanción correspondiente.

Y este es mi caso; yo no he sido llamado para responder de las acusaciones que se formulan en mi contra, yo no he sido oído por consiguiente, y sin embargo mis acusadores convertidos en jueces por sí y ante sí, han procedido a aplicarme una pena que estoy lejos de merecer y que ni siquiera está tolerada por los reglamentos que rigen las instituciones de foot-ball de Chile.

Estimo, pues, que es de estricta justicia que me oiga un tribunal serio e imparcial, capaz de oír la verdad sin hacer aspavientos de escandalizado, ante el cual me sería fácil deshacer la maraña de imputaciones astutamente abultadas con que pretenden perjudicarme. Que se reunan a la brevedad posible los miembros del Consejo de la Asociación de Foot-Ball de Chile, y ante él será posible dilucidar quienes son los realmente merecedores de una sanción.

(Firmado): **Enrique Abello.**"

UN BIEN RAIZ PARA LA FAMILIA DEL CAMPEON OLIMPICO MANUEL PLAZA

Se presenta a la Cámara de Diputados un proyecto de ley que autoriza la inversión de veinte mil pesos con este objeto

Los diputados señores Gustavo Silva Campo, Santiago Labarca y Juan Pradenas Muñoz, presentaron ayer a la Cámara de que son miembros una moción que autoriza al Ejecutivo para invertir hasta la suma de veinte mil pesos en la adquisición de un bien raíz para la familia del campeón olímpico Manuel Plaza.

Es de esperar que tan acertada iniciativa encuentre en el Parlamento, amplia acogida y que el proyecto se convierta pronto en ley.

Los Poderes Públicos cumplen un importantísimo fin de su misión al premiar los esfuerzos de aquelos individuos más humildes de la colectividad social que, como Plaza, prestigian al país en el exterior, llevando hasta otros pueblos, en los cuales por mucho que se nos conozca no se tiene una idea cabal de nuestras condiciones de raza, una lección viviente de la tradicional energía de los hijos de esta tierra.

El proyecto de ley con que se quiere favorecer a Plaza y a su familia es, además, esencialmente educativo. Junto con premiar la perseverancia de estos jóvenes para cultivar sus músculos hasta ocupar un sitio preponderante en el campo de la cultura física, despierta la emulación en el resto de sus connacionales, y se prepara así el terreno para cosechar más tarde nuevos frutos de perfeccionamiento.

Pero no basta el buen propósito que significa la presentación de un proyecto; es menester que se active su despacho y no quede, como otros, en la carpeta en que se guardan para siempre muchas y muy buenas intenciones.

La moción presentada está concebida en los siguientes términos:

"Honorable Cámara:

Los Poderes Públicos han estimulado siempre a los ciudadanos que por su actuación han prestigiado el nombre del país. Con motivo del Centenario del Brasil, levantó muy en alto el nombre de la Aviación Chilena el capitán de Ejército don Diego Aracena y el Gobierno se ha preocupado de proponer una justa recompensa por su hazaña.

En la Olimpiada Sur Americana de Río de Janeiro nadie dió a conocer mejor el empuje de nuestra raza que el campeón olímpico don Manuel Plaza, en cuyo favor la Asociación de Deportes Atléticos de Chile ha organizado una colecta pública para adquirir una propiedad raíz a nombre de la familia del señor Plaza.

El Estado, imitando tiempos mejores de protección a los vencedores en los Juegos Olímpicos, no puede ser ajeno a esta noble aspiración de recompensa a un modesto hijo del pueblo.

Por estas consideraciones proponemos a vuestra consideración el siguiente proyecto de ley:

"Artículo único.—Autorízase al Presidente de la República para invertir hasta la suma de veinte mil pesos en la adquisición de un bien raíz para la familia del campeón olímpico don Manuel Plaza.

Santiago, 22 de Noviembre de 1922.—(Firmado): **Gustavo Silva Campo, Santiago Labarca y Juan Pradenas Muñoz".**

Comité de Deporte de la Unión Nacional

—En la partida jugada anteayer entre el 21 de Mayo y el Cristóbal Colón, venció el primero por un tanto a cero.

—Cita a los delegados para hoy, a la hora y local de costumbre.

Liga Metropolitana de Deportes

El Directorio de esta institución en su sesión de antenoche aceptó el ofrecimiento hecho por el Gath y Chaves F. C. para jugar un match con el cuadro seleccionado de la Asociación Santiago el próximo Domingo, a beneficio de los damnificados del Norte.

Con este objeto se formó el siguiente cuadro que con el entusiasmo de siempre defenderá los colores de la Liga.

Ramírez G. C.

Avila (1.o de M.) Del Solar (Green Cross)

Ojeda (E. A.) Meza (D.) Rodríguez (1.o de M.)

Abarzúa (1.o de M.) Urzúa (Green Cross) H. Céspedes (1.o de M.) Santiago Pérez (Green Cross) Vargas (S. S.)

Reservas: Rivera (Z.) Aguirre (D.) Tapia (E. A.) Pérez (D.) Agüero (E. A.) Castro (S. N.) Alarcón (E. A.) Apiolaza (D.)

Capitán del equipo se designó al señor Santiago Pérez.

No podrán tomar parte en este encuentro los jugadores Calderón y Morales que se encuentran ausentes de Santiago, como asimismo el jugador J. Céspedes, quien irá a Talcahuano formando parte del cuadro Santiago Unido.

Como por la premura del tiempo será imposible hacer practicar el conjunto, se les recomienda a todos estos jugadores el entrenamiento individual. También deben pasar mañana Viernes por la secretaría Agustinas 1060 ofi. 11, de 6.30 a 8 P. M., con el objeto de retirar sus entradas.

EN LOS CAMPOS DE SPORTS DE ÑUÑOA

LA FIESTA DEPORTIVA DEL PROXIMO DOMINGO A BENEFICIO DE LOS CAMPOS ESCOLARES DE VITACURA

La coronación del Campeón Olímpico, Manuel Plaza

Con toda actividad se continúa preparando el festival deportivo y social que organiza la Sociedad Nacional de Profesores con el concurso de la Federación Sportiva Nacional de Chile y de otras prestigiosas colectividades deportivas.

En el programa elaborado por la comisión encargada figura la Escuela de Caballería con una presentación que harán los oficiales que participaron en los Juegos Olímpicos de Río de Janeiro; el Internado Barros Arana con un partido de basket-ball y una hermosa presentación de gimansia; el Colegio Alemán con números de ciclismo aparte de otros números de verdadero interés.

Oficialmente podemos anunciar que el Presidente de la República y los Ministros de Estado acompañados del señor Jorge Matte concurrirán a esta reunión tomando en cuenta el homenaje que esta ocasión hará la Federación Sportiva Nacional de Chile, al atleta internacional señor Manuel Plaza a quien coronará una dama de nuestra sociedad.

El objeto de la reunión que comentamos es para incrementar los fondos que se están reuniendo para la adquisición de diversos elementos deportivos para los nuevos Campos Escolares Deportivos de Vitacura.

Dado el enorme entusiasmo que reina en nuestros círculos deportivos no es aventurado presagiar que la reunión del próximo Domingo en Campos de Sports de Ñuñoa será una de las mejores del año.

El programa que publicamos a continuación permite apreciar el valor de esta fiesta, que sin duda será recibida con todo el favor de nuestro público y particularmente de nuestros deportistas:

1. Presentación de ejercicios ecuestres por la Escuela de Carabineros.
2. Ejercicios de defensa personal (jiu-jitsu) por la Policía de Santiago. (Asaltos y ejercicios colectivos).
3. Ejercicios de deportes en bicicletas, por 50 alumnos del Liceo Alemán del Divino Verbo.
4. Lección de gimnasia, según el programa oficial, por 50 alumnos del Instituto de Educación Física.
5. Ejercicios en el caballete, por una sección del Club Gimnástico Alemán de Santiago.
6. Carrera de postas (4x100) y carrera de 1,500 metros en la que tomarán parte Manuel Plaza y otros atletas de los que fueron al Brasil. Número que tendrá a su cargo el Green Cross.
7. Partida de basket-ball entre la Asociación Cristiana de Jóvenes y el Internado Barros Arana.
8. Presentación de gimnasia por la Escuela Militar.
9. Coronación del campeón suramericano, don Manuel Plaza, por su brillante actuación en el Brasil. Homenaje de la Federación Sportiva Nacional de Chile.
10. Ejercicios de la Sección Alta Escuela de la Escuela de Caballería y presentación de su delegación al Brasil.

COLON
Los mejores cigarrillos con tabaco hebra.
20 cts. PAQUETE

LAWN - TENNIS

CLUB FERROVIARIO DE LAWN-TENNIS DE SAN BERNARDO.—Con gran éxito se llevó a efecto el Domingo último el baile anunciado en las canchas del club citado, con el objeto de allegar fondos en pro de los damnificados del terremoto del Norte.

Las canchas, especialmente iluminadas, presentaban un golpe de vista espléndido. El baile fué amenizado por las bandas de la Escuela de Sub-Oficiales y del Batallón de Ferrocarrileros, cedidas graciosamente por los señores Comandantes de los cuerpos citados, y a quienes, por encargo del Director del Club Ferroviario, les presentamos los agradecimientos. El alcance íntegro de la fiesta ascendente a la suma de $ 338, fué entregado al señor presidente del Comité Local "Pro-damnificados del terremoto del Norte".

ATLETISMO

LA CARRERA VALPARAISO-CASABLANCA. — Las inscripciones para esta gran prueba pedestre, que se efectuará el 3 de Diciembre próximo, se reciben diariamente de 6 a 7 P. M., en San Diego N.o 85 y su valor es de dos pesos por cada corredor.

CENTRO SPORTIVO "EL GLOBO". — Cita al directorio para hoy, a las 8 1|2 P. M., en los salones de "El Diario Ilustrado". Se ruega la asistencia a los siguientes señores: Carlos Suárez, Pedro León, Carlos González, Samuel Castro, Carlos Díaz y al tesorero señor José Luis Piñeiro.

CENTRO DEPORTIVO "ALFREDO ROSSI". — Cita a junta general a los atletas y footballistas, para hoy Jueves a las 8 1|2 P. M., en Chiloé 1443.

CENTRO SPORTIVO ATLANTIDA. — Cita a junta general para hoy, a las 8 1|2 P. M., en Cuevas 1384.

Tabla: Próximo torneo de la Asociación; torneo interno; y Rifa pendiente.

EXCURSIONISMO

CUERPO EXCURSIONISTA CHILE.—Cita a sesión para hoy, a las 9 1|2 P. M., en Huérfanos 1062.

ASOCIACION CRISTIANA DE JOVENES. — El Domingo próximo, el Club de Campo, sección de esta Asociación, llevará a efecto un paseo a Macul.

Con este motivo, se complace en invitar a sus asociados; rogando a los que se interesen por asistir, pasen a inscribirse en San Antonio 74.

CITACIONES

Mornin Star F. C.—Junta general, para hoy, a las 9 P. M., en el local de costumbre.

Aviador F. C. — Junta general, para hoy, a las 9 P. M., en Aldunate 843.

Benjamín Dávila F. C.—Junta general para hoy, a las 8 1|2 P. M., en Grajales 1746.

Green Cross F. C.—Junta general para hoy, a las 9 1|2 P. M., en "El Diario Ilustrado".

Bernal Hnos. F. C. — Junta general para hoy, a las 8.30 P. M., en Cité Bellalta, casita 25.

1.o de Mayo Infantil F. C. — Junta general para hoy, a las 8 P. M., en calle Carlos 1155.

Zenteno F. C.—Directorio para hoy, a las 9 P. M., en Carreras 439.

Etcheverry F. C. — Junta general para hoy, a las 8.30 P. M., en el local de costumbre.

Jorge V F. C.—Junta general para hoy, a las 8.30 P. M., en Cochrane 816.

Unión Santa Elvira F. C. — Junta general para hoy, a las 8 P. M., en Madrid 1378.

General Borgoño F. C.—Junta general para esta noche, a las 9 P. M., en "El Mercurio".

Wellington F. C.—Junta general para hoy, a las 8.30 P. M., en Pío IX 50.

Orompello F. C.—Junta general para hoy, a las 8.30 P. M., en el local de costumbre.

Capitán Prat F. C.—Directorio, para hoy, a las 9 P. M., en Federico Scott N.o 28.

Alta Tensión F. C. — Junta general para mañana en calle San Luis 1519, a la hora de costumbre.

CICLISMO

LA GRAN PRUEBA DE LARGO ALIENTO DEL DOMINGO

LAS DIEZ HORAS ORGANIZADAS POR EL CLUB INTERNACIONAL

Esta importante carrera de largo aliento, por equipo, anunciada para el próximo Domingo, sigue preocupando de una manera entusiasta la opinión deportiva.

Días ha, nos hemos preocupado de la forma tan especial en que se han entrenado nuestros corredores para competir en esta carrera que exigirá grandes esfuerzos, dado el estilo nuevo que pondrá en práctica el Club organizador.

Los representantes de Concepción se han esmerado en terminar su training en forma y es así como confían en presentar digna lucha a los campeones santiaguinos.

Conforme a lo establecido por la Unión Ciclista de Chile, que los premios deben exhibirse con tres días de anticipación, desde hoy ellos estarán a la vista en las vitrinas de la Casa Gath y Chaves, los cuales estamos ciertos llamarán justamente la atención por su importancia y relación con el deporte que practican los competidores.

Dado los altos fines que se persiguen al destinar un tanto por ciento a los fondos pro-damnificados, esta reunión tendrá un éxito por demás halagador y dada la gran concurrencia que asistirá a este espectáculo deportivo, el Club organizador ha tomado las medidas del caso para presentar las mejores condiciones en las aposentadurías. Las tribunas arrendadas para mejor comodidad del público son extensas y ellas son dignas de la reunión, pues desde ellas se puede seguir sin incomodarse el desarrollo de la carrera.

El Club organizador ha determinado evitar el paseo por la pista de los corredores que no actúan, en el deseo de no equivocar al jurado que controlará la prueba.

Para amenizar este event ciclista se ha contratado una banda militar que asistirá durante todo el día a alegrar con sus tocatas la interesante reunión. El buffet estará atentamente servido por un socio del club organizador, quien ha querido contribuir a la mejor atención de él.

Aviso importante a los ciclistas.—El Club Ciclista Internacional ruega a los corredores que tomarán parte en la carrera de las 10 horas, se sirvan hacer el último entrenamiento el Viernes en la mañana, pues desde ese día se iniciarán los trabajos de reparación del Velódromo y les será imposible ocuparlo.

LA SUSCRICION PUBLICA EN FAVOR DE LOS DAMNIFICADOS DEL NORTE.

EROGACIONES RECIBIDAS DURANTE EL DIA DE AYER EN LA SECCION DEPORTES

Benjamín Dávila F. C.	$	20.—
Unión Santa Elvira F. C.		27.—
Marruecos F. C.		40.—
Atlético "El Descanso", de Marruecos		35.—
Centro Sportivo Aviador		20.—
Total	$	142.—

LAWN-TENNIS

HOY SE VERIFICA EL CAMPEONATO DE LA ASOCIACION ESCOLAR

CLUB FRANCES CONTRA SPORTS CHILE

A las 2 P. M. de hoy, en las canchas del Club Santiago, Parque Cousiño, ante un jurado compuesto de los señores Arturo Flores, Carlos Urrutia y Mauricio Mena se iniciará la competencia organizada por la Asociación Escolar, advirtiéndose a los competidores que deben presentarse antes de la hora indicada a fin de proceder a efectuar el sorteo, quedando eliminados los que no se presenten a la hora.

El campeonato debe quedar terminado hoy, pues lo avanzado de la temporada no permite postergación.

CLUB FRANCES v. SPORTS CHILE

Bastante animación se nota entre los miembros de estas dos instituciones con motivo del torneo concertado, el que se llevará a efecto en el local del Club de la Avenida Manuel Montt, los días Sábado 25 y Domingo 26 del presente. Los encuentros se verificarán según el siguiente programa:

Solos: señores Alberto Carpentier contra Hernán Fuenzalida; Marcel L Parrell contra Ignacio Araus; Rolando Van Kilsdonk contra Angel Morales; Luis Lelievre contra Roberto Sotomayor; Nicasio Morandé contra Wenceslao Contreras; Ph. Besancon contra Luis Figueroa.

Dobles: señores Carpentier-Parrell contra Fuenzalida - Araus; Van Kilsdonk - Besancon contra Morales - Contreras; Lelievre - Morandé contra Sotomayor - Figueroa.

La primera partida se jugará el día Sábado a las 3 P. M., entre los señores Carpentier y Fuenzalida.

A juzgar por el entusiasmo con que los jugadores de ambos clubs se aprestan para esta simpática competencia, y dado el estrecho resultado obtenido hace algún tiempo en el primer encuentro verificado en las canchas del Parque Cousiño, entre los mismos competidores de hoy, creemos que este torneo habrá de resultar verdaderamente reñido e interesante.

Hasta el 4 de Diciembre Inclusive

Con motivo del balance anual ofrecemos las siguientes oportunidades

CHALECOS DE PIQUE FANTASIA, VARIADO SURTIDO	$ 18.—
PANTALON FANTASIA, ELEGANTES	$ 40.—
PANTALON FANTASIA, FINO, CON SEDA	$ 85.—
AMBO SPORT, CASIMIR NOVEDOSO	$ 130.—
TRAJE DE VESTON, TODO LANA	$ 148.—
TRAJE DE VESTON TELA FRANCESA, BONITOS COLORES	$ 155.—
TRAJE DE VESTON TELA INGLESA, AZUL MARINO	$ 170.—
TRAJE DE VESTON, GRAN MODA, FORROS ALPACA	$ 188.—

Además, tenemos una partida de trajes confeccionados en hechura fina a precios muy rebajados, y 100 sobretodos "Guimbel Brothers" de media estación, castigados de precios sólo hasta el 4 de Diciembre.

ALMACENES DE SASTERIAC ORONAR
BASCUÑAN DEL 20 HASTA EL 24.— EDIFICIO DEL PORTAL EDWARDS.— TELEFONO INGLES 338.
Nov-23

Historia de Chile
POR
A. DIAZ MEZA
Aprobada por el Ministerio de Instrucción para libro de consulta para los maestros de las escuelas públicas, y por el Ministerio de Guerra, como texto de enseñanza para las escuelas del Ejército.
Edición de 350 páginas profusamente ilustradas con más de CIEN grabados.
Precio del libro:
CUATRO PESOS
libre de porte y certificado, para todo el país.
Se hacen descuentos por pedidos de más de cinco ejemplares.
Pedidos al autor:
Casila 3804, Santiago
25-N

INSISTA
HOY Y MAÑANA
Una vez más.
Enfermedades del Riñón, Vejiga e Hígado.
Té Vergel
MARAVILLOSO REMEDIO
Cada caja con instrucciones.
En las buenas Boticas.
N|o.
30-N

SILLAS INDISPENSABLES PARA PLAYAS Y JARDINES
DESDE $ 10
ESTADO 74
ESTADO 74
LAS FABRICA Y VENDE LA MALETERIA EL FARO

LA PLAYA
La casa más surtida en pescados y mariscos
HOY llegaron LANGOSTAS CAMARONES DE RIO
Locos, jaivas y erizos. Quesos: Roquefort, Holandés y Suizo.
Restaurant a la carta.
MONJITAS 826. Teléfono 1250.

PIENSE UD. ÚNICAMENTE EN ESTO
SIN NOMBRE
Y OBTENDRA EL EXITO

FILMS ECLIPSE
Habiendo sido nombrados concesionarios exclusivos de las films "ECLIPSE", firma editora de las películas de Susana Grandais; de Statia Napierkowska, bailarina rusa de fama mundial; de Jean Dax, y de los más renombrados actores de la Comedia Francesa, etc.
Quedamos a disposición de los interesados para atender sus gratas órdenes.
CASA AUGUSTO MEYTRE
CASILLA 1495.—BLANCO 1341.—VALPARAISO

VIDA OBRERA

LA HUELGA TIPOGRAFICA PORTEÑA Y LAS ACTIVIDADES PARA SOLUCIONARLA

ACUERDOS TOMADOS POR LA ASOCIACION DE CUADROS EN LA SESION DE ANTENOCHE

La velada de mañana del Centro Libertad y Ciencia en el Teatro Esmeralda

FIESTAS, ACUERDOS Y CITACIONES SOCIALES

PUBLICACIONES DE LA FEDERACION OBRERA DE CHILE

SECCION VIDRIEROS DEL C. I. DE MANUFACTURA. — Esta sección, reunida en asamblea general el Domingo pasado, acordó nombrar como recaudador general al federado José Peña, el que atenderá durante todo el día a los compañeros que deseen cotizar en nuestro local, Nataniel N.o 2024.

También atenderá el tesorero todos los días, de 4 1|2 a 10 1|2 P. M.

—Toda correspondencia dirigida a esta sección debe ser remitida al Correo N.o 4, Casilla 7029.

CONSEJO DE TRANVIARIOS DE SANTIAGO.—Se ha citado a junta geenral ordinaria para hoy, de 9 1|2 a 1 P. M., en la que se tratará asuntos de suma importancia para el gremio.

UNION DE ELECTRICISTAS.— (Versión oficial). — Asamblea del Domingo pasado, bajo la presidencia de don Pablo Vargas C. y de los directores en su totalidad, con asistencia de cuarenta y nueve socios adherentes a esta nueva organización.

Se dió lectura a los nuevos estatutos por los cuales se regirá, alcanzándose a dar término hasta el artículo 6.o, quedando pendiente los demás artículos para el Domingo 26. Se dió lectura a treinta y cinco solicitudes de admisión de nuevos socios, quedando en tabla; se acordó que el Directorio celebrará sesiones ordinarias todos los Miércoles, de 7 1|2 a 9 P. M.

Asimismo que el Directorio continuará en sus funciones hasta darle término al programa de trabajo que tiene pendiente y que lo presentará el próximo Domingo.

Publicaciones de la Asociación de Cuadros Artísticos Obreros de Chile

CENTRO ARTISTICO PEDRO SIENNA.— Con todo entusiasmo se está preparando por la Comisión de Fiestas de este Centro el beneficio a la señorita Yolanda Virano. Este se efectuará en el salón de la Sociedad Artesanos La Unión el 17 del próximo mes.

Se ha citado para hoy a las 9 P. P. a junta general en Coquimbo 10.30, casa N.o 1, rogando la puntualidad en la hora por haber asuntos de importancia que tratar.

CENTRO ARTISTICO PEPE MARTINEZ.— Se ha citado para hoy a las 8.30 P. M. a junta general en el local de la Federación Nacional de Estudiantes, con el objeto de tomar los últimos acuerdos para la celebración del aniversario social. Entre los números de este figura la velada que se dará en el Centro Policial Bernardo Gómez Solar, el Sábado 2 del próximo mes.

ENFERMOS.— Continúan enfermos los señores Paul Allan y Ernesto Adorni. Además se encuentra delicada de salud, medicinándose en su casa, la señorita Elvira Cánobra D. Se ruega a los asociados pasar a visitarlos.

LA INTERESANTE REUNION DE ANTENOCHE. — ACUERDOS TOMADOS EN ELLA

Bajo la presidencia del titular, celebró sesión antenoche a las 9 P. M., la Asociación de Cuadros Artísticos Obreros de Chile, actuando de secretario el señor José M. Arce.

Leída y tramitada el acta, se dió cuenta de dos notas: una de la Academia Artística Los Bohemios, en que solicita su ingreso a la Asociación, siendo aceptada, y otra del señor Ernesto Adorni, quien, de acuerdo con lo hablado con el presidente, solicita, para su viaje a Los Andes, a reponer su salud, una función de beneficio.

A esta nota, que mereció la más amplia aceptación, se le dió el curso necesario, y después de tratarla al respecto, se tuvo en cuenta especialmente la obligación que tenía la Asociación para con el señor Adorni, se acordó verificar un beneficio el Domingo 3 de Diciembre próximo, solicitándose para este efecto el local del Centro Familiar Sparta, que con tanto acierto dirige el señor Luis Ferrada.

Estando pendiente la cuestión de la renuncia formulada por el Cuadro Vital Aza, vista la situación producida últimamente, en que este conjunto no obstante estar pendiente la resolución de esta entidad, se negó a trabajar por ella, se resolvió, lisa y llanamente, aceptarla, dejándose cortadas todas las relaciones con dicha entidad.

Se dió cuenta después, de los trajines que estaban haciendo el presidente y secretario y el presidente del Centro Cultural de la Escuela Nocturna Salvador Sanfuentes, tendientes a conseguir una audición de la virtuosa de la declamación, señora Berta Singerman.

Finalmente, de la idea de verificar quincenalmente los días artísticos, en que los miembros de la Asociación se reunirán particularmente para tratar sobre temas sociales y de difusión artística.

Todos estos propósitos de la mesa fueron ampliamente aceptados por los asistentes, haciendo uso de la palabra diversos delegados alentando a la mesa directiva para que continúe en esos trajines.

ESTUDIANTINA LA ARMONIA. (Recoleta 164).— Se comunica a todos los socios, que ha sido invitada oficialmente la Estudiantina por el Centro Artístico Pepe Martínez, para concurrir a la velada que ha organizado dicho Centro con motivo de su aniversario social, que se llevará a efecto el 2 de Diciembre en el Centro Policial, situado en Arturo Prat.

POSTERGACION DE UNA VELADA.— Se ha postergado para el próximo Miércoles 29 la velada que había preparado para mañana el Comité Unido de Chauffeurs, y cuyo programa literario está a cargo de esta Asociación.

CENTRO ARTISTICO EL ARTE DECORATIVO.—El próximo Sábado 25 del presente, se efectuará la velada presentación de este Cuadro, que se postergó como señal de duelo por la catástrofe del norte. Se ha venido preparando con todo entusiasmo el programa que se desarrollará en esta velada.

Se ha citado a ensayo para hoy, a las 7.30 P. M., a los componentes de este Cuadro, rogando encarecidamente la asistencia.

Acuerdos sociales

UNION DE LOS TIPOGRAFOS. —Damos a continuación las personas que atienden el servicio médico de esta Sociedad:

Señor Vicente Rojas, en "El Diario Ilustrado", o en su Domicilio, Nataniel 149.

Señor Rogerio Rosas, en el local social de 10 a 12 y de 2 a 4.45 P. M.; en Castro 686, durante la hora de almuerzo.

Señora Aurelia Navas v. de Sánchez, en Eyzaguirre 726.

Señor Hilario Valverde Silva, Bascuñán Guerrero 650.

Señor León Baillón, Toesca 1990

Señor Francisco Vargas Toledo, en la Imprenta de la Prefectura de Policía (durante el día), y en Matías Ovalle 19, yéndose por el puente Manuel Rodríguez.

Todo socio debe presentar su recibo al pedir atención médica a las personas indicadas sin cuyo requisito no serán atendidos, pues en todo se ajustarán al estatuto y al reglamento.

SOCIEDAD SANTIAGO DE ZAPATEROS H. Y CURTIDORES.— En junta general celebrada el Domingo, se tomaron los siguientes acuerdos:

1.—Suscribirse a la Sociedad con la cantidad de $ 100, cien pesos para ayudar a los damnificados del norte y al mismo tiempo abrir una suscrición entre los socios en la que se les ruega que den lo que puedan para así acrecentar dicha suma quedando los recaudadores encargados de recoger la cuota que les sea con-

UNIFICACION DE LAS SOCIEDAD HOJALATEROS Y GASFITERS Y BERNARDO O'HIGGINS. —Llega a su término, el estudio de las bases de unificación que estas dos sociedades han estado estudiando, por intermedio de sus comisiones nombradas para este objeto.

Debiéndose reunirse hoy estas comisiones se les encarece la asistencia a los miembros de ambas comisiones que no hubieran asistido a las últimas sesiones.

CENTRO DE ESTUDIOS SOCIALES ALBORADA.— Próximo ateneo cultural.— Mucho entusiasmo se ha venido notando entre la juventud obrera por concurrir mañana a oir la interesante conferencia que dictará desde la tribuna de este Centro el doctor don Julio Bustos y que versará sobre "La esclavitud de la mujer".

La entrada es completamente libre. Local: San Francisco 608.

CENTRO MOISES CASTILLO DE LA U. N.— En junta general de socios se aprobó el acuerdo tomado por el directorio de cobrar una cuota extraordinaria a todos los socios en carácter de obligatoria por una vez, de $ 2, a fin de ofrecer una manifestación a los 12 socios del Centro que jubilan con todos sus derechos.

Se ha citado a sesión extraordinaria al directorio para hoy a las 9 de la noche, en el local social.

FEDERACION DE OBREROS Y OBRERAS EN CALZADO. — Para hoy están citados todos los directorios de los personales a sesión del consejo central.

En esta sesión se tratará la cuenta sobre el pick-nick que realizará esta organización en Diciembre próximo.

Los directorios que no puedan asistir se les ruega se hagan representar. Local social: San Francisco 608.

SOCIEDAD IGUALDAD Y TRABAJO.— Andes 3028. — En su sesión de directorio entre otros acuerdos tomó los siguientes: nombrar delegado al comité obrero pro-damnificados del Norte, a los señores Félix López y Oscar Navarrete; encabezar la colecta para los damnificados con $ 50; y hacer una fiesta que se efectuará el Sábado 2 de Diciembre con el mismo objeto.

Fallecimiento de un obrero

Ayer ha dejado de existir en esta capital, el socio de la Orquesta Colombiada, con cuyo retrato ilustramos esta información.

EL SEÑOR JESUS MAIRA NIVICI fallecido ayer

Sus funerales se verificarán hoy, partiendo el cortejo de la calle Gálvez 122.

SOCIEDAD LA UNIVERSAL. — Se pone en conocimiento de los socios que se encuentra enfermo en el "Hospital del Salvador" el socio activo señor Pedro Navarrete, Sala San Juan de Dios, cama N.o 15.

CENTRO INSTRUCTIVO EL DESPERTAR.— Acuerdos.— En sesión celebrada en los días Jueves 17 y Martes 21 del presente, entre otros acuerdos tomó los siguientes: autorizó a la Comisión de fiestas para que organice una velada en pro de los damnificados del Norte en fecha próxima; ceder nuestro salón a un cuadro artístico comunista a objeto que en compañía de este Centro organice dos veladas en pro de los damnificados. Efectuar cada dos meses un beneficio en favor de una escuela racionalista que existe en Peñaflor. Celebrar sesión extraordinaria el Viernes próximo con el único objeto de pronunciarse sobre las renuncias que hacen de sus puestos el pro-secretario, el secretario de actas y el tesorero.

Hoy a las 8.30 P. M., habrá clases instructivas para después seguir en baile familiar.

El Cuadro Artístico tendrá ensayo general.

SOCIEDAD DE CARPINTEROS Y EBANISTAS.—En junta general celebrada el Domingo pasado se acordó llevar a efecto el Sábado 25 del presente de acuerdo con el Cuadro Artístico que lleva el nombre de esta Sociedad, una gran velada literario-musical a beneficio de los damnificados del norte, que no se duda tendrán un gran éxito dados los fines que esta institución persigue para los compatriotas en desgracia.

También se acordó iniciar una suscrición entre sus asociados para este mismo fin; por encargo especial hacemos un llamado a todos los socios de esta colectividad para que den su óbolo a esta erogación tan merecida.

CENTRO CULTURAL ¡AVANCEMOS!—En su última sesión del 20 del presente, ha acordado lo siguiente:

1.o Adherirse a lo acordado por el Consejo Industrial de Construcciones para ayudar a los damnificados del Norte; se dará una velada, cuyo producto líquido será depositado en la Caja de "La Nación".

2.o Se pasó a tratar sobre el beneficio del Centro, que se efectuará el 2 de Diciembre, y se acordó nombrar una comisión de propaganda en los demás Centros Culturales. Esta comisión quedó formada por los señores Labra, Brown y Benavides.

3.o Se acordó una sesión para el Miércoles 22 del presente, para tratar asuntos de suma importancia. Se cita muy especialmente para esta sesión al señor M. Palacios.

SECCION DE FUNDIDORES DEL C. J. DE C.—Se ha citado a junta general ordinaria para el Domingo, a las 9.30 A. M., en el local Avenida Matta N.o 792, a todos los fundidores y modelistas de Santiago y San Bernardo.

Por haber asuntos de vital importancia que tratar.

SINDICATO DE CHOFERES DE CHILE. — Esta institución se reunirá hoy en junta general para formar la terna para la elección del nuevo Directorio para el año 1923.

COMITE UNIDO DE CHOFERES. —Este Comité, compuesto por todas las corporaciones de los choferes de Santiago, verificará el próximo Miércoles una gran velada en el Teatro Esmeralda, a beneficio de los damnificados del terremoto de las provincias del Norte.

Fiestas sociales

SOCIEDAD IGUALDAD Y TRABAJO.— La Comisión de Fiestas de esta Sociedad está preparando una excelente velada con un atrayente programa a beneficio de los damnificados del Norte.

CENTRO DEPORTIVO Y RECREATIVO EXEQUIEL VILCHES. El próximo Sábado se llevará a efecto el acto literario - musical y baile pro-damnificados del Norte.

La Comisión respectiva no ha escatimado sacrificios de ninguna especie a fin de que resulte lo más lucido posible y se logren los fines que ha inspirado a la comisión en referencia; no dudamos que dados los tan nobles como humanitarios fines que perseguimos, obtendremos un franco éxito para felicidad de nuestros hermanos en desgracia.

Se ha preparado un interesante programa literario - musical. Se invita a las instituciones amigas.

SOCIEDAD LA DEMOCRACIA. — Hoy clase instructiva, de 9 a 10.

ATENEO ESCOLAR EN LA ESCUELA NOCTURNA FERMIN VIVACETA.— Esta Escuela Nocturna verifica todos los Viernes una fiesta en que los alumnos exteriorizan sus conocimientos por medio de pequeñas conferencias, recitaciones, diálogos, cantos, etc.

Estas reuniones culturales han despertado gran entusiasmo entre los alumnos, a la vez que se nota entre ellos, el celo por presentar lo más acabado posible los trabajos que tienen que ejecutar.

Ya se han efectuado varios actos culturales, en los cuales los alumnos de los cursos organizadores, han desarrollado un vasto programa.

A fin de darles mayor realce a estas agradables reuniones que son presididas por la Comisión Educativa, se han llevado a efecto rifas entre los alumnos más asistentes, consistentes en objetos útiles, tales como reloj de bolsillo, despertadores, carteras, etc. A estos actos culturales pueden asistir las familias de los alumnos.

CENTRO RECREATIVO LA ILUSTRACION.— El Sábado se llevará a efecto el campeonato oficial de one-step por Santiago.

Las inscripciones se reciben en la secretaría del Centro, de 9 a 11 P. M., todas las noches.

ACADEMIA LAS DELICIAS.— El baile extraordinario de esta noche a beneficio de los damnificados del Norte.— A juzgar por el éxito obtenido en las reuniones anteriores con motivo de haberse amenizado los bailes con música elegida y por tratarse que hoy se ampliará la orquesta con otros instrumentos que se han agregado, se estima que el baile de esta noche tendrá gran lucimiento.

Por otra parte, la causa por que se ha empeñado el Directorio en anunciar la fiesta de esta noche, no puede ser más noble y altruista por cuanto que el producido total de las entradas se ha acordado destinarlo a incrementar los fondos para la suscrición pro-damnificados del Norte.

LA INSTRUCTIVA OBRERA. — Hoy a las 9.30 P. M. baile familiar hasta las 12.

CENTRO INSTRUCTICO OBRERO.— Hoy a las 9.15 baile familiar acompañado de una buena orquesta.

SOCIEDAD DE SOCORROS MUTUOS DE SEÑORAS ESTRELLA CHILENA.— El Sábado 2 de Diciembre se llevará a efecto un acto literario - musical y baile, a beneficio de los damnificados del Norte.

Las entradas se expenden en Sama 1523.

CENTRO FAMILIAR SPARTA (Ejército 714).— La Comisión de fiestas de esta institución acordó en su sesión de anoche, verificar el próximo Lunes, una velada a beneficio del aplaudido actor teatral obrero señor Ernesto Adorni, que se encuentra gravemente enfermo.

El señor Adorni, socio de la Asociación de Cuadros ha sabido granjearse las simpatías de todos los miembros de esta entidad, razón por la cual se cree ha de constituir todo un éxito la velada en su honor.

El producido de esta fiesta será entregado personalmente al presidente de la Asociación de Cuadros.

CENTRO SOCIAL Y DEPORTIVO JAC DEMPSEY. — Hoy baile familiar desde las nueve y media.

BENEFICIO MERECIDO. — El próximo Domingo en la Sociedad Artesanos La Unión, a las 9 y media P. M. se llevará a efecto el baile a beneficio del maestro de orquesta de esta Sociedad, señor Rodolfo Neira; habrá una buena orquesta de 15 profesores.

CENTRO YOYAL Y ADELANTO LOCAL SAN EUGENIO.—Este centro, haciéndose eco de la gran desgracia que azota a nuestros compatriotas del Norte, ha resuelto efectuar el Domingo 26 del presente una matinée, cuyo producto será destinado a incrementar los fondos de las listas de erogaciones que se están haciendo para ayudar a los damnificados. Se prepara un escogido programa.

En la última sesión quedaron aceptados como socios los señores Gonzalo Pozo Sánchez, Horacio Camus, Ramón Lizana Rodríguez y la señorita Florisa Muñoz.

SOCIEDAD ARTESANOS LA UNION.— Bastante entusiasmo se nota entre los socios y el público del barrio por asistir a la velada y baile del próximo Sábado, en los espaciosos salones de esta Sociedad a beneficio de los damnificados del Norte.

La parte teatral la tendrá a su cargo la Asociación de Cuadros Artísticos Obreros de Chile. Hará los mejores números de variedades y pondrá en escena una chistosa comedia; en el baile una regia orquesta, y será dirigido por el señor Alfonso Zúñiga.

CENTRO RECREATIVO EXEQUIEL VILCHES.—La comisión de fiestas de este Centro se encuentra trabajando activamente con el fin de llevar a efecto el próximo Sábado en el local social un gran acto literario-musical y baile a beneficio de la sección sport de la institución.

CENTRO JUVENIL CATOLICO LOURDES.—Con el mayor entusiasmo, digno del fin que se persigue, ha venido este Centro preparando el programa de la fiesta que en pro de los damnificados del Norte se llevará a efecto en el teatro Selecta (Chacabuco, entre Mapocho y Atacama, el Viernes, a las 9 P. M.

Tomarán parte desinteresadamente el aplaudido barítono nacional señor Ramón Núñez (Castelli) y el señor Alfredo Vargas y varias personas más que con todo entusiasmo han prestado su concurso.

Centro de Estudios Sociales de la Federación de O. de Imprenta

LA CONFERENCIA DE HOY LA DICTARA EL DIPUTADO SEÑOR EMILIO TIZZONI

Hoy, a las 8.30 de la noche, se llevará a efecto la anunciada 23.a velada - conferencia de este Centro de Estudios Sociales, que el Jueves pasado se postergó por razones ya dadas a conocer. La velada empezará a la hora señalada en el local social de los obreros de imprenta, ubicado en Eleuterio Ramírez 1357.

El diputado señor Emilio Tizzoni, dictará su interesante conferencia, titulada: "Las distintas escuelas sociales y su crítica."

Se invita a esta velada a todas las personas amantes de estos actos culturales.

La entrada es completamente libre.

El programa que se desarrollará es el siguiente:

1.a parte:

1. Cuatro palabras por Orlando Meza.
2. Romanza por el señor Daniel Elgueda.
3. Monólogo por Ernesto Serrano.
4. "Las escuelas sociales y su crítica", por el diputado señor Emilio Tizzoni.

2.a parte:

1. Obertura al piano.
2. Declamación, por Montecinos.
3. El bateo, por el señor Oscar Huidobro y la señorita Petit Muñoz.
4. Canciones criollas, acompañado de clarinete y guitarra, por los hermanos Jara.
5. Couplets, por la simpática tonadillera Estrellita.

Centro Libertad y Cien

LA VELADA DE MAÑANA. extraordinario entusiasmo se man los trabajos para la velada llevará; a efecto esta inst mañana, en el Teatro Esmeralda

El programa, por demás hace presumir que sea la favor acogida conque el público distinguido; pues la gran de de localidades ha hecho establecer en algunas casas ciales, venta de entradas.

Estas se venden en San Diego 77, Claras 161, que derán hasta las 12 M. del 24, del teatro que permanecerá dicho día desde las 2 de la hasta la hora de la función.

Habrá baile, hasta las 2 de la drugada, amenizado por el de Policía.

Citaciones

Sociedad de Practicantes de —A junta general extra para mañana en el local y costumbre.

Se tomará razón de las erogaciones en favor de los ficados del Norte.

Sociedad Confederación Culinario. —A junta general segunda vez para hoy.

Sociedad de Socorros Hojalateros y Gásfiters.— A general extraordinaria para mingo a las 9 A. M.

Estudiartina del Centro Vilches.— Al Cuadro de a ensayo para hoy a las 9 conjuntamente con la Estu La Chile.

Sub - Departamento de turas en Maderas de la I. W. (Sector San Eugenio).— A para hoy a las 7 de la tarde Guacolda 2146.

Federación de Trabajadores teles y Ramos Similares. — ta general extraordinaria Viernes a las 10 P. M., con el de tratar sobre la elección de Directiva.

Centro Familiar Obrero de Protección Población Santa Ros— A junta general para el del presente, a las 8 1|2 P. M.

Centro Social y Deportivo Amigos.— Para hoy a las 8 y P. M. en punto y en casa del Orizombo Medina, Victoria San Diego, están citados los de este Centro a junta general traordinaria.

Trabajadores Industriales Mundo. A los asociados Luis des y Enrique Velasco, para el mingo a la asamblea del Departamento Construcciones I. W. W., Francisco 608.

Departamento Construcciones W. W.—Cita al gremio Carp para hoy a las 8 P. M., especial te a los compañeros de la obra rro San Cristóbal.

Local: San Francisco 608.

Sindicato Obrero de Fábricas Espejos, Vidrieros y Ramos lares.—A junta de Directorio mañana a las 6 P. M.

Conjunto de Sainetes y Variedades "Javier Rebolledo". — Para las 9 P. M., a los miembros de conjunto artístico para tratar tos de interés.

Sociedad de S. M. Juan M. B.—A sesión ordinaria de rio para esta noche a las 9 en la Secretaría, San Francisco

Unión G. de O. Metalúrgicos— reunión general extraordinaria ra hoy a las 6.30 P. M., a la del trabajo.

Sociedad Arturo Prat Protectora al Niño.—Esmeralda 771.—A general extraordinaria para las 8 1|2 P. M.

Departamento de Construcción de Vehículos I. W. W.—A todos asociados para hoy a las 6 tarde en Maipú 830.

Centro de Estudios Sociales "Hijos del Pueblo".—Avenida 1136.—(Barrio Santa Isabel).— ra hoy, a las 8 P. M. dos sus miembros y simpatizantes a una importante reunión extraordinaria de gran interés.

Estudiantina La Chile. — hoy a todos los ejecutantes a P. M., en el local del Centro quiel Vilches, para ensayar piezas que se ejecutarán el en el beneficio.

Federación de Obreros y Obreras en Calzado.—Hoy se reune el sejo Central de esta institución las 8 1|2 P. M.

A esta sesión deben asistir los Directorios de los personales se tratarán varios asuntos de rés interno, como asimismo tregarán las listas de erogaciones favor de los damnificados por el rremoto en el norte. La comisión ha encontrado la quinta en se realizará el pick-nick por lo que se recomienda la tencia a esta sesión.

CELEBRACION DE UN ANIVERSARIO

EL PIC NIC DEL DOMINGO PASADO DEL COMITE DE LA SANTIAGO WATT DE LA 1.a ZONA

En la tarde del Domingo último el Comité de la Sociedad Santiago Montt de la 1.a zona, compuesto del personal de Tracción de Yungay, celebró dignamente el 9.o aniversario de su fundación con un Picnic en la Quinta que el señor Letellier posee en Los Olivos.

Poco después de las 2 llegaron los socios y familias invitadas, en número de 50 personas, más o menos, quienes fueron muy bien atendidas por los dueños de casa y comisión de fiesta, dando desarrollo del programa literario musical, en el cual la orquesta compuesta por el señor Fco. Pérez (guitarra), señora Bertita de Muñoz (guitarra), señor Manuel Tagle (violín) y señor Manuel Pinto (violoncello), hizo las delicias de los asistentes con un selecto programa. Muy interesante fué el número original del señor Martín Villalón, titulado el "Ventrílocuo pagador", como igualmente la danza del oso, ejecutada magistralmente por el señor Ambrosio González.

Luego después se sirvió la mesa con el siguiente menú impreso en elegante cartulina:

Entrada: Alcachofas entrando al andén.

Consomé de gallinas que quedan enredadas en la trompa.

Cazuela del mismo bicho ño maría en el dune.

Empanadas a lo maquinista lano.

Asado al palo de nuco gón a lo cosaco.

Postres: fruta de Estación Quillota) dulce de la Ligua melada a lo chiucke.

Licores: vino y chicha Cuesta del Tabón en cantidad a discreción (teniendo cuidado la presión no suba 180 y ya el agua a la chimenea.

Cigarros: Fuñingue corrientes colas de puro en alfiler a pidador de coches.

A la hora oportuna, el presidente señor Alfredo Cuéllar, ofreció manifestación en un concepto discurso, siguiéndolo en el uso la palabra los señores A. C. Vicencio, Edo. Gentoso, Alfredo Arce quienes en frases sinceras y elocuentes demostraron la importancia y trascendencia de la fiesta que celebraba.

Por último, cerró la manifestación en una chistosa poesía, fué muy celebrada, el señor A. Vicencio, regresando los asistentes a las primeras horas de la noche llenos de regocijo en medio del yor orden y alegría.

ESTUDIANTINA LA CHILE. — El próximo Sábado se llevará a efecto la función a beneficio de los fondos sociales de esta estudiantina en el local de la Federación de Obreras y Obreros en Calzado. El cuadro Luz y Armonía pondrá en escena el hermoso drama en versos "La Mendiga". La parte musical está a cargo de las estudiantinas Exequiel Vilches y La Chile. Finalizará la velada con un baile social dirigido por el señor Carlos Cañas. El valor de la entrada es de 50 centavos.

CENTRO INSTRUCTIVO Y RECREATIVO LA INSTRUCTIVA OBRERA.— El gran festival de mañana.— Con motivo de su próxima partida al Ecuador se llevará a efecto mañana a las 9 P. M. una gran velada en el salón - teatro de esta institución en honor del señor Enrique Wahl y al que ha sido invitado especialmente el Ministro del Ecuador don Cesáreo Carrera y distinguidas personalidades de esta capital.

El Conjunto Artístico El Arte, pondrá en escena la celebrada comedia de Carlos Cariola: "Entre gallos y media noche".

Esta hermosa velada y baile final serán amenizados por el Orfeón Camilo Ortúzar y el local estará bellamente adornado con banderas ecuatorianas y chilenas.

FEDERACION DE OBREROS DE IMPRENTA DE CHILE

LA HUELGA TIPOGRAFICA DE VALPARAISO

Hoy se efectuará la 2.a reunión en la Oficina del Trabajo

La asamblea de antenoche (Versión oficial)

Siguiendo la norma que se ha impuesto la secretaría de la sección local de mantener al corriente al gremio del estado de huelga que sostienen los obreros afiliados a la sección porteña de la Federación de Obreros de Imprenta de Chile, podemos manifestar en esta oportunidad que todo cuanto se ha escrito estos días sobre este particular, se ha confirmado plenamente con los hechos desarrollados en ese puerto el Lunes en la tarde con motivo de la reunión celebrada entre obreros e industriales en la oficina del trabajo, de la cual se desprende de que las dificultades opuestas al pliego, los mismos industriales las van allanando.

Los diarios porteños se han preocupado en forma preferente de este conflicto, anhelando, por su parte, que la huelga termine cuanto antes. Uno de esos diarios, refiriéndose a la reunión del Lunes, dice lo siguiente en sus principales acápites:

"Debidamente comprobada la representación de los señores delegados, tomó la palabra el jefe de la Oficina del Trabajo, don Claudio Arteaga y después de agradecer la asistencia de los señores presentes, los invitó al estudio sereno y desapasionado del pliego de peticiones presentado por los obreros, el cual dió origen a las actuales dificultades."

"Este llamado al terreno de la discusión culta y razonada hecho por el señor Artega en términos muy felices, causó la mejor impresión en los señores delegados de ambos grupos, los que prometieron poner todo lo que estuviera de su parte a fin de alcanzar un resultado práctico."

"Se siguió en seguida una discusión serena y muy culta de las peticiones obreras."

"Lo decimos con toda sinceridad; los delegados obreros presentaron sus argumentos en forma que hace honor al gremio. Precisos en sus razonamientos, hicieron valer la justicia de sus peticiones fundamentales y cedieron en parte ante las razones que a su vez hacían valer los delegados de los industriales."

"Cada grupo defendía sus puntos de mira con toda valentía; pero siempre en forma culta, más aún, en tal forma, que no parecía aquella discusión, una lucha de intereses encontrados. Por otra parte, la intervención siempre oportuna del señor Arteaga, facilitó enormemente la discusión."

"Finalmente, después de dos horas y cuarto de estudiar el pliego de peticiones, se puso término a la reunión, quedando todos de acuerdo en reunirse el Jueves, a las 5 P. M. en el mismo local."

"Por nuestra parte, podemos asegurar que la reunión nos dejó la impresión de que tanto los industriales como los obreros estuvieron muy felices en el nombramiento de sus respectivos delegados. Cada cual defendió brillantemente sus intereses."

"Podemos decir después de esto que el arreglo final es cuestión fácil. Tal es nuestra opinión."

Hoy se efectúa en el vecino puerto la segunda reunión, de obreros y patrones, y tomando en cuenta que el pliego está aceptado en general, será fácil la discusión de los puntos que aún quedan por conocer y discutir.

Hasta aquí el resultado de las gestiones encaminadas a buscar la solución de la huelga a que fueron llevados los obreros, por capricho de algunos impresores.

La asamblea de antenoche fué bastante numerosa y fué informada de lo relacionado suscintamente más arriba.

—Se pasó a discutir el tarifado local encontrándose la mayoría de los asistentes acordes en la necesidad de que con todo empeño se vaya a la revisión del tarifado para lo cual se efectuará una asamblea el Sábado en la tarde exclusivamente para este asunto.

Para ayudar a los huelguistas de Valparaíso hubo acuerdo tácito para cobrar esta semana otra cuota igual a la anterior y que los que no abonaron el Sábado pasado deberán cubrirla doble en esta ocasión.

Que los delegados tomen debida nota de los federados que no abonen esta ayuda, a fin de saber la razón de la negativa.

Sobre estos asuntos se lanzará un volante a la colectividad oportunamente.

Enviar nota a la sección porteña sobre un denuncio recibido de haberse confeccionado un trabajo en esta capital para un establecimiento en huelga.

—Como se ha publicado, esta tarde, a la salida del taller, se efectuará la asamblea acordada el Domingo. En esta reunión dará cuenta el delegado que fué a Valparaíso llevando una misión especial, del resultado del movimiento huelguista.

Hoy en la noche se llevará a cabo la velada que el Centro de Estudios tiene preparada en la que disertará el diputado señor Tizzoni sobre un tema de actualidad. Se invita al gremio a tan importante velada. La entrada es gratis.

VAN DYCK
SPECIAL CIGARETTES
Lo mejor que se fuma
a 40 centavos
Compañía Inglesa de Tabacos

Autopianos DOLL
Son los mejores y los más baratos.
Unicos agentes.
GRIMM y KERN
Ahumada 99, esq. Moneda

DENTISTAS
Instalación completa compramos. Dentista para hacerse cargo de la clínica dental del Instituto Médico de Valparaíso, se necesita.
CASILLA 1157.— VALPARAISO
N-23

Ojo - CONSTRUCTORES - Ojo
GRAN REALIZACION DE:
50,000 LISTONES machihembrados para piso. Raulí, 1x4½", a... ... ... $ 90.00
100,000 LISTONES machihembrados para piso. Laurel, 1x4½", a... ... ... $ 70.00
Roble pellín en cualquier dimensión hasta DIEZ METROS de LARGO, para entrega inmediata, a los precios más bajos de PLAZA.
Antes de comprar cualquier artículo sírvase consultar precios a la
BARRACA Y FABRICA "IBERIA"
MATUCANA N.o 745 :-: TELEFONO INGLES 48, YUNGAY
N-23

MECANICO
Mecánico competente, que se haya especializado en arreglo de Trilladoras y Motores, con buenas recomendaciones, se necesita. Indispensable acompañar certificados de los últimos tres años.
Dirigirse a
CASILLA 118-D

Un corsé de linda forma, muy durable y no caro se halla en el gran surtido de "La Flor del Día"
SAN ANTONIO 98,
ESQUINA MONEDA

GRAN RECLAME
CALZADO
muy fino, elegante, con precios de gran réclame, se exhiben en las vitrinas de "LA FLOR DEL DIA".

Un famoso médico italiano descubre al fin un remedio radical contra las neuralgias

Hasta hace poco la ciencia no contaba con un buen específico contra esta clase de dolores, que hoy ya hacen estragos en la sociedad, y sólo contaba con analgécicos basados en ácido acetilsalicílicos, que como lo ha podido comprobar la ciencia médica, producen extreñimiento y dificultan enormemente la digestión. — Hoy tenga Ud. la seguridad que su médico no le aconsejará esos analgécicos, y sólo le recomendará las obleas del famoso Dr. Lapponi, que curan radicalmente las neuralgias, dolores de cabeza, grippes, facilitan las menstruaciones y dan vigor. Ud. puede obtenerlas en la droguería de su barrio.

COMPRO
chacra o fundo pequeño con casa habitación cerca de Santiago, a orilla línea férrea hasta $ 100,000 al contado.
Dirigirse a
CASILLA 1785
enviando datos completos e indicaciones para verla.

2 CARROS
DE LOS FF. CC.
de acero de 20 toneladas y en perfecta conservación, ofrecemos muy barato.
Cortínez y Baeza
VICUÑA MACKENNA 82

RESTAURANT CONFORT
Quiere decir salud, economía y buena comida. Recibe órdenes para banquetes y pensionistas.
ORQUESTA 143 - AHUMADA - 143 ORQUESTA

PARA
MADERAS
muy secas de Raulí, Lingue, Laurel y Alamo
LA BARRACA
"AMBOS MUNDOS"

Roble en todos los largos y dimensiones
CONSULTEN PRECIOS
Av. La Paz 340-Teléf. Ing. 2969
LACAMARA y Cía.

Muebles
Los obtiene usted con grandes facilidades de pago.
ENTREGA INMEDIATA
Arturo Prat 183

TRIBUNALES DE JUSTICIA

MOVIMIENTO HABIDO EN 22 DE NOVIEMBRE DE 1922

CORTE SUPREMA

Primera sala

1 Francisco Knust con Aguirre, Dussabal y Cía., en acuerdo.

Las demás no vistas.

Alegaron:

Don Osvaldo Hevia y don Juan E. Montero, por el recurso y don Fidel Muñoz Rodríguez contra el recurso.

Segunda sala

1. Contra Guillermo Garay, trámite; 3 Zoila Pereira de C. con Pablo Montenegro, en acuerdo.

Las demás no vistas o suspendidas.

Alegaron:

Don Franklin Otero, por el recurso y don Santiago Lazo contra el recurso, en la tercera.

Fallada de acuerdo: Municipalidad de Antofagasta con Deudores Morosos, ha lugar forma; redactor, señor Bezanilla Silva.

Archivo: Recusación señor Nicolás Herrera, contra Ministros señores Abalos y Hevia.

CORTE DE APELACIONES

Primera sala

Señor Mac-Iver.

1 Banco Español de Chile con Rafael Lavín, es parte doña Rosa Prado de Lavín, suspendida; 2 Partición Francisco, Inés Díaz Muñoz, deserción, sin lugar; 3 Ramón Latorre con Policarpo Palma, Albino y Marcos Briceño, Eliseo y Catalina Sánchez y Eulogia Riveros, suspendida; 4 Belisario Ramírez y Arturo Cubillos con Ferrocarriles del Estado, sin tribunal; 5 Daniel Argomedo con Máximo Caro, confirmada; 6 Carlos Rogers, su sucesión, con Enrique Quiroga Rogers, suspendida; 7 Alberto Pepper y Samuel Salcedo con Federación Sportiva Nacional, confirmada.

Secretario, el señor Fabres.

Alegaron:

Don Washington Bannen por la deserción, en la 2.a; don Carlos Villalón por la revocación, en la 4.a; don Evaristo Molina H. por la confirmación, en la 7.a

Fallada de acuerdo: Zegers con Errázuriz.

Segunda sala

1 Recurso de hecho de David Toro Melo, sin tribunal; 2 Partición de doña Domitila Tagle, sin estado; 3 María González con Pedro Latorre, confirmada; 4 Osvaldo Vera con Teresa Palacios, acuerdo.

No vistas las demás.

Alegaron:

En la 3.a, don Arturo Ramírez con Senén Conejeros.

En la 4.a, don Miguel Calvo con Osvaldo Vial y don Alejandro Cano, como parte.

Tercera sala

Señor Varas Olea

1 Contra Rudecindo Vergara y otro, fallada; 2 Contra Benjamín Correa, id.; 3 Julio Cattani con Absalón Barra, suspendida; 4 Julio Cattani con Absalón Barra, id.; 5 José Antonio Salinas con Ernesto Singer, en acuerdo; 6 Carlos R. Neves y otros con Fisco, suspendida; 7 Guillermo Viviani con Ricardo Portales y otro, sin lugar; 17 Carlos Lahtz con G. Amsinck y Cía., trámite.

Secretario, el señor Alcalde.

Alegaron:

Don Luis A. Salinas con don Arturo Ramírez, en la 5.a; don Senén Conejeros y don Francisco A. Figueroa con don Domingo Godoy, en la 7.a

Cuarta sala

Señor Orrego

1 Samuel Yávar con Soc. Ganadera Gente Grande, suspendida; 2 Mercedes Pérez con Ramón Pujular, sin estado; 3 Julián García con Manuel Lavín, suspendida; 4 Carmen Ahumada con Empresa de los Ferrocarriles del Estado, revocada; 5 Daniel Ortúzar y otros con Julio Green y otro, acuerdo; 6 Venancio Santis, nombramiento de partidor, suspendida; 7 Partición de doña Carolina Rojas, suspendida; Quiebra de Félix Benimelli, mal anunciada.

No vista la 9.

Fallada de acuerdo: Dolores Sánchez de Jurado con Empresa de los Ferrocarriles del Estado.

Alegaron:

En la 4.a, don Víctor Ortiz con don Tito V. Lisoni.

En la 5.a, don Arturo Fernández con don Luis Claro Solar.

Quinta sala

Señor Gutiérrez

1 Chaumes y Etchegoyen con Eduardo Cerasa, pendiente; 6 Expediente de don Oscar Celedón sobre exclusión municipal de don Floravante Maldini, suspendida; 10 Rosa Fuentevilla de Aspillaga con Elicerio Quiroga, id.

Secretario, el señor Alcalde.

En la 5.a del Martes alegó por la revocatoria don Isidoro Vásquez Grille; y en la 1.a de hoy Miércoles alega don Timoleón Anguita con don Enrique Barbosa Baeza.

TRIBUNAL PLENO

Se ocupó el Iltmo. Tribunal de algunos recursos de quejas y de asuntos internos de la Corte.

¿THE MONARCH?
THE MONARCH es el Rey de los Cigarrillos Habanos
$ 1.20

INDUSTRIAS Y COMERCIO

CAMBIOS BANCARIOS DE AYER

PLAZAS	Monedas	Valor de la £ a la par	Valor de la £	CHILE		ESPAÑOL		ANGLO S. A.		NAC. CITY		GERMANICO		LOND. y RIO		FRANCES		HOLANDES	
				90 d/v.	Vista	90 d/v.	Vista	90 d/v.	Vista	90 d/v.	Vista	90 d/v.	Vista	90 d/v.	Vista	90 d/v.	Vista	90 d/v.	Vista
ONDRES	Libra	1	1	37.90	38.20	37.90	38.20	73.90	38.15	37.90	38.20	......	......	37.90	38.20	37.90	38.20	37.90	38.20
ARIS	Franco	25.23	62.30	0.60¾	0.61¼	......	0.60½	0.60¾	0.61¼	......	0.62 1/3	......	......	0.60⅛	0.60½	0.59¾	0.60	......	0.61½
AMBURGO	Marco	20.43	18100—	0.0021	0.0022	......	0.0016	......	......	......	......	......	......	......	......	......	......	......	0.0014
EW YORK	Dolar	4.46	4.43½	......	8.53¾	......	8.52¾	......	8.50½	......	8.54	......	......	......	8.51	......	8.45	......	8.53¾
SPAÑA	Peseta	25.22	39.37	1.29	1.30¼	......	1.30½	......	1.30⅝	......	1.31¼	......	......	......	1.30⅞	......	1.31	......	1.30⅝
TALIA	Lira	25.22	96.50	0.39¼	0.39¾	......	0.39¼	......	0.39¼	......	0.40	......	......	......	0.39⅝	......	0.39¼	......	0.39¾
RGENTINA	Nacional	11.45	12.18	......	3.13½	......	3.12½	......	3.13⅝	......	3.13	......	......	......	3.13	......	3.01	......	3.14
AMBERES	Franco	25.22	67.50	......	0.56¾	......	0.56¼	......	0.56⅝	......	0.57¼	......	......	......	0.56½	......	0.57½	......	0.57¾
UIZA	Franco	25.22	24.—	......	1.59½	......	1.59	......	1.60½	......	1.59¾	......	......	......	1.59½	......	1.60	......	1.59
OLANDA	Florín	12.107	11.40	......	3.35¾	......	3.36½	......	3.37⅝	......	3.36	......	......	......	......	......	......	......	3.34½
UECIA	Corona	19.158	16.74	......	......	......	......	......	2.31¼	......	......	......	......	......	......	......	......	......	2.28
ORUEGA	Corona	18.159	24.63	......	......	......	......	......	......	......	......	......	......	......	......	......	......	......	1.55½
OLIVIA	Boliviano	10.—	13.50	......	......	......	3.83	......	......	......	......	......	......	......	......	......	2.91	......	—
INAMARCA	Corona	18.159	22.17	......	......	......	......	......	......	......	......	......	......	......	......	......	......	......	1.72½

CAMBIO BANCARIO: $ 37.90 — COMERCIAL: 37.40

1 DOLAR: $ 8.52¾; 1 FRANCO: 0.60¾; 1 MARCO: 0.0021; 1 PESETA: 1.29; 1 LIRA: 0.39¼; 1 NACIONAL ARGENTINO: 3.13½

PREMIO DEL ORO: 190 o|o—UN PESO PAPEL VALE: 6 11|32d

BOLSA DE COMERCIO

Movimiento

Tanto en acciones como en bonos, el movimiento que se desarrolló en las dos ruedas, fué de importancia, pues se vendieron en los primeros, algunos lotes de intereses en Minera e Industria, Arauco y Lebu; y en los segundos, los Hipotecario 8-1.

La flojedad que desde varios días atrás venía afectando los precios de los títulos de sociedades se detuvo ayer, produciéndose una notable reacción en la mayor parte de los papeles que experimentaron fluctuaciones. Al cerrarse el mercado se acentuó aún más la tendencia firme que se observó durante las ruedas.

En cuanto a los bonos, sus cotizaciones se mostraron también sostenidas.

Diferencias con que cerraron los siguientes valores:

SUBIERON: Caja 7-1, 1|2; Caja 8-1, 1|2; Garantizador 8, 1|2; Banco Español, 1|2; Araca, 1|2; Arauco, 1|4; Huanuni, 1|2; Lebu, 3; Máfil, 4; Minera e Industrial, 2 1|4; Nueva Elqui, 1|2; Aysen, 2; Gente Grande, 1|4; Laguna Blanca, 4; Nacional de Vidrios, 1; y S. A. de Vapores, 6 3|4.

BAJARON: Caja 6-1, 1|2; Hipotecario 8-1, 3|8; Banco de Chile, 1; Aconcagua, 3|8; María Francisca, 1|8; y Nueva Castilla, 1 1|2.

OPERACIONES DE AYER

PRIMERA RUEDA

17 Gas Stgo., 46.
9000 Caja 7-1, 96 1|2.
1000 Garantizador 8, 84.
1000 Garantizador 8, 1912, 85.
100 Condoriaco, Nov. 30, 26.
100 Condoriaco, id. id., 25 1|2.
22000 Hip. 8-1, 96.
16000 Garantizador 8, 84 1|3.
4000 Caja 8-1, 102 5|8.
10000 Caja 8-1|2, 98 1|2.
10000 Caja 6-1, 89 1|2.
100 Lebu, Dic. 14, 67 1|2.
100 Lebu, id. id., 67.
300 Máfil, Nov. 30, 54 1|2.
50 Banco Español, 150.
100 Máfil, Dic. 14, 54 1|2.
200 Minera, Nov. 30, 26 1|4.
200 Araca, id. id. 123.
12000 Hip. 8-1, 1914, 97.
100 S. A. Vapores, 29 1|2.
7000 Caja 8-1, 102 3|4.
200 M. Francisca, Nov. 30, 9 1|2.
100 Vapores, Dic. 14, 30.
300 Caja 8-1, 102 3|4.
3000 Municip. 8, Priv. Dic., 90.
500 Lebu, Dic. 14, 66.
100 Vidrios, id. id. 118.

SEGUNDA RUEDA

4000 Caja 8-1, 103.
30000 Hip. 8-1, 95 3|4.
100 Banco Chile, 213.
38000 Caja 8-1, 103 1|8.
4000 Hip. 8-1, 95 5|8.
100 Arauco, P. H., 1 3|4.
1000 Arauco, Dic. 14, 1 3|4.
100 Arauco Nov. 30, 1 3|4.
50 Vapores, 35 1|2.
12000 Caja 8-1|2, 89 1|2.
100 Araca, Dic. 14, 122 3|4.
300 Vapores, id. id., 37.
100 Vapores, id. id., 36 3|4.
200 N. Elqui, id. id., 20 1|2.
300 Vapores, id. id., 36.
800 Minera, id. id., 28.
1400 Minera, id. id., 28 1|4.
800 Minera, Nov. 30, 28 1|4.
200 Lebu, Dic. 14, 67.
10 Banco Chile, 212.
1000 £ Dic. 19, 37.70.

PRECIOS DE COMPRADOR O VENDEDOR AL TERMINAR LAS RUEDAS

TITULO	Cantidad	Precio	Cantidad	Precio
BONOS				
Caja 6-1	20,000	89½	20,000	90
Caja 7-1	10,000	96¼	10,000	96½
Caja 8 1|2	10,000	98½	....	....
Caja 8-1	28,000	103	....	....
Garantizador 8	5,000	84	....	....
Hipotecario 8-1	....	....	4,0000	95⅝
BANCOS				
Español de Chile	100	150½	....	....
Garantizador	100	10	....	....
Nacional	500	94¾	200	95
MINERAS				
Aconcagua, Dic. 14	....	....	100	8⅝
Araca, Dic. 14	200	123⅛	....	....
Arauco, Dic. 14	1,000	1¾	....	....
Arauco, Noviembre 30	....	....	200	1¾
Caylloma	200	1⅝	....	....
Condoriaco, Diciembre 14	100	25½	....	....
Domeyko	500	1¼	....	....
Gatico, Nov. 30	....	....	500	10
Huanuni Diciembre 14	100	83	100	83¼
Lebu, Diciembre 14	500	66½	200	67
Llallagua, Dic. 14	....	....	500	379
Máfil, Dic. 14	800	57½	....	....
María Francisca	....	....	200	9½
Minera e Industrial, Dic. 14	500	28¼	200	28½
Marta, Diciembre 14	1,000	3¼	....	....
Nueva Elqui, Diciembre 14	500	20⅝	....	....
San José Oruro, Noviembre 30	200	11¾	....	....
Totoral	800	3½	....	....
Vacas, Noviembre 30	....	....	500	6⅞
SALITRERAS				
Antofagasta, Noviembre 30	100	46½	100	47
Chilena de Salitres, Diciembre 14	....	....	300	14½
Lastenia, Diciembre 14	....	....	200	31½
Loa, Noviembre 30	100	76	....	....
Tocopilla, Noviembre 30	100	300	25	310
AGRICOLAS Y GANADERAS				
Aysen	500	20	....	....
Gente Grande, Diciembre 14	200	30¾	....	....
Laguna Blanca	100	88	....	....
Tierra del Fuego, Noviembre 30	100	101	....	....
Tierra del Fuego, Diciembre 14	....	....	200	102
INDUSTRIALES				
Cemento Melón	200	28¼	200	29
Electricidad Industrial	100	88	100	90
Gas de Santiago	15	45½	18	46
Malvoa, Noviembre 30	200	12½	250	13
Refinería de Penco, Nov. 30	....	....	200	40
Refinería de Penco, Dic. 14	100	39	....	....
Tejidos El Salto	8	238	....	....
Viña del Mar	200	37½	....	....
DIVERSAS				
S. A. Vapores, Diciembre 14	500	36	200	36¾
Tattersall	20	95	100	103
Telégrafo Comercial	....	....	30	49
PETROLIFERAS				
Cacheuta, Diciembre 14	....	....	500	2
Caupolicán, Diciembre 14	1,000	3⅛	....	....
Rafaelitas, Noviembre 30	500	10	500	10½
CIERRE A LAS 5 P. M.				
Cambio	....	37.40	....	37.60
Oro	....	190	....	190.50
Araca, Diciembre 14	....	124½	....	....
Condoriaco	....	26	....	....
Lebu, Diciembre 14	....	....	....	67
Llallagua, Diciembre 14	....	380	....	....
Máfil, Dic. 14, transacción	....	58	....	....
Minera, Diciembre 14	....	28½	....	....
Antofagasta, Diciembre 14	....	46½	....	....
S. A. Vapores	....	....	....	35
Caupolicán, Dic. 14, transacción	....	3¼	....	....
Rafaelitas, Noviembre 30	....	....	....	10⅝

OPERACIONES EN VALPARAISO

PRIMERA RUEDA

500 Banco Español, 151 1|4.
1 Laguna Blanca, 85.
100 Laguna Blanca, 90.
40 Gente Grande, Nov. 30, 30.
13000 Caja 8-1, 102 3|4.
100 Vapores, Dic. 14, 29.
600 Lebu, Nov. 30, 66.
100 Aysen, 20 1|2.

SEGUNDA RUEDA

100 B. Italiano, S. B. N. 30, 87 1|2
10000 Hip. 8-1, 96 1|4.
300 Penco, Nov. 30, 40.
10 Gas Valp., 97.
50 Castilla, Nov. 30, 14 1|2.
1100 Vapores, Dic. 14, 36.
900 Vapores, 37.
100 Tabacos, Nov. 30, 80.
200 Minera, id. id., 28.
200 Lebu, id, id., 66.
100 Laguna Blanca, 90.
200 Huanuni, Dic. 14, 83 1|2.
500 Minera, 28 1|4.
200 Araca, 123 1|2.
100 Huanuni, 83.
500 Minera, 28 1|2.
300 Minera, Nov. 30, 28 1|2.
50 Vapores, 36.
500 Minera, Dic. 14, 28 3|4.
200 Vapores, 36 1|2.
200 Minera, Nov. 30, 28 1|4.

CAMBIO

Primera rueda: Vendedor, 38.20, y comprador 38.

Segunda rueda: Vendedor 37.80, y comprador 37.60.

ORO

Primera rueda: Vendedor 195.80 y comprador 195.20.

Segunda rueda: Vendedor 192, y comprador 191.

LIBRAS POR ORO

Primera rueda: Vendedor 13.10, y comprador 12.90.

Segunda rueda: Comprador 13, y comprador 12.90.

ACCIONES Y BONOS

ULTIMAS COTIZACIONES
Pagados-Precios

BANCOS				
Chile	$	100	212	tr.
Chile y Arg.	$	85	80	tr
Concepción	$	50	85	n.
Curicó	$	100	130	c.
Español de Chile	$	100	150 1|2	c.
Francés de Chile	$	50	30	v.
Garantizador	$	100	10	c.
Hip. de Chile	$	200	675	v.
Hip. de Crédito	$	50	39	n.
Hip. de Valpso.	$	100	131	n.
Industria y del C.	$	30	14	tr.
Italiano, serie A	$	100	56	tr.
Italiano, serie B.	$	100	87 1|2	tr.
Nacional	$	60	94 3|4	c.
Talca	$	100	167	tr.
MINERAS				
Aconcagua	$	10	8 5|8	v.
Alamos	$	10	8 7|8	c.
Araca	£	1	124 1|2	c.
Arauco	$	10	1 3|4	tr.
Carbón de Penco		—	5	n.
Caylloma	sh	5	1 7|8	tr.
Colquirí	$	5	0.90	tr.
Condoriaco		—	26	c.
Coronel	$	20	0.75	n.
Chacaltaya		—	8 1|2	v.
Chañarcillo		—	6	n.
Choicas		—	8	n.
Disputada	$	25	56	tr.
Domeyko		—	1 1|4	c.
Espino Petorca	£	5	2 3|4	v.
Gatico	£	1	9 7|8	tr.
Fortuna Colquirí		—	8	n.
Guanaco		—	13 1|4	tr.
Huanuni	£	1	83 1|2	tr.
Kelluani		—	3 5|8	tr.
Lebu	£	1	67	v.
Llallagua	£	1	380	c.
Máfil	$	50	58	tr.
María Francisca	$	10	9 1|2	tr.
Marta	$	5	3 1|2	v.
Minera	$	50	28 1|2	c.
Monte Blanco	£	1	2 3|4	c.
Nueva Elqui	$	10	20 1|2	tr.
Oploca	£	1	95	tr.
Oruro	$	20	21	v.
Pintados		—	2 1|4	c.
Poderosa		—	15	n.
San Bartolo	$	20	9	v.
S. José de Oruro		—	12	tr.
Santa Rita	$	5	5	v.
Schwager	£	1	38	tr.
Taltal		—	13 1|4	r.
Tocopilla	£	1	88 1|2	v.
Totoral	$	10	3 1|2	c.
Tres Puntas	$	5	6 3|4	tr.
Vacas	$	5	6 7|8	v.
Yaco		—	2 3|4	c.
SALITRERAS				
Agua Santa	£	10	110	r.
Agua Verde		—	21	n.
Alianza de T.	$	20	2	c.
Antofagasta	$	50	46 1|2	c.
Barcelona	$	10	5 1|2	tr
Boquete	£	1	2 1|2	tr.
Cerrillos Antof.		—	3	c
Chilena	£	1	14	v.
Dones	£	1	18	v.
Flor del Desierto		—	50	n.
Galicia	£	1	32 1|4	tr.
Lastenia	£	1	31 1|4	tr.
La Unión	$	20	13 1|2	c.
Loa	£	1	77	c.
Perfetti	£	1	7	tr.
Perseverancia	$	20	10	n.
Nueva Castilla	$	20	14 1|2	tr.
Peñón	£	1	16	tr.
Tocopilla		—	305	tr.
Unión de Taltal		—	0.06	r.
AGRICOLAS Y GANADERAS				
Gente Grande	£	1	30 3|4	c.
Aysen	£	1	20 1|2	tr.
Laguna Blanca	£	1	90	tr.
Ñuble y Rupanco	$	20	18 1|2	tr.
Río Cisnes	$	20	20	tr
T. del Fuego	£	1	101	c.
Toltén		—	20	n.
Vallenar	$	20	42 1|2	c.
SEGUROS				
Alianza Chilena	$	25	75	tr.
Alemana	$	175	320	c.
América	$	25	87	n.
Anglo Chilena	$	25	70	c.
Americana	$	150	200	v.
Araucanía	$	25	47	c.
Araucanía	$	25	40	n.
Central	$	25	70	tr.
Chile		—	16	n.
Comercial	$	125	185	n.
Cóndor		—	16	tr.
Confianza	$	10	53	c.
Chilena C.	$	35	90	v.
Española	$	100	260	n.
Esmeralda	$	25	19	tr.
Estrella		—	20	c.
Francesa	$	50	175	c.
Franco Chilena	$	35	43	n.
Germania	$	25	47	c.
Italia	$	100	350	n.
Iberia	$	62.50	120	tr.
Industrial	$	25	40	tr.
Internacional	$	25	42	tr.
Mapocho	$	50	151	v.
Mundial	$	100	95	v.
Nacional	$	500	740	tr.
Nueva España	$	125	225	r.
Previsora	$	50	31	tr.
Protectora	$	25	187	n.
Porteña	$	10	2	r.
Provilencia	$	20	10	r.
Santiago	$	100	300	tr
Unión Chilena	$	375	650	c.
Unión Italo Ch.	$	20	20	tr.
Unión Nacional	$	60	70	r.
Valparaíso	$	12.50	5	tr.
INDUSTRIALES				
Austral de. M.		—	0.40	r.
Buq y Maderas	$	50	38	n.
Catres	$	10	85	c.
Cemento Melón	£	1	28 1|2	v.
Cervecerías U.		—	36 1|2	v.
Chilena Fósforos	$	50	125	tr.
Chiclayo		—	38	n.
Diques	$	100	125	n.
Electricidad Ind.	$	50	89	tr.
Envases y E.	$	10	10	tr.
Gas Concepción		—	35	tr.
Gas de Santiago	$	50	46	tr.
Gas Valparaíso	$	50	97	tr.
H. Metalúrgica		—	2,000	n.
Imprenta	$	100	90	n.
Industrial	$	20	33	tr.
Laboratorio Ch.	$	25	77	v.
Maestranza y G.	£	2	13	n
Malvoa	$	20	12 3|4	c.
Mol. El Globo	$	100	65	tr
Nac. de Cervezas	$	21	17 3|4	v.
Nac. de Vidrios	$	100	118	tr.
Pan y Galletas		—	20 3|4	n.
Paños de Tomé	$	100	300	c.
Papeles y Cart.	$	100	125	tr.
Perfumería		—	25 1|2	n.
Ref. de Penco	£	1	40	tr.
Salinas P. Lobos		—	116	n.
Tabacos	$	20	78	c.
Tejidos El Salto	$	100	240	tr.
Vinos de Chile	$	100	91	v.
Viña del Mar	£	1	37 3|4	c.
Volcán	$	50	36	c.
SOCIEDADES DIVERSAS				
Bolsa Comercio	$	50.000	151 000	tr
Bolsa Valparaíso	$	50.000	220,000	tr.
Club Hípico	$	50	8,000	tr.
Club Viña	$	500	470	r.
Feria Izquierdo	$	100	120	v.
Nac. Vapores		—	8 1|4	tr.
Hipódromo Ch.	$	1,000	3,000	c.
San Bernardo	$	100	130	v.
San Martín		—	0.30	r
Sporting Club		—	10,500	r.
S. A. Vapores	$	25	35	v.
Tattersall	$	100	101	v.
Telégrafo C.	$	25	48	tr.
Transportes U.	$	50	30	tr.
PETROLIFERAS				
Cacheuta	$	5	2	v.
Caupolicán	$	10	3 1|4	tr.
Nacional	$	2	6.35	c.
Orión	$	10	7 1|2	r.
Rafaelitas del N.	£	1	10 5|8	v.
BONOS				
Caja 5-£ (31 Ma. 30 Set)			72 1|2	n.
Caja 6-1 (3 0Ab. 31 Oct.)			89 1|2	tr.
Caja 6-2 (30 Ab 31 Oct.)			90	n.
Caja 7-1 (15 En. 15 Jun.)			96 1|2	tr.
Caja 7-2 (15 En.-15 Jul.)			97	c.
Caja 8½ (31 Mar. 30 Se.)			98 1|2	tr.
Caja 8-1 (30 Jun. 31 Dic.)			103 1|8	tr.
Caja 8-2 (30 Jun. 31 Dic.)			102	c.
Garant. 6 (30 Jun 31 Dic.)			90	c.
Garant. 7 (30 Jun. 31 Dic.)			80	c.
Garant. 8 (30 Jun. 31 Dic.)			84 1|2	tr.
Hip Chile 6-2 (31 Marzo 30 Set.)			77	n.
Hip. 7-1 (31 Mar. 30 Se.)			90	tr.
Hip. 7-2 (31 Mar 30 Set.)			95	tr.
Junio)			90	v.
Hip. 8-1 (31 Mar. 30 Se.)			95 5|8	tr.
Hip. 8-2 (31 Mar 30 Set.)			93	tr.
Hip. Valparaíso 8 (30 Jun. 31 Dic.)			96 1|2	tr.
Municip. Priv. Dic. 8-2 (30 Junio)			90	tr.
Municip. Priv. Ab. 8-2 (1.o Ab. 1.o Oct.)			91 1|2	c.

VALOR DE LA £ EN DOLARES

Los cablegramas procedentes de Nueva York, recibidos ayer en los Bancos de esta ciudad, indican las siguientes cotizaciones en oro americano:

Anglo Sud-Americano	4.49¼
Chile	4.48½
Francés de Chile	4.48⅞
Holandés	4.49¼
Londres y R. de la Plata	4.49
National City Bank	4.49½

COTIZACIONES DE PRODUCTOS EN LONDRES EN EL DIA DE AYER

Salitre por 112 libras, cotizan: 1 1|7 chelines.

Plata por onza troy, cotizan: 35 1|8 y 32 1|2 peniques.

Cobre por (3 meses) toneladas, cotizan: £ 63.12.6.

Estaño, (3 meses) tonelada, cotizan £ 178.5.0.

Manganeso por unidad de Mn., cotizan: 1 chelín 2 1|2 peniques.

Trigo por 500 libras, cotizan: 49 chelines.

Cebada chilena, por 448 libras, cotizan 40 chelines.

Lana por una libra, cotizan 1 chelín 2 1|2 peniques.

Bonos del Estado, 1886, 5 o|o, 82 1|2 o|o.

Descuento Banco de Inglaterra: 3 o|o.

BOLSA COMERCIAL DE CHILE

PRIMERA RUEDA

500 Santo Cristo, Dic. 14, 1 7|8.
2000 Quilicura, Nov. 30, 5 3|8.
2000 Caja 7-1 o|o, 96.
600 Marta, Dic. 14, 3 1|4.
1500 Quilicura, Nov. 30, 5 1|2.
15000 Garantizador 8 o|o, 84 1|4.
200 Espino, Nov. 30, 2 3|4.
200 Caupolicán, Dic. 14, 3 1|4.
1300 Quilicura, Dic. 14, 5 1|2.
200 Marta, Nov. 30, 3 1|8.

SEGUNDA RUEDA

1100 Marta, Dic. 14, 3 1|8.
100 Rafaelitas, Dic. 14, 11.
500 Caupolicán, Nov. 30, 3 1|8.
1800 Marta, Nov. 30, 3.
1100 Quilicura, Nov. 30, 5 1|2.
100 Marta, Dic. 14, 3.
100 María Fca., Dic. 14, 9 1|4.
900 Marta, Nov. 30, 2 7|8.
800 Quilicura, Dic. 14, 5 1|2.
100 Quilicura, Dic. 14, 5 3|8.
3000 Quilicura, Nov. 30, 5 3|8.

COTIZACION DE METALES

Cablegrama sobre cotizaciones de metales correspondiente al día de ayer:

Estaño, £ 177.10.0 al contado, y £ 178.5.0 a plazo.

Bajó £ 0.10.0 al contado y a plazo.

Cobre Standard, £ 62.12.6 al contado, y £ 63.12.6 a plazo.

Bajó £ 0.5.0 al contado y £ 0.2.6 a plazo.

Plata: 32 5|8 d.; subió 1|8 d.

FRUTOS DEL PAIS

Eguiguren hermanos, corredores en frutos y productos del país.— Huérfanos 1183, Casilla 1683, Teléfono 1125

Trigo:

Trigo blanco del centro, listo, los 100 kilos, sin saco, Providencia $ 32 a $ 42.50.

Trigo florence, listo, los 100 kilos, sin saco, Providencia, de 32 a 32.50.

Trigo candeal fino, los 100 kilos, con saco, en Providencia, $ 43.

Trigo candeal corriente, los 100 kilos, con saco, en Providencia, 40.

Harina:

Harina flor de primera clase, los 46 kilos, en Santiago, 29.50.

Harina de segunda clase, los 46 kilos, en Santiago de 22.50 a 23.

Harina candeal, los 46 kilos, según clase, en Santiago, $ 28.

Cebada:

Cebada inglesa o chevalier, sin transacciones.

Cebada del país, clase exportación, los 100 kilos, con saco, en Santiago, $ 23 a $ 24.

Cebada del país, clase corriente, los 100 kilos, con saco, en Santiago 21 a 22.

Frejoles:

Frejoles bayos, los 100 kilos, con saco, en Santiago, $ 60.

Frejoles burros, los 100 kilos, con saco, en Santiago $ 60.

Frejoles caballeros, los 100 kilos, con saco, en Santiago $ 40.

Semillas:

Semilla de alfalfa chilena, los 100 kilos con saco en Santiago $ 260 a 280 pesos.

Semilla de trébol rosado, sin transacción.

Sacos:

Trigueros nuevos $ 1.75.

Cebaderos nuevos, $ 1.50.

Paperos nuevos, $ 1.20.

Metaleros nuevos, $ 1.70.

Varios:

Afrecho, los 100 kilos, con saco, en Santiago $ 16.

Avena blanca, los 100 kilos, con saco, en Santiago $ 30.

Avena revuelta, los 100 kilos, con saco en Santiago $ 26.

Carbón de espino, el saco, en Santiago, según clase de $ 10 a 12 pesos.

Carbón blanco, el saco, en Santiago, según clase, de $ 5.50 a 6.50.

Maíz amarillo, los 100 kilos, con saco, en Santiago $ 23.

Maíz colorado, los 100 kilos, con saco, en Santiago $ 22.

Abonos:

Salitre ordinario de 95 o|o de ley, los 46 kilos, con saco, sobre carro Valparaíso $ 14.50.

Salitre ordinario, id., en Talcahuano, $ 14.80.

Salitre potásico, id., en Valparaíso, $ 18.50.

Guano de Punta de Lobos, los 100 kilos, con saco, carro Viña del Mar, $ 20.

Yeso los 46 kilos, sin saco, en bodega Santiago, $ 3.80.

Nota.— La cebada del país, clase exportación, se cotiza en Londres c. f. y s. a 40 sh. las 448 libras, o sea $ 37.30 los 100 kilos. Bajó 1 sh. La cebada chevalier se cotiza en Londres, C. f. y s., a 63 sh. las 448 libras, o sea $ 58.80 los 100 kilos. No varió.

El trigo se cotiza en Londres, c. f. y s., a 48 sh. las 500 libras. No varió.

Libra esterlina a $ 37.90.

Santiago, Noviembre 22 de 1922.

EGUIGUREN Hnos.

MATADERO PUBLICO

ENCIERRA DE HOY

Ganado mayor		Ganado menor	
Bueyes	37	Corderos	823
Novillos	157	Cerdos	72
Vacas	148	Terneros	38
En vara	60		
Total	402	Total	933

PRECIO DE LAS CARNES

Por kilo

Carne buey	1.a	1.36	a	1.38
Id. Id.	2.a	1.25	a	1.3
Id. Id.	3.a	0.70	a	1.0
Carne novillo	1.a	1.36	a	1.3
Id. Id.	2.a	1.25	a	1.3
Id. Id.	3.a	0.70	a	1.0
Carne vaca	1.a	1.36	a	1.4
Id. Id.	2.a	1.25	a	1.3
Id. Id.	3.a	0.70	a	1.0
Carne cordero	1.a	1.40	a	1.5
Id. id.	2.a	1.20	a	1.3
Id. id.	3.a	0.60	a	1.0
Carne oveja	1.a	1.00		
Id. Id.	2.a	0.80	a	0.9
Id. Id.	3.a	0.40	a	0.6
Carne cabro		no hubo		
Carne cerdo	1.a	1.80		
Id. Id.	2.a	1.60	a	1.7
Id. Id.	3.a	1.30	a	1.5
Grasa en rama		1.20	a	1.4
Sebo ovejuno		0.90	a	1.0
Cuero de buey		1.20		
Id. Id. novillo		1.30		
Id. id. vaca		1.40		
Id. Id. ovejuno $ docena		36.00	a	50.0

PIDENSE PROPUESTAS PUBLICAS

por pasto, afrecho y cebada o avena, para el consumo de la caballada de las policías fiscales de la República, durante el próximo año de 1923. Dichas propuestas se abrirán el 28 del presente mes. Bases y antecedentes en la Inspección General de Policías (SECCION FORRAJE). Calle del Cerro N.o 143.

EL INSPECTOR GENERAL.

N-28

URETA y Cía.

FERIA DE PRODUCTOS AGRICOLAS
DELICIAS 3410

Para el remate de hoy JUEVES 23 habrá, entre otros productos, los siguientes:

AFRECHO
AFRECHILLO
AVENA
CARBON ESPINO
CARBON BLANCO
CEBADA
FREJOLES
GRANZAS
HUESILLOS
LEÑA POR CARGA
LEÑA POR SACO
MAIZ
MIEL
PAPAS
PASTO
SAL DE COSTA
SEMILLAS
TRIGO

Quesos y Mantequilla
de las mejores marcas.

RAIMUNDO URETA E.,
Gerente.

Nov-23

CRONICA POLICIAL

CONDENADO A PRESIDIO PERPETUO POR HOMICIDIO, APELA DE LA SENTENCIA

LA CORTE LE REBAJA LA PENA A CINCO AÑOS UN DIA

La Corte de Apelaciones confirmó ayer una sentencia del juez de San Fernando recaída en el proceso que se instruye por el asesinato de Margarita Lizana Morales, ocurrido el 31 de Julio de 1921.

Los hechos pasaron en la siguiente forma:

Don Francisco Lizana Morales se presentó a la policía de Pichilemu dando cuenta de haber encontrado en el lugar denominado Paso del Monje una calavera humana.

El denunciante agregó en esa Comandancia que temía que la calavera perteneciera al cadáver de su hermana Margarita, pues sospechaba de que ésta hubiese sido víctima de un crimen, porque hacía tiempo que había desaparecido.

De las investigaciones practicadas por la policía de Pichilemu se supo que Margarita, en compañía de Manuel Jesús Vargas, Natividad Peña, Fructuosa Carreño y Fructuosa Labarca, habían andado juntos desde Larraín Alcalde hasta Cunaco el día 31 de Julio.

Aprehendidas esas personas e interrogadas por la policía, expusieron las últimas que era verdad que Margarita Lizana Morales había andado con ellas, pero que en el camino se apartaron.

Manuel Jesús Vargas, interrogado habilmente confesó ser el autor de la muerte de Margarita, agregando que lo había hecho con el propósito de robarle.

Para quitarle lo que llevaba, continuó Vargas, tomé un palo y le dí en la cabeza un garrotazo, a consecuencias del cual dejó de existir.

Yo no tuve intenciones de matarla, terminó el detenido, pero el golpe fué fatal.

El juez de subdelegación de Pichilemu envió los antecedentes y el reo a disposición del juez de San Fernando, quien condenó al reo a la pena de presidio perpetuo.

La Corte de Apelaciones confirmó la sentencia pero con la declaración de que el reo debía sufrir únicamente la pena de cinco años un día de presidio.

LA JUSTICIA INSTRUYE UN PROCESO POR FALSIFICACION DE MONEDAS

DOS MUJERES APREHENDIDAS EN CURICO, CONFIESAN QUE EN SANTIAGO SE HA HECHO UNA GRAN FALSIFICACION

En el 1.er juzgado del crimen se instruye un sumario por falsificación de monedas y que se lleva en la más absoluta reserva.

Origen de este sumario es la detención de dos mujeres llamadas Angela del Carmen Veloso y Mercedes Aguirre, las que fueron aprehendidas en Curicó en circunstancias que andaban circulando monedas falsas.

Interrogadas en Curicó, las citadas mujeres, contestaron que esas monedas habían sido falsificadas en Santiago e indicaron la casa donde se las fabricaba.

El juez de Curicó en vista de estos antecedentes, remitió a las mujeres a Santiago, tocándole iniciar el sumario respectivo al juez señor Villagra.

Pero las órdenes dadas a la Sección de Seguridad para dar con la fábrica de monedas falsas no dieron resultado alguno, pues, a pesar de los allanamientos e investigaciones hechas, no se dió con los monederos falsos.

Las mujeres fueron encontradas con numerosos pesos fuertes falsificados, y, sobre los cuales informó ya el jefe de la Casa de Moneda.

Las dos detenidas acaban de obtener su libertad bajo fianza.

Se detiene a un delincuente

La Sección de Seguridad detuvo ayer a un joven que desde hacía algún tiempo venía estafando a diversas personas por medio de Cartas.

El sujeto falsificaba la firma de cualquier persona influyente y se acercaba a la víctima pidiéndole dinero.

En esta forma logró defraudar a conocidas personas de nuestra sociedad.

Ayer mismo fué puesto el culpable a disposición de la justicia ordinaria.

El proceso estudiantil

Como hemos informado en ediciones anteriores, el Promotor Fiscal, a quien le tocó dictaminar en este proceso, pidió ciertas penas contra los jóvenes Undurraga y Alarcón del Canto, que aparecen comprometidos en el asalto de que fué víctima el local de la Federación de Estudiantes de Chile.

Para dictar sentencia, se necesitaba notificar a estos jóvenes, tramitación que ya está cumplida.

En consecuencia, el juez señor Soro Barriga dictará su fallo en estos días.

LA CORTE DE APELACIONES REVOCA UNA SENTENCIA DE 1.a INSTANCIA, RECAIDA EN UN PROCESO POR INJURIAS GRAVES AL SERVICIO DE CORREOS

En el 1er. Juzgado del Crimen se instruye un proceso por falsificación de pesos fuertes

Los malhechores del volante continúan ejecutando actos de pillaje

Nuevas informaciones respecto de los últimos crímenes

Ayer obtienen su libertad provisoria las matronas culpable

El Juzgado de San Fernando condena a un reo a presidio perpetuo y la Corte le rebaja la pena a 5 años 1 día

Chaplín es trasladado ayer a Santiago desde Rancagua

Un peligroso estafador cae ayer en poder de la justicia

Las defraudaciones en los fletes ferroviarios

Ayer en la tarde, el Ministro, señor Ricardo Dueñas se ocupó en tomar nuevas declaraciones.

Para hoy están citadas varias personas que residen en Concepción.

Chaplin en poder de la Sección de Seguridad

Desde ayer se encuentra en poder de la Sección de Seguridad el delincuente Carlos Silva Gómez, más conocido con el apodo de Chaplín.

Actualmente este individuo está procesado por varios delitos, entre los cuales figuran los de homicidio y robos.

Como lo habíamos manifestado en ediciones anteriores, Chaplín se había escapado de Santiago, logrando burlar a sus perseguidores.

Pero la Sección de Seguridad envió telegramas a diversas policías y la de Rancagua logró aprehenderlo.

Ayer llegó a Santiago este peligroso criminal y hoy será puesto a disposición de la justicia.

Aprehensión de un sospechoso

La Sección de Seguridad aprehendió en el día de ayer a un individuo a quien se le sorprendió robando candados de las casas comerciales.

Para lograr su objeto, usaba una llave ganzúa fabricada especialmente para este trabajo.

Numerosas casas comerciales habían sido víctimas de este audaz ladrón.

En la Sección de Seguridad se sospecha de que este sujeto no sólo se dedicaba a esta clase de robos, sino que también al de otros objetos de más importancia.

El juez señor Soro Barriga

El juez del 2.o Juzgado del Crimen don Fernando Soro Barriga, solicitó y obtuvo tres días de licencia por motivos particulares.

Esta licencia empezará a contarse desde el día de hoy.

El juez del crimen de turno atenderá el despacho urgente de este juzgado.

La Corte de Apelaciones

SE REUNE AYER EN TRIBUNAL PLENO

Ayer, a las 3.30 de la tarde, se reunió la Corte de Apelaciones en Tribunal Pleno.

Tomó conocimiento de algunos recursos y en seguida se ocupó de asuntos internos del Tribunal.

La tragedia de la calle Cóndor

La joven doña Amanda Vega, una de las protagonistas de la tragedia de la calle de Cónder mejora visiblemente de las heridas que recibiera de parte de su esposo.

Ayer se nos informó en el Juzgado donde se instruye el sumario que esta señora se encuentra en libertad en vista de que no se ha aducido en su contra acusación alguna.

En cuanto al señor Guzmán, éste se encuentra todavía en calidad de detenido en la Brigada Central.

La muerte don Luis Bovery

Ayer se tomaron nuevas declaraciones en el proceso que se instruye por la muerte de don Luis Boveri.

La Sección de Seguridad aún no ha dado con el paradero de los muchachos que amarraron a este anciano y de cuyas resultas murió.

Por este motivo, el sumario no ha adelantado gran cosa y las investigaciones permanecen estacionarias

DESAPARECIDA.—Se ha dado cuenta a la justicia del desaparecimiento de la niña Audolfa Cuevas, de 12 años.

ASALTO Y DESPOJO. —Oscar Silva N. dió cuenta a la 9.a Comisaría de haber sido asaltado y despojado de su ropa en el camino "El Guanaco".

NO LE DA CUENTA.—Eliseo Carrasco dió cuenta a la Sección de Seguridad de que entregó a Ramón Adasme un Ford para trabajarlo y que éste no le ha dado cuenta alguna.

DOS PIPAS.—Jesús Soto fué aprehendido a petición de Jaime Navarro, quien lo acusa de haberle robado dos pipas.

El proceso por muerte del joven Covarrubias Freire

Después de haberse dado cumplimiento a los trámites ordenados por la Corte de Apelaciones, este proceso pasó nuevamente al Fiscal, a fin de que este funcionario se pronuncie sobre el fondo de la causa.

Exámenes en la Escuela Policial

La Prefectura ha dispuesto lo siguiente:

"Desde esta fecha quedan suspendidas las clases orales en la Escuela Policial.

La revista de equitación tendrá lugar el Lunes 4 de Diciembre próximo, a las 9 A. M., en el Picadero de la Brigada Central; y el Martes 5, las revistas de instrucción militar y esgrima; a las 8 y 8.30 A. M., respectivamente, en el Cuartel de la 3.a Comisaría.

Los exámenes de los ramos orales se verificarán el Jueves 7, a las 9 A. M., en la Sala de Comisarios de la Prefectura, ante una comisión compuesta por el cuerpo de profesores de dichos ramos y presidida por el Sub-Prefecto del Orden.

La designación del puesto que corresponda a cada aspirante se hará de manera que se tome en cuenta el trabajo del año, la conducta observada durante el mismo y el resultado del examen.

Todos estos actos serán públicos y se invita a presenciarlos a los señores jefes y oficiales del Cuerpo."

PENDENCIA. —Segundo Díaz, Rodolfo Galaz, José Cortés y Gumercindo Reyes, fueron aprehendidos por pendencia.

Todos resultaron heridos, quedando los dos últimos en la Asistencia.

ASALTO.—Los carabineros de Yungay aprehendieron a Gregorio Quintana, a quien sorprendieron asaltando a Manuel Basaure, Raquel Rojas, resultando estos heridos.

Otros individuos que acompañaban a Quintana lograron huir.

A SU PADRE.—Hipólito González fué detenido por haber agredido a su padre.

LA CORTE ABSUELVE A DON CARLO BARAHONA DE UNA ACUSACION POR CALUMNIA E INJURIAS GRAVES

LA QUERELLA HABIA SIDO ENTABLADA POR UN EMPLE DEL SERVICIO DE CORREOS

Desde hace algún tiempo se ventilaba en el 2.o juzgado del crimen una querella iniciada por don Jerónimo Saavedra contra don Carlos Barahona, por injurias graves al servicio de correos.

El juez señor Soro Barriga condenó al señor Barahona a 61 días de reclusión, cien pesos de multa y pagos de costas.

El condenado apeló de la sentencia del juez señor Soro Barriga.

La Corte, después de oir los alegatos de las partes, revocó la sentencia del juez y absolvió de la acusación al señor Barahona.

Esta querella tuvo su origen en algunas publicaciones que se hicieron en contra del servicio de correos en "El Diario Ilustrado", publicaciones que llamaron la atención en su tiempo y que la Dirección General de Correos estimó calumniosas.

En ese entonces se culpó autor de esas publicaciones a Carlos Barahona, empleado Correo, quien fué separado puesto y acusado por don Jemo Saavedra por calumnia e rias graves.

Como decimos más arriba, juez de la causa condenó a Barahona, pero la Corte de Apelaciones lo absolvió por unanimidad.

La defensa del señor Barahona estuvo a cargo del abogado Alfredo Villalón.

Alegó por parte de don Jemo Saavedra pidiendo la matoria el abogado don de Petris, alegando personalmente su causa el acusado don Barahona.

Numerosos abogados como también particulares presenciaron el alegato de esta querella.

LOS MALHECHORES DEL VOLANT

EN LA MADRUGADA DE AYER ASALTAN UN KIOSKO E ALAMEDA DE LAS DELICIAS

En la madrugada de ayer fué asaltado el kiosko situado en la Alameda de las Delicias frente a la calle San Miguel, por dos individuos en automóvil que, después de golpear al cuidador Onofre Tapia Díaz y robarle la suma de renta pesos en dinero, llevándose cinco latas de y un terno de ropa.

Tapia se presentó a la Comisaría dando cuenta del hecho.

Asalto en la calle Huemul

El obrero don Julio José Chavez fué asaltado antenoche en la calle Huemul al llegar a la esquina de Coquimbo.

Los asaltantes despojaron a su víctima de la ropa que llevaba puesta, de dinero y de documentos de importancia.

El hecho ocurrió a las 8 de la noche. Los asaltantes amenazaron al señor Chavez con un cuchillo.

La escasez de vigilancia policial que existe en este barrio es motivo de frecuentes asaltos, según nos informa la persona que nos proporciona estos datos.

INCOMUNICADO.— En la Sección de Detenidos se encuentra incomunicado Carlos Bernales.

Bernales se halla procesado por el 4.o Juzgado del Chimen.

CON CUCHILO.—María Miranda fué aprehendida por la 11.a Comisaría acusada de haber dado de cuhilladas a Juan Campos.

UNA CARRETELA DESPEDAZADA.—Carlos Jaña fué aprehendido por haber atropellado con el tranvía que gobernaba la carretela de Zacarías Verdugo, destrozándola completamente e hiriendo a este último.

Las matronas culpab

AYER OBTIENEN SU LIBER BAJO FIANZA

Tiene conocimiento el del proceso que se instruye matronas que fueron sorp haciendo tratamientos pro por la ley.

Las matronas que se en ban detenidas obtuvieron su libertad bajo fianza.

También obtuvieron su las demás personas que se ban detenidas por la misma sa.

Sabemos que la Sección de ridad se halla empeñada en tinuar adelante la campaña tan felizmente ha iniciado evitar que las matronas continúen cometiendo esta crímenes.

LESIONES GRAVES.— Comisaría envió a la Asist Arturo Díaz con lesiones g

AGRESION.—Petronila dió cuenta a la 7.a Comisaría había sido agredida por S Gallardo.

UNA BICICLETA.—Don Tupper dió cuenta a la 11.a misaría, que le hurtaron una cicleta.

AVISOS ECONOMICOS

Mañana Viernes 24 valdrá CINCO CENTAVOS la palabra en la Sección "ANIMALES"

Imprenta "Echeverría"

San Diego 1233.—Teléfono 23 (Matadero)

Trabajos rápidos y económicos. Libretas y cuadernos por mayor y menor.—Artículos para escritorio. Se atienden pedidos de provincias. Descuentos a los comerciantes.

AGENCIA DE "LA NACION"

Avisos y suscripciones hasta las

ARRIENDOS (Necesitan)

LOCAL ESPACIOSO, EN BUEN EStado o casa habitación antigua para pequeña industria, limpia, barrio Alameda y San Pablo, deseo arrendar. Casilla 1791. 25—N

FUNDO PARA CRIANZA, ARRIENdo, pago hasta 12,000 pesos. V. W. Compañía 2487. Dic-1.o

CASA CON GALPON, PARA INdustria, necesito. Casilla 3311. 23-N

TOMO EN ARRIENDO 1.o ENERO, casa cuatro, cinco piezas y servicios, patio. No cité. Máximum: 10 cuadras Plaza. Alrededor $ 200. Excelentes informes y recibos, aseguro pago puntualísimo. Casilla 2067.—C. P. A. 25-N

EXTRANJERO, NECESITA CASA, jardín, 6 piezas, hasta 250 pesos, 1.o Diciembre. Casilla 2522. 23-N.

DESEO ARRENDAR QUINTA DE media hectárea, con casa chica, a dos o tres horas de Santiago, con contrata. Indicar precio. Escribir: Marino López Osorno. Agustinas N.o 1565, Santiago.

ARRIENDO PIEZA SIN MUEBLES, en casa de familia. Dirigirse a L. T. N. Correo 8. 23-N

NECESITO ARRENDAR LOCAL para carnicería. S. Valenzuela. Correo 4. 23-N

NECESITO ARRENDAR CASA-quinta. Pedro Valdivia o Ñuñoa. Tratar: Moneda 833. 24-N.

PARA EL 1.o DE DICIEMBRE, necesito departamento en altos para señora, desde Compañía a Alameda y Amunátegui a Fontecilla. Se paga bien. Contestar a M. R. C., Manuel Rodríguez 125.

NECESITO LOCAL CHICO PARA negocio. Cochrane 1612. Casa 2.

ARRIENDOS (Ofrecen)

OFICINAS SE ARRIENDAN EN calle del Estado N.o 250, 4.o piso Tratar: Banco de Chile. Contador. 2-Dic

$ 300 AVENIDA DE LAS QUINTAS N.o 310. N-23

ARRIENDASE ESPLENDIDO DEpartamento con balcones a la calle, o pieza. Herrera 1263. N-23

POSADA PARA CARRETELAS arriéndase. Rancagua 79. N-23

350 PESOS ARRIENDASE COMOda casa altos, preciosa galería con vista al Cerro San Cristóbal. Santos Dumont 382. N-23

ARRIENDASE ESPLENDIDO DEpartamento centralísimo, independiente, tres piezas, parquets, baño. Prefiérese profesional. Compañía 1470. 23-N.

ARRIENDO CASA. SAN FRANCISco 1268, tratar, 1264. n-23

SE ARRIENDA CASA ALTOS, CASI nueva, seis piezas, hall, comedor, canon: $ 200. Tratar: San Diego 1602. n-23

$ 80, 90, 100 ARRIENDASE CASAS aseadas en cité higiénica, patio, electricidad. Distan 3 cuadras del centro. San Francisco 328. 26-N.

SE ARRIENDA CASA DE ALTOS en Amunátegui 355. Consta de salón, salita, hall, escritorio, comedor, gran galería, cinco dormitorios, 2 piezas de baño, escala de servicio e interior grande. Tratar: Compañía 1390. 23-N

HUERFANOS 3047, ARRIENDANSE casas. Canon: $ 170, gas, electricidad. N-24

LOCAL EXTENSO 35x6 METROS una cuadra Plaza Armas, apto cualquier clase negocio arriéndase $ 400. Casilla 1512. N-23

ARRIENDO LOCAL CON GALPON Tratar: General Velásquez 107. N-25

$ 900. ARRIENDO ESPLENDIDA casa, Nataniel 135. Tiene 22 piezas, 3 patios y servicios. Tratar: Lord Cochrane 184. N-23

ARRIENDO CASITA AMOBLADA decente, cinco piezas, luz eléctrica, dos parrones y árboles frutales, en Avenida Irrarrázaval 2404, casi esquina Pedro Valdivia. N-24

ARRIENDO BARATO ESPLENDIDO departamento cinco piezas y dependencias. Santa Rosa 662. N-23

$ 280, $ 290 ARRIENDO LINDAS casas en altos, nuevas, recién terminadas, 7 departamentos fuera servicios, hall, terraza. Fachada estucada cemento blanco. Maipú N.o 66, próximas Moneda. Tratar en las mismas. N-25

$ 540 GRAN CASA EN BAJOS, RIquelme 48. Tratar: Rosas 1705. Nov-24

$ 170.00 ARRIENDO CASA MOderna, luz eléctrica. Maruri 1070, por Carrión. Tratar: Caupolicán 931.

$ 400, MAESTRANZA, COMODOS altos 10 piezas, buen servicio. San Antonio 514. 23-N

ARRIENDO CASA NUEVA, OCHO piezas, cuatro servicio; hall galería. Tratar: Lira 388. 24-N

UNA, DOS PIEZAS, CON SIN MUEbles ofrécese. Carmen 282. 25-N

CASA MODERNA CENTRALISIMA, altos 6 piezas, arriéndase 250 pesos. Tarapacá 850. 25-N

CASITA CENTRALISIMA, 4 PIEzas, dependencias, arriéndase 200 pesos. Tarapacá 854. 25-N

SE ARRIENDA UN ALMACEN. Maestranza 567. 23-N

EN CASA-QUINTA ARRIENDO departamento o pieza. Avenida Irrarrázaval 1286. 24-N

A CABALLERO SOLO ARRIENDAse una pieza en casa honorable. Esperanza 365. 24-N

$ 120 ARRIENDO CASA ASEADA, 4 grandes piezas y cocina. Conferencia 495. 24-N.

EN REPUBLICA CERCA ALAMEDA arriendo casa sin agentes. Tratar: República 184. 25-n

SE ARRIENDA LA CASA DE ALtos. Delicias 1621. N-24

ARRIENDO PIEZAS GUARDAR muebles. Moliná 166. n-23

ARRIENDO BUENA CASA, FRENte Escuela Ingeniería. Parque Cousiño. 23-N

VIÑA SANTA HILDA, COMPRA cuarterolas y barriles usados. Eyzaguirre 1462. 24-n

ARRIENDO ESPLENDIDA CASA todo confort. Valparaíso 1485. Tratar en el 1473. 23-n

SE ARRIENDAN CASITAS HIGIEnicas, baño, $ 45. Castro 472. 26-n

30 ARRIENDO PIEZAS. TEATINOS 863. 23-n

$ 180 ALTOS, COMODOS CON LUZ eléctrica. Grajales 2553. 24-n

CASA AMOBLADA CENTRAL, NEcesito. Casilla 2540. 24-N.

MEDICOS, ESPLENDIDO DEPARtamento, una cuadra Plaza, arriéndase. Santo Domingo 953. 24-N.

CASA ALTOS, COMODA, CERCA Alameda, arriéndase. Avenida Campo Marte 173. 23-N.

LAVANDERIA. LOCAL BUENA situación. Carrión 1279. 50 metros de Pensionado San Vicente, arriéndase. Facilidades. 23—

$ 150 LOCAL INDUSTRIAL, CABAllerizas, galpón, horno, piezas habitación. Aldunate 1781. 23—N

$ 140, CASA CHICA, TODAS COmodidades, familia respeto. Recoleta 462. Verla: 9-11 A. M. 26-N

$ 90-150, CASAS 5 PIEZAS NUEvas. Rosas 2203. 27-N

ARRIENDASE CASA NUEVA, seis piezas. José Manuel Infante, Ñuñoa, una cuadra del carro 2101. 25-N.

CASA EN ALTOS, LIRA 159, TREce piezas y galerías, $ 600 mensuales, arriéndase. Todo confort y cerca del centro, gas y luz eléctrica. 24-N.

$ 105 ARRIENDASE ALTOS, 5 piezas con luz eléctrica. Washington 1303, esquina Santa Elvira, entre Maestranza y Cuevas. Tratar: Almacén 24-N.

FAMILIA ARRIENDA PIEZAS. Santo Domingo 1237. 24-N.

ARRIENDASE PIEZA O DEPARtamento de tres o cuatro, casa de propietarios. Maestranza 132. 24-N.

DEPARTAMENTO CUATRO PIEzas y dependencias arriendo. Nataniel 149.

$ 110 ARRIENDO ALTOS CUATRO piezas, dependencias, luz eléctrica. Cueto 1230. Tratar: Compañía 2461. N-24

ARRIENDO DEPARTAMENTO INdependiente para negocio. Tratar en San Martín 64. N-24

PIEZA O DEPARTAMENTO Arriéndase. Huérfanos 2494. N—24

CASA EXTRANJERA ARRIENDA cómoda pieza calle Agustinas cerca Brasil. Casilla 3072.

ARRIENDO DEPARTAMENTO 2 o 3 piezas. Cochrane 508. 24—N

ARRIENDO CASAS DIFERENTES precios. Bandera 78. Martínez

ARRIENDASE LINDO DEPARTAmento a la calle. Matucana 715-B. 24-N.

SE ARRIENDA CASITA CUATRO piezas, $ 70. Santa Rosa 1520.

ARRIENDO LINDA PIEZA INDEpendiente 1.o Diciembre. Marcoleta 520. 24-N.

ARRIENDO DOS PIEZAS, COCINA, electricidad. San Diego 854 B.

ARRIENDO BUENA CASA FRENTE Escuela Ingeniería. Parque Cousiño. Benavente 873.

A SEÑORA O MATRIMONIO SOLO arriéndase pieza o departamento. Domeyko 1969, entre Vergara y Carreras. 24-N.

ARRIENDO ESPLENDIDA CASA habitación. San Diego 915. N-27

ARRIENDASE EXCELENTE LOcal muy comercial, inmediato Plaza Armas. Casilla 4541. N-25

MERCED 829 ALTOS, ARRIENDO pieza con sin muebles. Días, meses. 25-n

CASA CENTRAL ARRIENDASE. SE venden los muebles. Vergara 337. N—25

PIEZAS AMOBLADAS ARRIENDO $ 50, $ 60 Gorbea 2858, altos. Carros Bascuñán. —N 24

AVICULTURA Y CULTIVOS

CEREZAS, SE VENDEN EN LA "Chacra Las Mercedes" y gran variedad de rosas, gradiolos, etc. Lo Ovalle. Paradero 16. N-29

HUEVOS INCUBAR RODE ISLAND, véndense. Balmaceda 827. N-23

ARBOLES DE PASCUA (ABETOS) en maceteros, gran existencia. Ofrece Criadero Corrial. Bandera 130. 26-N

ROSAS TREPADORAS FLORIDAS, vende jardín Vicuña Mackenna 4. 23-N.

GALLO INDIAN GEIN, BONITO, vendo. Riquelme 47. N-23

DIEZ MIL LIMONES A $ 10 CIENto vende el puesto de frutas de Naltagua. Mapocho 940.

ALHAJAS

COMPRO JOYAS, BRILLANTES oro plata platino y artículos plata San Diego 460 El Aguila.

¡¡NOVIOS!! ARGOLLAS ORO, 18 y 14 quilates, ofrece Relojería Sportman, $ 30, San Diego 780. Sucursal S. Diego 1523. N-26

ORO, PLATA, PLATINO, MONEdas cómprase. San Antonio 89. 26-N

ACCIONES Y BONOS

COMPRO POLIZAS DE LA PROvidencia. Manuel Rodríguez 647. 24-n

AUTOMOVILES Y CARRUAJES

ESCUELA PRACTICA CHAUFFEUR mecánicos, cursos rápidos, enseñanza por sus dueños varias marcas. Vicuña Mackenna 386. N-28

TAPABARROS PARA FORD VENde la Fábrica Fontecilla 166. 25-n

FORD LIMOUSINE, CON PARTIda eléctrica y en perfecto estado de funcionamiento, vendemos de ocasión. Garage Ford, San Miguel 142. N-24

VENDO BUICK ELEGANTE, SIEte asientos o arriendo para Santiago o veraneo. Mapocho 1168. 23-N.

¡CHOFERES AUTOMOVILISTAS Ford! Aprovechen buen descuento por compras de repuestos Ford. Almacén: San Pablo 3236. 25-N

VENDO OCASION SEIS NEUMATIcos 34 por 4 1\|2. Victorino Lastarria N.o 345, de 9 a 10 y 12 a 3. N-24

POR VIAJE VENDO BARATO AUto. Serpp Booth, motor perfecto estado. O'Higgins 1609, de 1 a 4 P. M. N-23

VENDO CUATRO CARRETONES areneros, aperados, y necesito un ruedero obra gruesa. Matías Ovalle N.o 119. N-23

VULCANIZACION, NUEVO METOdo "Rubler Tap". Garantizamos toda clase de composturas de forros hechas con nuestro sistema. Sólo $ 2 por pulgada. Merced 248. 25-N.

SIDE-CAR COMPRO, PREFIERO Harley-Davidson. Casilla 2055. 23-N

AUTOMOVIL WILLYS KNIGHT LImousine en perfecto estado vendo. Tratar, Riquelme 47. N-23

VENDO CARROCERIA TURISMO Ford. Tocornal 381. 24—N

REPUESTOS DE AUTOMOVILES Overland. 75 diferenciales compro. Vicuña Mackenna 386. 24—

VENDO 6,000 KILOS GOMA USAda de llanta de coche. Maestranza 685. 23-N.

AUTOMOVIL LIMOUSINE EUROpeo, siete asientos, flamante, precio de ocasión, vendo. Bandera 601. 24-N.

VENDO EN $ 7,500 RICO CAMION "Smith Ford" casi nuevo y en perfectas condiciones, carga 1 y media toneladas y su carrocería es importada, con techo, costados de rejillas, especial para reparto de almacenes o bodegas. Además posee amortiguadores y juego de herramientas. No me entiendo con agentes. Providencia 2290, de 1 a 4 P. M. 23-N.

BUEN COCHE TROMPA SE VENde. Riquelme 36. 23-n

BICICLETA DE CARRERA. VENDO. Carmen 682. N-24

$ 1,000, VENDO CUATRO NEUMAticos cuerda, nuevos 880 x 135 o 35 x 5. San Antonio 514. 23-N

WILLY KNIGHT, HERMOSO, TUrismo garantido, forros nuevos, véndese por viaje., Agustinas 828, 1 a 4. 28-N

COMPRO PATENTE AUTO PARticular. Delicias 2138. 23-N

FORD TURISMO EN PERFECTO estado, vendo. San Miguel 150. 25-N.

RADIADORES DE AUTOMOVIL, arreglo, trasformaciones. Gálvez 188. 28-N.

CHOFERES — AUTOMOVILISTAS Ford! Aprovechen buen descuento por compras de repuestos Ford. Almacén San Pablo 3236. 19-D.

FORD DOS ASIENTOS, FORROS nuevos, vendo de ocasión. 12 de Febrero 30. 24-N.

BICICLETA VENDO SOLO POR 60 pesos, forros nuevos. Avenida Manuel Montt 1616. 24-N.

$ 5,000 REGALO MODERNO AUTOmóvil turismo, siete asientos, perfecto estado. Castro 318, casa 3.

GRAN OCASION: AUTOMOVIL Overland, último modelo, flamante, vendo. Doce de Febrero 30. 25-N.

VICTORIA PARTICULAR PERfecto estado, vendo. Moneda 1564. —1 a 3. 244-N.

COCHE LLANTAS DE GOMA, CUAtro asientos, con buen caballo y arneses, realizo. Pinto 1502. 25-N.

COCHE DE DOS RUEDAS EN FLAmante estado, ferretería de primera, precio de ocasión. San Isidro 738.

COCHECITOS VENDO DOS, SEIS asientos. Capitán Orella 106. 25-N

BUENA CARRETELA CON O SIN caballo vendo. Cueto 1242. N—23

SE VENDE UN VICTORIA VESlí; de 8 a 11 A. M. Cochrane 1469. 24-N.

VENDO CARRETELA EN PERfecto estado Carmen 1159.

VENDO UNA CARRETELA LEchera con reparto. Tratar: Nataniel 1562. n-26

ANIMALES

VENDO PERROS PERDIGUEROS. Pasar Lingue 877. 23-N

VENDO VACA GORDA PARA CARnear. Establo, Bascuñán 427. 24-N.

¡OCASION! POR VIAJE AL NORte regalo a persona cuidadosa una perra policial grande con dos cachorros de 20 días. Inglaterra 1168. Por Independencia.

RICO CABALLO Y YEGUA TIRO solo vendo. Diez de Julio 1261. n-24

$ 250 CABALLO GRANDE TIRO solo, otro 120; Dreack cuatro ruedas, perfecto estado, baratísimo. Rosas 3247. 24-N

VACA CON TERNERO CHICO, buena dotación de leche, vendo. —Avenida Matta 1456.

COMPRA-VENTA VARIAS

ALMACEN DE CUEROS CURTIdos y suelas. Depósito de grandes curtiembres nacionales. Ventas por mayor y menor. Prat 189. 26 Oc. 1923

¡¡A BAÑARSE!!: BAÑOS INGLEses $ 140. Baños franceses, $120. Baños Americanos, $ 90. Baños suizos, $ 90; Baños empleados, $ 45. Baños esponja, 28. Baños asiento, $ 25. Baños lluvia, $ 20. Baños guagua, $ 10. Baños de pies, $ 8; lluvias, $ 4. Antigua fábrica "Méndez", Chacabuco 28 B. ¡¡Mucho cuidado!! no confunda nuestra dirección; todos nuestros artículos son premiados. 16-F-1923

VITRINA PARADA Y PORTON para joyería o bar, se vende de ocasión. Salón Esmeralda. San Diego 1055.

LANA, GRAN LIQUIDACION lana a $ 35 arroba. Cueros dos para camas y pellones bre Angora. Prat 189.

POROTOS SOYA, ALIMENTO ra diabéticos, vende Morandé

UTILES LAVANDERIA, PERFto estado véndese, bajo precio Vicuña 1636.

QUESOS Y MANTEQUILLA constantemente completo surtido bajo precio. Ventas por mayor menor. 21 de Mayo 879. Teléf. Casa de compra y ventas.

VENDO TOTORA PARA San Pablo 4260.

HABAS COMPRO PRODUCC para secar. Anticipo fondos buco 15.

COLCHONES, REPARACION A micilio. San Diego 9.

COBRE, COMPRA SAN P 1441.

COMPRAMOS HASTA DIEZ bolsas harineras, quintal, mil sacos vacíos, trigueros uno o dos usos. Pago al cambia boleto Banco Español Chile. Indicar precio: Casilla Lautaro Llaima.

SEMILLA ALFALFA ESPECísima. Carrera 208.

CALIFOT HUMPHEY, PERF estado, vendo. 13 Febrero N.o

TARTARO COMPRO OFERTA ñez 240. Casilla 2702.

LECHE: 70 A 100 DECALITROS compro por contrato. Refer Merced 375.

COMPRO CAOLIN SIN FIERRO espato fluorídico por grandes das, enviar muestras con Oscar Alvarez, Condell 49, Valparaíso.

VENDO REFRIGERADOR enfriar leche. Andrés Bello

VENDO MOSTRADOR, VIDRI armazón y un peso de Lord Cochrane 1481.

TRAJE NOVIA, VESTIDOS importado, poquísimo uso, Riquelme 630.

BOTELLAS GINGER-ALE pro a 18 centavos. Cerveceras centavos. Rancagua N.o

VENDO OCASION DOS CO grandes a gas. Catedral

SE VENDE UNA PARTIDA DE ñones de cobre de varias nes. Avenida Portales 2891.

RESTOS DE PAPELES PINTA compramos. Morandé 248, Avenida.

TELAR PORTATIL NUEVO PA tejer chamanto, paleta chrane 480.

SILLA MONTAR INGLESA PA señora, vendo. Rosas 1758.

HERRADURAS UADA CABALL vendo, muy barato. Rosas

COCINA ECONOMICA, TRES tos, caldero cobre, flamante. guirre 541.

VENDO MOSTRADORES Y VI ras. Maestranza 567.

COCINA IMPORTADA, APRO da para hotel, pensión, vendo. Diego 293.

ENDO ROMANITA DE 123 KIlos. Padura 426. 24-N.

PESO MOSTRADOR VENDO, AVEnida La Paz 6. 24-N.

CAJA FONDOS GRANDE REGALO 70; reloj campana, $ 65. Santa Rosa 346, casita 5.

SACOS CEMENTEROS NUEVOS vendo 300 a $ 0.70. Mapocho al llegar Baquedano. Hojalatería. 24—N

CAJA DE FONDOS Y UN ESCRItorio americano, se vende de ocasión. Santo Domingo 1251. 24-N.

DE OCASION, COMPRO MEDIDOR as diez luces: San Diego 127.

65 MOSTRADOR, ESTANTERIA, vidriera. Huemul 1172.

VENDO UNA PARTIDA DE SACOS carboneros y trigueros. San Diego 1639. n-24

VENDESE BUENA MAMPARA; TIjerales de pino para hall y dos fraguas portátiles. Cochrane 286. 24-N.

VENDO ROMANA FAIRBANKS 1,200 kilos. San Ignacio 1401. 24-N

TORNILLOS PARA ZINC, VEINTE gruesas vendo $ 7 gruesa. Matucana 961. 23-N

LEÑAS Y CARBONES: LEÑA ESpino y monte, $ 7.80; de eucaliptus, $ 7.50; de talhuén, $ 9.30; los cien kilos; por partidas descuento importante; carbón espino de carreta, $ 12.50 saco ofrece a domicilio Bodega "El Peralillo". San Pablo 4167. 23-N

BILLAR EN BUEN ESTADO, véndese. Madrid 1599. 26-N

MATERIALES, CEMENTO MEdón, cal, chuzos, baño, silla montar vendo. Matucana 961. 23-N

COCHE TROMPA VENDESE. MAtucana 887. 24-N

VENDO MOLDES PARA HACER tazas excusados. Chacabuco 28-B.

MATERIALES PARA HOJALATEros, gásfiters, pintores, mineros, realizamos. Chacabuco 28-B.

ARNES DE TIRO SOLO, MUY BUEno vendo. Avenida Matta 1456.

SACOS TRIGUEROS VENDO. AVEnida Matta 1456.

COMPRO ARTICULOS DE VIDRIO y loza de ocasión. O. P., Correo 3.

$ 40 TABLEROS ADIVINADORES. Pasaje Matte 40. N-25

COMPRA-VENTA NEGOCIOS

POR NO PODERLA ATENDER SE vende confitería, cigarrería y salón de baile Dancing-Tea, o se admite socio. Tratar: de 1 a 8 P. M., Bandera 719. N-23

SE VENDE EL BAR - RESTAUrant Pelayo San Pablo esquina Brasil. Se da a prueba. N—24

SE VENDE UNA PELUQUERIA. San Pablo 4603. 23-N

VENDO ANTIGUO ALMACEN, clientela segura. Tratar: Monjitas 877. 23-N

VENDO CARNICERIA "EL REcord". Serrano 299. 28-N.

ALMACEN ABARROTES SE VENde por enfermedad, dueño buena posición, con contrato. Tratar: San Diego 880. 23-N

$ 8,500 OCASION, VENDO ALMAcén abarrotes bien situado, buena venta diaria, ventajoso arriendo, dáse a prueba. Agustinas 1060. Departamento 6. 23-N.

POR AUSENTARME DEL PAIS traspaso negocio de cafées, pleno centro, buena clientela. Tratar: Compañía 2653, de 1 a 4. 23-N.

VIDRIERIA "IRIS". LA MAS equitativa. San Pablo 1352. 26-N.

NEGOCIO DE PENSION INSTALAdo, véndese. San Diego 1840. 23-N.

OCASION VENDO NEGOCITO ABArrotes. San Diego 860. N-23

VENDO NEGOCIO ABARROTES "El León" Calle Pinto 1688 esquina Barrenechea, por tener que ausentarme. N-27

BOTICA VENDO POR AUSENTARme. Espléndido negocio. Dirección: Casilla 605. Valparaíso. 24-n

SE VENDE CARNICERIA. ROSAS 3580. 25-n

VENDO NEGOCIO ABARROTES, poco capital, para dedicarme otro comercio, tiene cómoda casa grande arriendo barato. Martínez de Rozas 3399. N—23

NEGOCIO ABARROTES VENDO, habitación muy cómoda. Avenida Pedro Montt 1725. 23-N.

SE VENDE NEGOCIO MUY ACREditado por necesidad de ausentarse del país. Referencias en Santo Domingo 1282. 25-N.

OCASION: VENDO POR VIAJE Buen reparto leche particular, carretón nuevo, 1 caballo, 7 tarros, 2 enfriadores y arneses, sin lechería. Lastra 1667. n-23

ALMACEN CON ANEXO DE LICOres, bien situado, en medio de tres cités, vendo por ausentarme de Santiago. Chacabuco 81. n-23

COMPRO NEGOCITO CHICO MAtucana 506.

VENDO NEGOCITO CON DERECHO a posesión grande, cinco piezas. Manuel Rodríguez 1020. N-24

VENDO EL MERCADITO GALVEZ, Verdulería y frutería. Gálvez 210. N-24

SE VENDE UNA PENSION POR tenerme ocupado a otro barrio. Verla y tratar: Avenida Ecuador 3447.

HABIENDOSE COMPRADO EL negocio La Nueva América, Avenida Italia 1140, de Onofre Riqué, no respondo de ninguna factura pasado los tres días de esta publicación. 25-N

NEGOCITO, BUENA SITUACION, ubicado entre dos conventillos, vendo. Escanilla 370. 24-N

VENDO ANTIGUO Y ACREDITAdo almacencito con habitaciones. San Francisco 856. 24-N.

CARNICERIA VENDO, VERDADEra ocasión, por viaje. Rosas 2201. 25-N.

200 VERDULERIA, CARBON, LEña con local. Gay 1732.

POR NO PODER ATENDERLA, vendo de ocasión, espléndida carnicería. Venta diaria, a prueba, más de $ 200. Tratar: Franklin 1026.

PELUQUERIA VENDO POR AUsentarme el día primero. Brasil 704.

CARNICERIA VENDO POR NO poder atenderla buena venta, arriendo $ 45, esquina luz eléctrica. Tratar: Bascuñán 1261 N—24

HABIENDO COMPRADO AL SEñor José Roselli su negocio de restaurant y bar, denominado "Carreras" en Chacabuco N.o 28, no respondo por cuenta alguna pasado tres días.— José Ferreira.— Santiago, 23 de Noviembre de 1922. N-25

VENDO NEGOCIO DE FRUTAS por no poderlo atender. San Diego 1441. Tratar: Nataniel 1647. 24-N.

SE VENDE CARNICERIA. TRAtar con su dueño: Mercado Matadero, puesto N.o 39. 25-N.

VENDO BAR-RESTAURANT, 2.a categoría. Manuel Montt 2981. 24-N.

ME ENCARGO DE COMPRAR, vender y liquidar negocios establecidos. Tramitaciones rápidas.— M. E. Gómez. Teléfono 765. Bandera 441.

NEGOCIOS ESTABLECIDOS LIquídanse rápidamente, haciéndome cargo las cobranzas pendientes.— M. E. Gómez., Bandera 441.

$ 150 ARRIENDO CASA ALTOS, 6 piezas, baño, cocina, desagües, W. C., Avenida Infante, esquina Santa Isabel.

VENDO ESPLENDIDO ALMACEN por no poderlo atender, habitación, 5 años contrato. Coquimbo 739. 23-N

CARNICERIA ANTIGUA, VENDO. Prat 1201. 24-N

HE COMPRADO EL NEGOCIO abarrotes San Alfonso 402, al señor Julio Peña. No respondo cuenta alguna pasado tres días. F. Albarez. Santiago, 23 Noviembre 1922. N-25

VENDO NEGOCIO BIEN ACREDItado. Tratar: Molina 38. 25-n

HABIENDO COMPRADO EL NEgocio de Amadeo Martini, Moneda 2795, no respondo por ninguna cuenta pasado tres días, Santiago Moreno. 25-n

INSTRUCCION

CANTO Y PIANO. DOY CLASES A precios módicos. Sazié 3368. 23-N.

"CURSO DE VACACIONES".—EN las próximas vacaciones funcionará, como en años anteriores, en el "Instituto San Martín", San Martín 64, un curso de vacaciones para alumnos de humanidades y preparatorias que tengan ramos atrasados o que deseen adelantar un nuevo curso en sus estudios. Los alumnos tendrán la facilidad de poder ingresar en calidad de internos, medio-pupilos o externos. Los profesores que tomarán parte son todos de Estado. La matrícula está abierta. N-24

HUMANIDADES 1.o A 6.o AÑOS, preparamos exámenes. Numerosos certificados aprobación universitaria. Instituto Mercantil. Estado 239. Teléfono 273.

CURSOS MATINALES, VESPERTInos y nocturnos. Instituto Mercantil. Estado 239.

CURSOS POR CORRESPONDENcia. Instituto Mercantil. Estado 239.

PROFESORA OFRECESE ENSEñar niños y señoritas, humanidades, francés, piano, bordado. Santa Rosa 428. 25-N.

DIVERSOS

HOJAS GILLETTE, NAVAJAS, TIjeras, afílanse. Portal Fernández Concha, Kiosko 9 1|2. 26-O.-1923

AGRICULTORES: PUERTAS DE MAdera para potreros, construcción rápida y sólida. Taller carpintería Sazié 1885. 1-D.

DEPOSITO ACEITUNAS: $ 1.80 KIlo. Coquimbo 1056. Necesito vendedor. D-7

GABINETE DENTAL Dr. DE PEtris, Galería Alessandri N.o 25, 1.er piso. Trabajos rápidos, sin dolor. Sección económica (2-4). Dic. 7.

TRANSFERENCIAS DE MARCAS.— Todas las marcas registradas por la firma B. Dieden y Cía., han sido transferidas a la Compañía Comercial Dieden Ltda. N—24

ESTANQUE FIERRO GALVANIZAdo, dos mil litros, pailas de cobre, bombas para agua y bodegas, autoclaves, alambiques, vende Antigua Calderería San Pablo 1441, entre Amunátegui y San Martín. N-25

ASFALTO EJECUTO, COMPRO EL usado. Alameda 2895. 23-N.

HARINA ESPECIAL PARA PAN negro y galletas $ 18 quintal. Leña monte, eucaliptus, seca para cocinas, $ 750 quintal. Huevos incubar Leghorns finos. Avenida Salvador 1260. N-23

AVISO.—LA RIFA DE LOS CUAdros de plumas se jugará el Sábado 25 del presente a las 4 de la tarde, en esta imprenta.

DENTISTICA, ESTUDIANTES, SIllón portátil, mejor que White, baratísimo. Otro sillón de bomba, igual a Wilkerson, de ocasión. San Ignacio 892.

VIOLIN 3|4, MUY BUENO, BAratísimo. San Ignacio 892.

SOLDADURAS AL OXIGENO EN Chacabuco 28-B.

SASTRERIA LA POLAR. CLUB N.o 8, sorteo N.o 17, salió favorecido el N.o 76, perteneciente al señor José M. Plaza.

LIBROS Y ESTAMPILLAS

LIBROS COMPRO. SAN DIEGO 105. D-3

COLECCION ENCICLOPEDICA EN medicina, véndese de ocasión. Tratar: Aconcagua 1212. 23—N

COMPRO LIBROS USADOS; POR lotes, voy a domicilio.—Guzmán. San Diego 229. 23-N

GACETA TRIBUNALES DESDE 1851 a 1901, 74 volúmenes empastados, regalo $ 1,300. Casilla 2065.

VENDO BARATO "EL TESORO DE la Juventud", edición de lujo, con estante Serrano 668.

VERANEO

$ 80, 90, 100 ARRIENDASE CASAS aseadas en cité higiénica, patio, electricidad. Distan 3 cuadras del centro. San Francisco 328. 25-N

PAPUDO, SE ARRIENDA CASA amoblada por Diciembre y Enero, $ 900. Tratar: Vergara 219. 26-N.

ESPLENDIDA CASA BIEN SITUAda, se arrienda en Valparaíso, por temporada veraneo. Escribir: Casilla 1223. Valparaíso. 23-n

CARTAGENA, PLAYA GRANDE, frente a Baños Tibios, y Fríos, arriéndase chalet amoblado. Manuel Rodríguez 79. 24-n

CHALET AMOBLADO. — PROVIdencia, Miguel Claro 584. Edificio moderno con espacioso jardín, árboles frutales, parrón, garage, se arrienda, amoblado por temporada de verano, 15 de Diciembre a 15 de Marzo. Cánon: $ 1,000 mensuales. 24N.

PLAYA MAITENCILLO. ARRIENDO cómoda casa de concreto, amoblada. Sazié 2469. 23-n

NECESITO ARRENDAR CASA amoblada en Papudo por los meses de Diciembre y Enero. Contestar: Lord Cochrane 1821. 23-N.

CASA EN VALPARAISO AMOBLAda, bien situada, arriéndase temporada Verano. Casilla 483, Valparaíso. 24-N.

¡OJO! "ESCUELA NACIONAL DE Masajistas". Pídanse prospectos. Estado 363. 24-N.

CONTADORES

OFICINA DE CONTABILIDAD. E. Claussen. Casilla 535. 30-N

HOTELES Y PENSIONES

Mi pensión se recomienda por su aseo y por la espléndida comida que doy a mis huéspedes.

Los buenos y mejor distribuidos avisos económicos de LA NACION me han permitido procurarme una clientela de primer orden.

EN CASA DE FAMILIA SE arrienda pieza amoblada, con o sin pensión, a la calle, frente a la Plazuela Manuel Rodríguez. Grajales 2154. 30-N

CENTRALISIMO ARRIENDANSE piezas con pensión, días, meses. Catedral 1257. 23-N

ARRIENDO PIEZA CON O SIN muebles, con pensión. Arturo Prat 226. 30-N

CASA POCA FAMILIA ARRIENdase piezas balcón calle, con pensión. Santa Rosa 428, altos. 23-N.

SE DA PENSION, PRECIOS MODIcos. Bulnes 72. 23-N

PIEZA BONITA, SIN MUEBLES, se arrienda, con pensión de mesa, muy central. Santa Rosa 227 A. 23-N

PIEZAS O DEPARTAMENTOS lindos, se arriendan a caballeros solos o matrimonios honrados, en casa recién renovado, con o sin pensión de mesa. Santa Rosa 229. 23-V

CATEDRAL 2429, FAMILIA OFREce buenas piezas balcones, calle pensión. N—23

ARRIENDO PIEZA AMOBLADA, con pensión y pensión de mesa. Santo Domingo 588. 23-N.

ARRIENDASE ESPLENDIDO DEpartamento, con buena pensión. Manuel Rodríguez 125. 23-N.

SAN DIEGO 79, UN PASO DEL centro, arrienda piezas con pensión. 23-N.

FAMILIA HONORABLE ARRIENda buena pieza amoblada con sin pensión. Santa Rosa 356. N-24

EN CASA FAMILIA OFREZCO pensión de mesa. Precios módicos. Libertad 19-A. N-23

PIEZAS AMOBLADAS CON SIN pensión a personas honorables. Cochrane 480. N-23

SANTA ROSA 217, PIEZAS CON O sin pensión, amobladas o no. 24-N.

PIEZAS SIN MUEBLES, SIN Pensión. Se arrienda. Morandé 775. 24-n

PIEZA CON PENSION OFREZCO en casa familia muy honorable, situación central, exígense buenas referencias. Lastarria 93. 23-n

CASA RESIDENCIAL ARRIENDA pieza o departamento amoblado, con pensión a matrimonio honorable de preferencia extranjero. Merced 341. 23-N.

¡ATENCION! DESDE PESOS 2.50 diario, hay disponible ciento diez piezas amobladas; comida con vino, 2 pesos; comedores reservados. Gran salón para banquete, capacidad para 500 personas. Gran Hotel Buenos Aires, de Luis Carbone, Delicias 2921, frente Portal Edwards. 19-F.-1923.

SEÑORA RESPETABLE SOLICITA pensión en casa sin pensionistas. Dirigirse: L. R., casilla 1159. 24-N.

ARRIENDASE PIEZA GRANDE, calle, con pensión. Prat 187. 23-N.

PENSION MADRILEÑA, VIAJEros, meses, días, Rosas 1022. N. 24

INDEPENDENCIA 1150, SE Arrienda pieza con pensión. n-24

CON PENSION ARRIENDO PIEza o departamento a la calle: Almirante Barroso 69. 23-N

FAMILIA ARRIENDA PIEZA CAlle con o sin pensión, da pensión mesa. Sotomayor 843. 23-N.

CASA EXTRANJERA, ENTRE Plaza Armas, Estación Mapocho, arrienda piezas amobladas, con pensión Las Rosas 1130. 27-N.

DEPARTAMENTO 3, 4 PIEZAS CAlle, en casa familia (no es pensión), ofrezco arrendar con sin muebles nuevos. Buen baño, casa aseada, confortable. Puede darse buena comida. Tratar: hasta 2 tarde. Compañía 1258.

CASA RESIDENCIAL, SE Arriendan piezas amuebladas a la calle, con pensión. Agustinas 1164. 25-N.

FAMILIA HONORABLE OFRECE piezas pensión. Compañía 2519. 30-N.

DEPARTAMENTO AMOBLADO con buena pensión. Carmen 135. 24-N.

FAMILIA HONORABLE PROPORciona pieza y pensión. Recoleta 764. 29-N.

BUENAS PIEZAS Y PENSION DE mesa. Ejército 785. 22-D.

CON PENSION ARRIENDO PIEZA, departamento, calle Almirante Barroso 69.

CENTRAL, ESPLENDIDO Almuerzo y comida, dos pesos por persona. Lindas piezas para alojados, por días, semanas y meses. Se dan tarjetas de abono. San Diego 35. 24—N

ARRIENDANSE UNA O DOS PIEzas con pensión, casa honorable. Nataniel 159.

FAMILIA ARRIENDA PIEZA, DEpartamento calle, con pensión. Recoleta 287.

MATRIMONIOS O JOVENES ENcontrarán lindas piezas, pensión días, meses. Santa Rosa 215. 25-N.

SEÑORA OFRECE PIEZAS PENsión con sin muebles a jóvenes; piezas 1.er, 3.er pisos. Doy pensión de mesa. Nataniel 128. 24-N.

MATRIMONIOS, CABALLEROS honorables, piezas bien amobladas, ofrece señora. No hay pensionistas; compro baño fierro enlozado. Natanel 126.

MAGNIFICA PIEZA TRES BALcones, ofrezco a matrimonio con o sin muebles con pensión o a dos jóvenes serios. Serrano 190. 24-N.

ARRIENDASE PIEZA CON PENsión. Serrano 94.

ARRIENDO PIEZA PENSION. — Cueto 336.

CON PENSION ARRIENDO PIEZA, Almirante Barroso 69.

PENSION, PIEZA BALCON, DESDE 100; diario 6. Manuel Montt 2795, Bascuñán.

ARRIENDASE PIEZA AMOBLADA con pensión. Catedral 1287. N—24

OCUPACIONES (Ofrecen)

NECESITO MOZO Y COCINERA EN Eyzaguirre 1061, Restaurant Mallorca. 27-N.

SE NECESITA COLOCADOR EN veso San Isidro 154. 24-n

CHAUFFEUR MECANICO, NECEsita la Compañía Transportes Unidos. 25-N.

NECESITO CHAUFFEUR PUERTAS adentro, muy buenas recomendaciones y conocimientos mecánicos. Lastarria 345, de 9 a 10 y 12 a 3. N-24

NECESITO CARPINTEROS Y ALbañiles. Carrera esquina Domeyko. 23—N

MUEBLISTA COMPETENTE NEcesito con banco. Lo Negrete 2453. 24—N

PELUQUERO COMPETENTE DE firme, necesito. Maturana 947. 25-N

MAESTRO Y BARRENADOR PAra fábrica de brochas y escobillas, se necesitan. Casilla 414. Concepción. 23-N

NECESITASE MUCHACHO DE 18 a 20 años para aseo de casa. Inútil presentarse sin buenas recomendaciones. Tratar: de 11 a 5. Merced 542. 23-n

ARMADORES PARA BLACK Y TAquero Luis XV, se necesitan. Victoria 924. 23-N.

NECESITO BUENOS PLANTILLEros, San Francisco 941. n-23

NECESITO REPARTIDOR CON buenas recomendaciones. Carnicería "Modelo". Subercaseaux N.o 398. N-23

AYUDANTE BODEGA SEPA ALGO tonelero, necesito. Mapocho 3496. N-23

JOVEN PARA TRABAJOS DE OFIcina en establecimiento industrial necesítase inmediatamente. Dirigirse a E. I. F., "La Nación". N—24

NECESITO BUENOS BRONCEROS Tocornal 621. N-24

BARNIZADOR COMPETENTE, Trabajos trato, necesítase. Bilbao 520, Providencia. N-23

GASFITERS COMPETENTES NEcesítanse Casa Castagneto. Delicias esquina San Martín N-23

NECESITO COMPOSTURERO Y compostureras competentes. Sastrería Merced 773. N-23

NECESITO BUEN TORNERO MEcánico, con buenos informes. Avenida Providencia N.o 1407. 24—N

EMPAQUETADOR DE TABACO, Necesito Independencia 1890. 24-N

SE NECESITA UN CARRETELERO Carmen 1698. Tratar, después de 13. 23-N.

NECESITO BUENOS CORTADOres de tapas coronas, Marín 495. 24-N.

AYUDANTE A CORTADOR NECEsito. Zapatería Excelente. Brasil 419. 23-n

EMPLEADO RECORRER CLIENtela con $ 600 efectivos, necesito, buen sueldo. Central: P. W. M. 23-N.

TRABAJADORES DE CAMPO, SE necesitan a trato. Pedro Valdivia N.o 3000, Ñuñoa. N—24

OFICIAL JOYERO Y APRENDIZ, adelantado necesita, San Pablo 1435. n-23

PERSONAS DECENTES NECESITAmos. Instituto "Venegas Salas", Plazuela Santo Domingo.

NECESITO COCHEROS ACOSTUMbrados servicio público. Vicuña Mackenna 1498. N-24

JARDINERO COMPETENTE EN INjertos y multiplicaciones de planta se necesita. J. V., Casilla 520. Nov-24

NECESITASE 2 HOMBRES PARA la venta de helados, que no sean borrachos. Tratar: Nueva Andrés Bello N.o 331.

HERRADOR Y APRENDIZ HERRAdor se necesita. Rosas 1758. 24-N

PIANISTA PARA BAILES MODERnos, necesítase: O'Higgins 1365. Tratar: de 10 a 11 y de 3 a 5. 23-N

LADY BOOK-KEEPER ENGLISH o german wanted at once for Seaside place all the year, good salery, Apply. Calle Cerro 57. Afternoon 2-4. 24-N

HOMBRE PARA TRABAJOS BOdega de vinos necesito, no para mayordomo, si tiene familia también hay trabajo para los que deseen trabajar, hobres o mujeres. Doy casa y sarmiento. Viña Prá, paradero 12, carros a Lo Ovalle. 23-N

JOVEN ENTENDIDO EN MERCEría con recomendaciones, necesito. Providencia 2258. 24-N

DIRECTOR DE OBRA, COMPETENte, necesito. Bolsa de Comercio 321. De 11 a 12. 23-N

NECESITO CARPINTERO PARA devastar parquets y colocador. Monjitas 373.— Marchant.

PRECISO PINTOR DE LETRAS. Rosas 929.

NECESITO BUEN MAESTRO PINtor, prefiero sepa cajas de fondos y muebles esépticos, Independencia 950. 26-N.

MUSICOS QUE CANTEN, NECESIto. Avenida Hipódromo Chile 1556. 24-N.

PRENSISTA MAQUINA VICTORIA, niño aprendiz y encuadernadores, trabajos comerciales, necesita Imprenta "La Ilustración". Moneda 873.

PINTORES DE AUTOS, OFICIAles competentes, necesito. San Miguel 46. 25-N.

RESPUESTAS A NUESTROS LECTORES

LAS PERSONAS CUYAS CONSULTAS NO APAREZCAN RESUELTAS EN EL DIARIO, SERAN ATENDIDAS PERSONALMENTE POR EL REDACTOR DE LA SECCION, LOS DIAS LUNES, MIERCOLES Y VIERNES, DE 5 A 5 1|2 DE LA TARDE.

Dueño de casa. — Santiago. — Le agradecería se sirva indicarme el procedimiento para preparar arvejas en conserva.

Las legumbres destinadas a la confección de conservas se cuecen primero ligeramente en agua sin sal y luego se escurren; se envasan colocándolas bien en el interior de los frascos o latas; se añade, en seguida, un poco de agua hirviente, se tapan, asegurando el tapón con alambre, y se ponen a cocer en baño maría durante un tiempo mayor o menor, según la clase de legumbres. Para realizar esta operación, se han de introducir las botellas en gruesos saquitos de tela, o rodearlas de paja, esparto u otro material análogo, colocando el total dentro de una caldera, de modo que los frascos queden bien sujetos. Se llena entonces la caldera con agua fría hasta los cuellos de las botellas y se pone sobre un hornillo. Una vez que se ha alcanzado el suficiente grado de cocción (media a una hora) se deja enfriar el agua, teniendo cuidado de no extraer las botellas hasta que aquélla se haya enfriado. Cuando el tapón esté bien seco, se enloda o lacra con un material apropiado.

Zenón II.—Santiago. — ¿Cómo se fabrica el jabón y agua depilatorios?

—Jabón depilatorio:
Glicerina, 450 gramos.
Sebo, 90 íd.
Aceite de coco, 90 íd.
Aceite ricino, 180 íd.
Legía de sosa a 35 o|o, 1,810 íd.
Almidón, 110 íd.
Agua, 170 íd.
Sulfuro de sodio hidratado, 900 íd.
Esencia de melisa, 120 íd.

Por un lado se prepara el jabón con las grasas y la legía, y por otro una pasta con el almidón; se mezclan ambos preparados y se les añade el sulfuro de sodio y la esencia de melisa.

Colodión depilatorio:

Es un líquido que se ha de conservar en recipiente bien tapado. Se aplica sobre el cutis con un pincel, durante cuatro días consecutivos.

Tintura de yodo, 75 gramos.
Aceite de ricino, 2 íd.
Alcohol, 10 íd.
Esencia de trementina, 5 íd.
Colodión, 30 íd.

Es inocuo pero muy inflamable.

Zenón II.—Santiago.—¿Querría indicarme las fórmulas de las pinturas luminosas que se expenden en el comercio?

—Existen cuatro combinaciones sulfuradas que, expuestas durante algún tiempo a la luz del día, adquieren fosforescencia; son éstas los sulfuros de calcio, bario estroncio y zinc. El sulfuro de calcio es más a propósito que los demás, por ofrecer una luminosidad de mayor duración. Una fórmula ya comprobada para color fosforescente, es la que sigue: se mezclan 20 gramos de cal cáustica con 6 gramos de azufre en polvo y 2 gramos de almidón. Se humedece a gotas esta mezcla con 8 centímetros cúbicos de una solución de 0.5 gramos de subnitrato de bismuto en 100 centímetros cúbicos de alcohol (previa adición de ácido clorhídrico), de manera que se obtengan una extremada subdivisión del bismuto.

Cuando el alcohol se ha evaporado al aire libre, se calienta la mezcla en un crisol abierto, durante unos 20 minutos, al rojo claro, y después de frío se quita la pequeña capa de yeso que se forma en la parte superior, se pulveriza la materia fundida y se calienta todavía un cuarto de hora más a la temperatura antes indicada.

Operando con precaución, se obtiene un polvo esponjoso, que se puede desmenuzar más todavía mediante una ligera presión. Como expediente para aplicar el color sobre objetos destinados a locales cerrados, se emplea una solución de gelatina:

Gelatina, 50 gramos.
Agua, 200 íd.
Glicerina, 5 íd.
Color luminoso, 150 íd.

Para los objetos que deben estar a la intemperie, se emplea 1 1|2 parte de laca Daumar y una parte de color luminoso, el cual se tritura con la laca fluída. Después de la segunda aplicación, se le cubre todavía de laca pura.

Lector.—Constitución.—Soy casado por la Iglesia y estoy, desde hace seis años, aparte de mi esposa. ¿Puedo casarme civilmente con otra persona?

El matrimonio religioso—lo hemos dicho ya en diversas oportunidades—no tiene en nuestra legislación eficacia alguna. Considerada entonces la cosa desde el sólo punto de vista jurídico, no hay inconveniente alguno para que se case usted con otra persona, y desconozca la existencia de un vínculo nulo absolutamente ante los ojos de la ley.

Ello no obstante el acto es moralmente reprobable y si el paso que va usted a dar no está justificado por la conducta de su esposa merecerá—y con justicia—la condenación violenta de todo hombre honrado.

V. V. H.—Santiago.—Sírvase indicarme un remedio eficaz para combatir las moscas, que por millones, han invadido mi casa.

Las moscas son ávidas de las materias azucaradas; la cuacia es para ellas un veneno violento. Así pues, se prepara una decocción de esta madera en agua (1:8), haciéndola hervir durante algunos minutos, se pasa por una tela y se le añade una buena cantidad de melaza o de azúcar. Se empapa luego papel secante en este líquido y se distribuyen las hojas en lugares adecuados.

Rocuant.—Ñuñoa.—Por un accidente de que fuí víctima en Chuquicamata, me paga esa Compañía una pensión indemnizatoria de cien pesos mensuales. Como soy menor de edad, se me nombró un curador, que percibe esa suma, y de la cual nada me participa desde cinco meses a esta parte. ¿Qué puedo hacer?

Solicitar de acuerdo con lo dispuesto en el N.o 2.o del artículo 359 del Código Civil, la remoción de ese curador, que no cumple debidamente con sus obligaciones.

Por lo demás, todo pupilo tiene el derecho de ocurrir al Defensor de Menores, cuando de alguno de los actos del curador le resulte manifiesto perjuicio; y el Defensor, encontrando fundado el reclamo, deberá iniciar ante el Juez de Letras competente, las gestiones necesarias para remediar los abusos que se denuncien.

Diríjase, pues, a ese funcionario y dele a conocer los antecedentes del asunto.

Lector.—Santiago.—R. H. B., Valparaíso.—N. I., Rancagua.— Suscritor.—Buin, y varios otros preguntones.—¿Hay algún procedimiento eficaz para exterminar las baratas?

Es difícil librar una casa de estos enojosos insectos, de una manera completa; hay que perseguirlos sin descanso, tapando los agujeros de los pavimentos, de los conductos de agua, etc. Es conveniente recordar que una escrupulosa limpieza es la mejor defensa. La cocina ha de quedar por la noche enteramente libre de todo residuo y de basuras que con su olor los atraen.

Para exterminarlos se prepara cada noche una mezcla de yeso, harina y azúcar y se coloca en lugar oportuno. El yeso se endurece dentro de los órganos digestivos de los insectos y los destruye.

Se reputa también eficacísimo para expulsar, no sólo las baratas, sino toda clase de insectos molestos, el empleo de la esencia de tomillo, que se aplica rociando con ella los sitios infestados, empleando un pulverizador.

ZENON

NECESITO CARPINTERO. HUERfanos N.o 1059.

INSTITUTRIZ, PREFIERO EXtranjera, empleadas de cocina y mano, necesito. Bandera 339.

OFICIAL HOJALATERO, NECESIto. Moneda 1450.

MECANICOS MUY COMPETENtes en todas marcas de automóvil, exigiéndose referencias de primer orden, necesita el Garage "Escobar y Sanfuentes". Avenida Santa María N.o 0180.

PELUQUERO NECESITO. BENAvente 560. 25-N.

NECESITO COMPOSTURERO O compostureras competente. Sastrería San Antonio 293. 24-N.

TRABAJADORES AL DIA. PREsentarse. San Francisco 684.

MUJER SEPA SACAR LECHE prefiérese con niño 14 años, necesítase, Prado 2136 esquina Lincoyán, una cuadra carros Ñuñoa, una cuadra Avenida Salvador, siete cuadras Vicuña Mackenna.

SE NECESITAN VENDEDORES Y vendedoras para vender a comisión. Pueden ganar diariamente de 25 a 30 pesos. San Diego 39.

VESTONERO VESTONERA NECEsítase. San Antonio 555. Tratar 12 a 1 o 4 a 8 P. M.

NECESITO CARPINTEROS ENTAblado cielo, a trato. Ricardo Santa Cruz esquina Santa Rosa.

NECESITANSE 2 PELUQUEROS, bien competentes. San Pablo 1424. N—24

PELUQUERO NECESITO. BRASIL 704.

NECESITO CARPINTEROS DE banco y trabajador. Avenida Macul N.o 810.

TRABAJADORES NECESITO DIEZ, presentarse a la 1, en Mapocho esquina Brasil

JOVEN CON BUENAS RECOMENdaciones se necesita para mandados. San Antonio 61.

CARPINTERO NECESITO, PREsentarse, de 10 a 12. San Diego 127.

NECESITO PICADORES DE LEña, Bodega "El Porvenir". Eyzaguirre 1124.

CHAUFFEUR COMPETENTE PAra Cole, necesítase. Completamente inútil presentarse sin muy buenas recomendaciones de casas particulares. De 12 a 1 y de 7 a 9. República 302.

JOVEN ESPAÑOL PRACTICO EN atender mostrador, se necesita. Tintorería Francesa. Alameda 1983. 24-N.

ALBAÑILES COMPETENTES EN ladrillos necesito. Victoria 519.

ZAPATERO OFICIAL COSEDOR de plantillas necesito. Victoria 1431.

NECESITO PELUQUERO DE FIRme. Franklin 1315.

MAESTRO CARPINTERO PARA dirigir un trabajo, se necesita. Chiloé 1310.

MAESTRO MAYOR MUEBLERIA y carpintería taller, se necesita. Chiloé 1310.

MECANICO QUE SEPA DE AUTOmóvil, necesito. Esperanza N.o 8.

PELUQUERO NECESITO: SAN Pablo 2117. 23-N

NECESITO CARPINTERO MUEblista y tapicero. San Pablo 2569. 24-N

ZAPATEROS LUISQUINCEROS NEcesito que sean competentes. Maipú 63. N-24

PICADORES DE LEÑA CON HErramientas, necesito. San Diego 911. N-27

JOVEN NECESITO. — DELICIAS 2867.

10 ZAPATEROS PARA CALZADO estaquillado, señora, necesito, pago taco bajo y francés, $ 25 docena. Bulnes 1.

HOMBRE COMPETENTE PARA Heladería y ayudanta cocina se precisa. Prefiérese recomendados y puertas adentro. Recoleta 424.

PLANTILLERO TACO PALO NEcesito. Ñuble 1440.

FUNDIDORES NECESITO TRES.— Maestranza 735.

NECESITO PELUQUERO DE FIRme, San Diego 1505.

SE NECESITA MUCHACHO DE quince años para mozo. Castro 359. 23

MOZO PARA COMEDOR, QUE SEpa muy bien su oficio, necesito. Inútil presentarse sin buenos informes Catedral 2395. N-23

SIRVIENTE DE MANO, BIEN REcomendado necesito, Catedral 1111. N-24

MESONERO COMPETENTE CON informes de honradez y cocinera, se necesita, se prefiere matrimonio Español, presentarse en Santa Isabel 099 (Oriente). 23-N.

MUCHACHO SERIO, HONRADO, para servicio, necesito. Santo Domingo 2361. 23-N.

NECESITO MOZO PARA ATENder comedores y demás quehaceres. M. de Rozas N.o 3462. 23-n

NECESITO MUCHACHO. JOFRE 305. 23-N.

MUCHACHO 14 A 15 AÑOS QUE sepa algo de abarrotes necesito. San Pablo 2142. 24-N.

MOZO PARA CANTINA, NECESIto. Avenida Hipódromo Chile 1556. 24-N.

NIÑO PARA EL ASEO Y MANDAdos, se necesita con informes. Recoleta 636. 24-N.

CLUB ITALIANO. SE NECESITA un niño para el servicio. 25-N.

MOZO RECOMENDADO NECESITA Botica Petrizzio, Estado 93. 24-N.

NECESITO NIÑO MANDADOS, 15-16 años. Baratillo Calzado N.o 60, frente Vega.

COPEROS NECESITA CAFE ASTOria.

NECESITO COSEDOR TALABARtero. Subercaseaux 432.

NECESITO MOZO PARA CARNIcería. Avenida Italia 1749.

NIÑO PARA LOS QUEHACERES, necesito. Arturo Prat 1392. 23-N

NECESITO MOZO COMPETENTE para servir las mesas. Hotel Las Lilas. Borja 67. N-23

NIÑO PARA MANDADOS NECEsito. Avenida Matucana 215. 24-n

SERVIDUMBRES RECOMENDAdas, competentes, encontrará únicamente en la oficina "La Veloz", acreditada y concurrida por la sociedad. Bulnes 384. 24-N.

NECESITO CAMISERAS, POSTIceras, fineras y dobles. Moneda, esquina San Martín. 23-N

AMA PARA CUIDAR GUAGUA DE un año necesito. San Pablo 1179. n-23

LAVANDERA JOVEN Y SIN NIÑOS necesito, de puertas adentro. Carmen 418. 23-n

LAVANDERIA, NECESITA CAMIsera. Rosas 1790. 25-n

EMPLEADA PARA PIEZAS Y QUE entienda en costuras necesito, con buenas recomendaciones. Catedral 1261. N-23

COSTURERA PARA VESTIDOS necesito. Teatinos 554. N-23

OPERARIAS COMPETENTES: VEStoneras, chalequeras, pantaloneras y compostureras necesito; pago buen sueldo. Rosas 1079. N-24

SE NECESITAN MAESTRAS Y Ayudantas costureras para fantasía. Av. Las Quintas 503. N-23

AMA DE LECHE NECESITO, CAMIlo Henríquez 502. N-24

LAVANDERA NECESITO CAMA adentro Santa Isabel 115. N-23

SE NECESITA UNA BUENA AYUdanta para la moda. Serrano N.o 551. 23—N

LAVANDERAS Y APLANCHADOras, necesito. Alonso Ovalle 751. 23-N.

NECESITO LAVANDERA, SE LE da casa, leña y agua. Pedro Valdivia N.o 3.000, Ñuñoa. N—24

MODISTA EN SOMBREROS, DOY clases señoras o señoritas, enseñanza rápida Voy domicilio. Señora Casa. Casilla 2797. N-23

NECESITO COSTURERA Y aprendiza adelantada para ropa sastre. Eyzaguirre 731. 23-N

NECESITO APARADORAS PARA calzado de niño. Nataniel 1421. N-23.

COSTURERA COMPETENTE NECEsito. Benavente 357. N-24

SEÑORITAS Y JOVENES, $ 200, necesito. Morandé 436.

SE LLEVA AL CAMPO DURANTE las vacaciones, señorita normalista a cambio de algunas horas de clase. Tratar: Cienfuegos 210, de 2 a 4.

COSTURERAS SASTRES GANAN veinte pesos semanales. Bulnes 11.

LAVANDERIA RIO JANEIRO. — Merced 475. Posticeras $ 6 ciento; camiseras, $ 0.20. Damos almidonado. Almidonadora, sueldo semanal, se necesitan.

PLANCHADORAS, BORDADORAS y camiseras necesito. San Diego 1805.

SEÑORITA DE 18 A 20 AÑOS PAra acompañar matrimonio en Valparaíso, necesito. Bezanilla 1234.

PIANISTA PARA ACADEMIA DE bailes, necesito. Tratar 6 a 7 P. M. Alonso Ovalle 1265.

PIANISTA MUY COMPETENTE para matinée de los Domingos. Prefiérese señora. Teatro Setiembre. 25—N

APLANCHADORAS PARA ROPA fina de seda, prácticas en el plisado, se necesitan. Tintorería Francesa. Alameda 1983. 30-N.

SEÑORAS, SEÑORITAS: PUEDEN vestir elegante haciéndose o comprando sus trajes en el Buen Tono. San Diego 380. d-7

NECESITO NIÑAS PARA MANDAdos, trabajo liviano. Juan Vicuña 1437.

NECESITO TEJEDORAS CHOMbas, competentes. Sazié 2765.

NECESITAMOS BUENAS APARAdoras. Avenida Matta 1435. 23-N

NECESITO VENDEDORAS PARA vender un artículo de lujo. Matta 1298. 23-N

CAJERA COMPETENTE EN CUENtas, necesito. Delicias 2867.

2 APARADORAS PARA ADENTRO necesito. Bulnes 1.

LAVANDERIA HUERFANOS N.o 2548, aplanchadoras dobléz y fino necesítanse.

SEÑORITAS DISTINGUIDAS QUIEran vender trajes, última creación, necesitamos. Instituto Venegas Salas. Plazuela Santo Domingo.

SE NECESITA UNA NIÑA DE 14 A 16, para el servicio. San Isidro 598. N-23

EMPLEADA NECESITA CASA 3 personas. Campo Marte 216. 23—N

NECESITO NIÑA DE 15 AÑOS, aseada, con buenas recomendaciones para ayudar quehaceres de casa. Ahumada 170. Pasaje Unión Central, a la derecha, 3.er piso. 23-N

SE NECESITAN DOS NIÑAS PAra las mesas. San Pablo 3348. 23-N

SE NECESITA EMPLEADA PARA el comedor y otra para las piezas; buenos informes para llevar al campo. Tratar: Matucana 202. N-23

NECESITO EMPLEADA ENTIENda cocina para servicio dos personas San Diego 166. 24-n

EMPLEADA FORMAL Y AGIL, Para las piezas necesito. Sueldo: sesenta pesos. Rosas 1178. n-23

NIÑA NECESITO, PARA AYUDAR quehaceres de casa: sueldo: $ 40 mensuales, 10 de Julio esquina Huemul. Pasaje Valdés N.o 12. n-24

NIÑA SEPA BIEN EMPAQUETAdura calzado, se necesita. Chacabuco 952.

EMPLEADA PARA COMEDOR NEcesito con buenas recomendaciones. Dieciocho 481. 24-N

NIÑERA NECESITO. HUERFANOS 874, urgente. 24-N

EMPLEADA BUENA PRESENCIA para bar, cerca Santiago, necesito, de 9 a 12. San Pablo 1394. 23-N

EMPLEADA JOVEN PARA ATENder cigarrería, necesito. Tratar: de 1 a 1 1|2, en Romero N.o 2583. 25-N

NIÑAS EMPAQUETADORAS, NEcesita: Catedral 3152. 23-N

NIÑA PARA QUEHACERES DE CAsa, necesito. San Diego 105. 24-N

NIÑAS PARA SERVIR A LAS MEsas, necesito. Avenida Hipódromo Chile 1556. 24-N.

SE NECESITA EMPLEADA PARA todo trabajo, buen sueldo. Cueto 925.

NECESITO EMPLEADA PARA LAS piezas y cuidar dos niñitas. Santo Domingo 680. Tratar: de 9 a 12 M.

IÑA PARA COSTURAS DE SE- oras necesito. San Francisco 242, sita 17. 24-N.

EMPLEADA RECOMENDADA DE unos cuarenta años para cuidar guagua, buen sueldo. Serrano 215.

SE NECESITA UNA NIÑA PARA servicio. Cóndor 1058.

EMPLEADA NECESITO. NATA- niel 126.

NECESITO MUCHACHA Y MUJER limpia, entienda cocina, para dirigir casa (prefiero extranjera). Casilla

URGENTE NECESITO MOZO, muy usado. Delicias 8.

NIÑERA PARA CUIDAR GUAGUA, con práctica, se necesita. Bilbao 90.

SEÑORA PARA LOS QUEHACE- res, necesito. Arturo Prat 1392. 23-N

NIÑAS PRACTICAS EN BOLETE- ría, necesita, Teatro Delicias de 6 y media a 7 y media tarde.

EMPLEADA PARA LA COCINA, necesito. Manuel Montt 2929.

SE NECESITA COCINERA PARA poca familia. Calle Maipú 9. 24-N.

NECESITO VARIAS COCINERAS, buenos sueldos. Morandé 833.

SE NECESITA UNA COSTURERA sastre. Porvenir 811. 24-N

NECESITO COCINERA. AVENIDA Matta 1131. 23-N.

AYUDANTA COCINA NECESITO, buen sueldo. Santos Dumont, antes Rosario 460, carro 7. 23-N.

EMPLEADA JOVEN QUE SEPA Co- cinar para familia extranjera, tres personas se necesita; buen sueldo: Maestranza 902, de 9 a 12 P. M. N-23

QUINTA ROMA, NECESITA UNA ayudanta de cocina, que sea sola. N-24

NECESITO BUENA COCINERA Y empleada para las piezas. Agustinas 1460. N—23

NECESITO COCINERA SIN NIÑOS Vicuña Mackenna 559. N-23

COCINERA QUE SEPA TRABAJO de Restaurant; buen sueldo. Merced 805. 23-N

COCINERA PARA MATRIMONIO solo, necesito. San Francisco 281. 23-N.

COCINERA COMPETENTE, TAM- bién una empleada para cuidar niños, necesito, exijo buenos informes, Cumming 357. 23-N.

COCINERA NECESITASE, SAN Francisco 367. N-23

COCINERA CON RECOMENDACIO- nes necesito. Santo Domingo 2052. N-25

COCINERA CON RECOMENDACION necesito. San Isidro 134.

COCINERA CON RECOMENDACIO- nes, sepa cocina extranjera. Presentarse de 2 a 3. Castro 78. 24-N

COCINERA NECESITO, HERRERA 1312. 25-N.

COCINERA O AYUDANTA PARA pensión. Delicias 1835. 24-N.

COCINERA FORMAL, RECOMEN- dada, con niña doce años, necesito. Carmen 177.

COCINERA RECOMENDADA NE- cesítase. Buen sueldo. Catedral N.o 2915. 24—N

COCINERA ESPAÑOLA SE NECE- sita. Alameda 1983.

COCINERAS CON HIJA, NECESI- to. Nataniel 24.

COCINERA Y MUCHACHA CUI- dar niños, necesito. Avenida España 60.

COCINERA NECESITASE. GAR- cía Reyes 61.

COCINERA O COCINERO, NECE- sito. Chacabuco 2 A., Club Social. Estación.

COCINERA NECESITO URGENTE. San Diego 1242.

OBJETOS PERDIDOS

COMPAÑIA MINERA ORO DE Ran- cagua.— Habiéndose extraviado los títulos números 631 a 660 po rdoscientas cincuenta acciones cada uno, de don Toribio Pinto, dadas en prenda a don Ulrich Baun, se les declara nulos y sin valor, por haberse dado aviso a la Compañía. N-26

GRATIFICACION DARE EN CAR- men 428 a quien devuelva cartera perdida con reloj pulsera oro hoy 22, en Plaza Italia o carros Alameda. Los Leones, a las 12 M. 23-N

BUENA GRATIFICACION SE DA- rá en Avenida Campo de Marte 9, a quien entregue motómetro automóvil "Stutz", perdido el Martes 21. 24-N.

MAQUINARIAS

COMPRO DE OCASION FRAGUA, vigornia y herramientas de herrero. Dirigirse: casa Barchi. Alameda 23. 29-N

MAQUINAS HELADERAS, VENDE la antigua Calderería San Pablo 1441, entre Amunátegui y San Martín. N-25

SE VENDE UN EMBUTIDOR AU- tomático en perfecto estado, para trilladora "Case" de 40. Dirigirse a H. V., Chimbarongo, Casilla 49. 23-N

MOTOR ELECTRICO, 1 3|4 HP. garantido, vendo. Brasil 25-A. 23-N

CHANCADORA CAPACIDAD 6 TO- neladas por hora, se vende de ocasión. Purísima 275. —26

MOTOR ELECTRICO 10 HP., GA- rantizado, de ocasión, se vende, Purísima 275. 26-N

VIGAS DE FIERRO 24", 20, 18 Y 10 pulgadas vende de ocasión, Purísima 275. 26—N

VENDO DE OCASION, UNA MA- quina heladera, dos botes, una cocina económica y chimenea, y una horchatera, todo de ocasión. Zañartu 1068. N-23

COMPRO MAQUINA DE COSER, Singer, de poco uso, en perfecto estado. Ofertas con precio a R. O. D., Casilla 2524, Pte. N-23

VENDO 1 MOTOR CLAYTON SEIS H. P., 1 picadora Crosley N.o 12, todo en perfecto estado. Trata por teléfono "Espejo 6", de 12 a 13 y 20 teléfono "Espejo 6", de 12 a 1 y de 8 a 9. Dic.-2

MAQUINA COSEDORA BLACK ven- do regalada. Vicuña Mackenna 386. 24—N

SIERRA HUINCHA FRANCESA, para todo trabajo con plataforma giratoria y accesorios. Véndese de ocasión. Pinto 1477. 24-N.

SE VENDE UNA SIERRA CIRCU- lar a pedal, un aparador y un trinche. — Luis Beltrán 1336. 23-n

HARNEROS PARA TRILLADORAS, harneadoras y cualquier máquina ofrece fábrica. Ulrico Looser. Cumming 861. 28-n

MAQUINAS DE COSER, TEJER, Ac- cesorios, agujas, repuestos, taller de composturas. Augusto Graf. San Diego 85. 26-n

GUILLOTINA CORTAR PAPEL, véndese urgente. Diez de Julio 1362.

COMPRO MAQUINA MOLER AL- mendras. Calderería. San Pablo 1441. 25-N.

REGISTRADORA ELECTRICA cao- ba compro. C. C. M., casilla 931. 24-N.

MAQUINA DE ESCRIBIR UNDER- wood en perfecto estado, se vende de ocasión. Avenida Matta 663.

A TEODORO PREISLER, HUER- fanos 2448, diríjase cuando necesite adquirir maquinaria. 20-F.-1923.

MOTOR ELECTRICO 5 CABALLOS, corriente continua, 440 volts. Prefiérese marca AEG o Siemens. También uno de 1|3 a 1|2 caballo, 220 volts. Se necesitan en Garage. Libertad 62. 24-N.

MOTOR ELECTRICO 1 3|4 H. P., trasmisión y correas, vendo. Rosas 2006. 24-N.

EN $ 80 VENDO MAQUINA CALA- dora de cortes. Mitre 1915. n-24

CORREAS PARA TRILLADORAS, 6", 7" y 8". Precio ocasión. Chacabuco 63. 25-N.

PRENSA PARA COLISAR PASTO, compro. Andrés Bello 951.

FRAGUA PORTATIL VENDO, Cor- bina trozar leña. Avenida Matta 1456.

CALDERA VERTICAL 12 H. P. EN buen estado, vendo. Delicias 2867. N-25

MATERIALES DE CONSTRUCCION

TEJAS BARATAS, VENDO. LIBER- tad N.o 8. N-24

VENDESE PUERTA REJA, FIERRO para quinta, verla. Olivares 1661. N-27

PLANCHAS DE ZING USADAS, una puerta, una ventana nueva, venden de ocasión. Verla por las tardes. V. Mackenna 1435. 23-N

PUERTAS VENTANAS, VIGUETAS álamo, tabla machiembrada, fierro blanco y negro para techos usado, véndese. Grajales 1974. 23—N

COLISAS PAJA PARA BARRO ven- do a $ 2. Santa Victoria 562. 23-N

MAMPARA DIVISORIA OFICINA, vendo. Santo Domingo 955. 23-N

$ 75 EL MIL DE LADRILLOS FIS- cales recocidos. Carrión 2002. 23-n

COMPRO ZINC USADO EN BUEN estado; prefiero forros de canales. Pago buenos precios. Moneda 2349. N-24

DURMIENTES LADRILLO, DE mol- de, de Lo Chena, compro. Avenida José M. Infante 1504. 23-N

REALIZO PLANCHAS ZINC BLAN- co, usado, lote planchas; cartas: San Pablo 1433. 23-N

ADOBES DE 40 POR 50, COMPRO. Santa Victoria, esquina Camilo Henríquez.

TEJAS USADAS VARIOS MILES; adobes nuevos vendo. Matucana 961. 24-N

MEDICINA

VINO TONICO JAIME, RECONS- tituyente, el mejor y más eficaz remedio contra la debilidad y pérdida de fuerzas. Exíjase en cada frasco facsímil. J. Simon, único legítimo. 30-N.

EXAMEN DE LA VISTA, GRATIS, en el Almacén Optico, Ahumada 264, atendido por el especialista titulado Rotter. Gran surtido de toda clase de anteojos y lentes a precios bajísimos. 1-N 1923.

SE REALIZA INSTALACION PA- ra clínica, por asuntos de familia. Alonso Ovalle 751. 25-N

INYECCIONES INTRAVENOSAS, intramusculares, Neo Salvarsán. Toda clase de curaciones. Gonorreas, Cistitis, prostátitis. Precios módicos. Morandé 791. 25-N

NERVIOSOS, NEURASTENICOS, cansancio cerebral, insomnios. Impotencia. Gran remedio Cerebrol. Boticas surtidas. N-23

GONORREA, AUNQUE CRONICA, orquitis, estrechez, curan rápidamente: Glóbulos Pérsicos. Boticas surtidas. N-23

BRONQUITIS, TOSES, DEBILIDAD, pulmón, tuberculosis. Tónico poderoso Pectoral Scott Boticas surtidas. N-23

GABINETE DENTAL Dr. DE PE- tris, Galería Alessandri N.o 25, primer piso. Trabajos rápidos, sin dolor. Sección económica (2-4). 7-D.

JUVENTUD, NO MAS GONORREA. Fuera contagio: salud, limpieza, Glóbulos Kadde, 4.40. Daube y Cía. Botica Belga. San Diego 591, esquina Eyzaguirre. 15-D.

MASAJE MEDICO, CIENTIFICO (Bio-Kinésico) Numerosas afecciones y piel. Notables resultados. — Profesor Díaz Gascogne. Estado 363.

GONORREAS, IMPOTENCIAS, SI- filis. Debilidad vital, leucorreas, afecciones prostáticas, supuraciones, aunque crónicas, en ambos sexos. Garantizo curación radical rápida, procedimientos modernos infalibles. Facilidades de pago, consultas gratis, diariamente, 8 a 12 y 2 a 7. Los días festivos, 9 a 12, atiende enfermos de provincias o por correspondencia. Clínica y Laboratorio Médico del doctor J. Lefevre. Puente 637. Casilla 2756.

DENTADURA SIN PALADAR, EX- tracciones sin dolor. Precios económicos. Catedral 1467.

$ 40 APARATOS PARA CORREGIR narices defectuosas sin operación quirúrgica. Casilla 3245. N-25

$ 30. LA RESTAURACION DEL vigor sexual instantáneamente en jóvenes y viejos, sin drogas. Clasificador: A-11. N-25

OPORTUNIDADES PARA FAMILIAS

VENDO VARIOS MUEBLES DE dormitorio, salita y comedor, por viaje, hasta el 1.o de Diciembre. Todo barato. 10 de Julio 1255 (de 2 a 6 de la tarde).

VESTIDOS, TRAJES SASTRE, BA- tas, capas. Atiendo pedido provincias. Gálvez 119. 10-Dic.

TEJIDOS DE PUNTO, PALETOES, capas para playa, blusones a palillo y máquina, precios económicos. Fábrica The Knitting. San Antonio 61. 26-N

RICA COCINA A GAS Y PUERTA de calle, vendo de ocasión. Huérfanos 2908, de 9 a 10 A. M. N-23

LANA EN "MECHA", PREPARADA para hilar en toda clase de hilanderas, vende La Virgen de Montserrat. San Diego 23. —N

El fetiche de la tradición

Las excusas que ponen algunos comerciantes para eximirse de anunciar su negocio, que pide a gritos el tónico vigorizador de la publicidad, son peregrinas.

Hay quien arguile: "Mis tatarabuelos fundaron y desarrollaron este negocio sin anunciar, ¿para qué necesito yo hacerlo?"

Perfectamente, pero sea usted consistente en su respeto a la tradición y vista gregüescos y peluquín como lo hicieron sus antepasados. ¿Que no, porque se pondría en ridículo? Pues la misma suerte corre usted mostrándose reaccionario ante los requerimientos del progreso comercial.

Y cuenta que vistiendo el traje antiguo podría aún ofrecerse la excusa de que "para los gustos se han hecho las modas"; que en punto de publicidad, no la hay, puesto que el anuncio no es una "moda" sino un elemento primordial, parte integrante del proceso evolutivo de la oferta y la demanda.

Los tiempos modernos requieren procedimientos modernos, y si hay en el mundo un ramo de actividad que deba caminar a la vanguardia del progreso, ese ramo es el comercio.

LA NACION Y LOS TIEMPOS

PAPAS NUEVAS, $ 34.00 LOS 100 kilos; viejas, semillón, $ 15,000, puesta a domicilio. Bodega La Paz. Brasil 776. Teléfono 2340. 23-N

MEDIAS DE SEDA, DE LA AFA- mada marca Hosiery realiza. Fábrica de bordados. Merced 691. 23-n

MUEBLES

COMPRAMOS MENAJES DE CASA, atendemos a domicilio. "La Magallanes", Avenida Matta 1004. Teléfono Inglés 147. (Matadero). 30 Mayo 1923.

COMPRO MENAJES DE CASA, pianos y muebles sueltos. Teléfono Inglés 1036. San Diego 460. El Aguila. Dic-31

VARIOS MUEBLES Y PLANTAS, vendo por viaje. Diez de Julio 1255. N-23

VENDO ESPLENDIDO AUTOPIA- no de reproducción (Duo-Art.) sistema Aeolian, marca Steck. Escribir: Clasificador B 129. 23-N

VICTROLA VICTOR, ULTIMO MO- delo vendo. Tratar: de 2 a 4 P. M. Rosas 1869. 23-n

REALIZANSE MUEBLES DE SA- lón y dormitorio. Ecuador 3458. N-23

POR VIAJE VENDO MUEBLES dormitorios y comedor, linda cuna de bronce. Esperanza 375. N-23

CATRES Y OTROS OBJETOS DE menaje, véndense. Sotomayor 607. N-24

INDEPENDENCIA N.o 1358, SE vende una alfombra en regular estado. 23-N.

VARIOS MUEBLES, REALIZO DE ocasión. Carmen 293. 23-N.

VICTROLA VICTOR, VENDO, Oca- sión. Molina 546. n-26

PIANO ESTUDIO PERFECTO ES- tado, vendo. Chiloé 2081. 23-N

AMOBLADO COMEDOR, MUEBLES sueltos, cocina gas, otros objetos baratos. Nataniel 119. 24-N

PIANO "IBACH", VENDO URGEN- te. Diez de Julio 1362. 23-N

VENDO OCASION MUEBLES Y útiles casa. Eyzaguirre 541. 23-N

DOS SOFAS, DOS SILLONES, DOS sillas, todo $ 120; alfombra, 60; mesa centro mármol, 50; aparador mármol dos espejos, 80; mesa comedor, redonda, 40; sillas tapiz cuero, 65; diez peinadores mármol espejo biselados; catre fierro con bronce y sommier, 50; colchón lana, 50; Id. crín, 20. Independencia 289. 23-N

CATRE, VELADOR, ESCRITORIO y varios, vendo por ausentarme. Alameda 380. 25-N.

VENDO ESPEJO 3 m. ALTO, CON- sola mármol, 340; rico piano alemán concierto, 2,500; par estantes caoba Imperio; escritorio caoba, mesa redonda, sofáes, sillas, sillón. Santo Domingo 2222.

VENDO MESA GRANDE. CON- dor 742.

PIANO ALEMAN RIQUISIMO, har- monium flamante vendo de ocasión. Moneda 827. 25-N.

PIANO BLUTHNER VENDO GRAN ocasión. Moneda 827. 25-N.

PIANO RICO, PERFECTO ESTA- do, vendo $ 1,400. Mujica 156. 25-N.

PIANO STEINWAY Y SONS, FLA- mante, vendo $ 3,800. 25-N.

PIANO GAVEAU, MEDIA COLA, chico, muy rico, véndese. Conferencia 1424. Carros 30. 25-N.

REGALO AMOBLADO DORMITO- rio, marquesas Luis XV, amoblado marroquí escritorio, mesa importada comedor, sillas tapiz cuero y romana mostrador. Santa Rosa 239. 244-N.

COCINA CALDERO COBRE $ 100; escritorio diez cajones $ 60; estante grande $ 60; chico $ 30; catre 30 pesos, dos para niños $ 40, banco carpintero $ 20, escalera americana $ 10; alfombrado escala $ 30; Chacabuco 654.

¡OJO! VENDO MUEBLES COME- dor valor 1,500 en $ 800, dormitorio, salón valor 1,500 en 600, varios otros. García Reyes 50.

VENDO BARATISIMOS; ESPEJOS grandes, amoblado salón, alfombras, amoblado escritorio, estantes, libros, sillón giratorio, escritorios, archivadores, piano estudio, mesas arrimo, paragüeros, lámparas eléctricas. San Diego 106.

VENDO LINDO LAVATORIO, INS- talación. Recoleta 287.

VENDO OCASION ROPEROS, PEI- nadores, cómodas, veladores, trinches, juego comedor antiguo, mesas correderas redondas, sillas varias clases, guardarropas, catres, catrecitos niños, cocina gas, y económicas y muchos otros muebles. San Diego 106.

VARIOS MUEBLES, REALIZO DE ocasión. Carmen 233.

AMOBLADO DORMITORIO FLA- mante, se vende de ocasión. Catedral 2306.

AMOBLADO SALON ROBLE, SE- da, vendo, $ 350, escritorio americano importado, $ 380; sillas marroquí, $ 240. Sotomayor 45.

VENDO DOS GRADAS MARMOL; aparador, escritorio. San Diego 1558. 25-N

PELUQUEROS. VENDO MUEBLE de peluquería de dos asientos, con sillones. Matucana 9.

POR VIAJE VENDESE MENAJE de casa. Cueto 336.

PROFESIONALES

ZURCIDOS INVISIBLES. — NOTA- ble zurcidor japonés. Especialista único. Especialidad en viraduras, composturas, transformaciones. Son perfectas. No confundirla con similares que plagian sus avisos para equivocar al público. San Diego 228. Teléfono Inglés 667. D-23

HECHURAS FORROS DE SEDA, $ 100, grandes facilidades pago. Sastrería Mack, San Diego 228. Teléfono 667. Nov-24

COLOCO INYECCIONES INTRAVE- nosas, intramusculares e hipodérmicas. Precios convencionales. Santa Isabel 123. N-30

ZURCIDOS JAPONESES INVISI- bles, especialidad viradura de ternos y composturas, precios módicos, San Diego 236. 11-N-1923

CONDOR 1158. CASA ANTIGUA. única especialista zurcido invisibles; jersey, sedas, viraduras, hechuras, transformaciones garantidas. 19-Dic.

ZURCIDOS INVISIBLES. VIRO SO- bretodos, ternos. Hechuras, composturas. Nueva York 86. Ahumada-Moneda. 26—N

ARQUITECTO CONSTRUCTOR Planos, presupuestos, construcciones, base concreto armado de lodo, contra incendios, terremotos, sistema económico desconocido en Chile.— Luis Bonamy, Galería Alessandri, tercer piso, 26-A.

INDUSTRIAS

GRAN HOTEL EN CARTAGENA, vendemos, con espléndidas instalaciones y menaje completo, muy acreditado y con numerosa y selecta clientela de varios años. Precio de ocasión. Alejandro Greene Valverde. Teatinos 86. 23-N

ESPLENDIDA INDUSTRIA PARA el lavado y limpieza de alfombras, muy acreditada y gran clientela de más de 20 años. Unica en su género. Necesitamos socio con $ 15,000 para darle mayor desarrollo. Alejandro Greene Velverde. Teatinos 86. 23-N

2 ESPLENDIDOS HOTELES EN provincias, vendemos en ventajosísimas condiciones, muy acreditados y con gran clientela. Ambos son edificios modernos y cómodos, en muy buen estado y con todo el menaje e instalaciones necesarias. Alejandro Greene Valverde. Teatinos 86. 28-n

2 BODEGAS DE VINOS Y LICORES, vendemos situación muy central y muy comercial, con toda clase de útiles, enseres, maquinarias e instalaciones, nuevas, en perfecto estado. Precios: $ 57,000 y $ 55,000, respectivamente. Alejandro Greene Valverde. Teatinos 86. 23-N

GRAN RESTAURANT-BAR- VEN- demos, en el centro más comercial de Santiago, con magníficas instalaciones, muebles, útiles, etc., clientela de 1.a clase, grandes utilidades. Alejandro Greene Valverde. Teatinos 86. 23-N

TEATRO - BIOGRAFO VENDEMOS en la mejor situación de Santiago, recién construido, de todo lujo y confort, capacidad para 1,000 personas, clientela segura de todo un barrio, máquinas e instalaciones nuevas de 1.a clase. Se vende por ausentarse dueño. Precio: $ 125,000. Alejandro Greene Valverde. Teatinos 86. 23-N

OCUPACIONES "NECESITAN"
(SERVICIO GRATUITO)

EMPLEADA PARA CUIDADO NIÑO y aseo piezas, necesito. Dieciocho 481. 24-N

PERSONA RESPETO OFRECESE administrar propiedades o cobranzas. Fianza hipotecaria. R. M. Correo 12.

OFRECESE BARNIZADOR COMPE- tente, especialidad planos y muebles finos. Gálvez 917.

CHAUFFEUR COMPETENTE EN Ford, ofrécese al arriendo o particular, entrega anticipada. Eyzaguirre 1421.

JOVEN PARA CUALQUIERA OCU- pación, ofrécese. Fianza. Ñuble 1042.

JOVEN PRACTICO OFICINA Y CO- branzas, ofrécese con fianza hipotecaria. Ñuble 1042.

JOVEN VIDRIERO OFRECESE CON recomendaciones, sin vicios. E. S. Correo 13.

CONTADOR CON MAS DE DIEZ años de práctica, ofrécese. San Diego 322.

JOVEN PARA COBRANZAS JUDI- ciales ofrécese. Población Rivera. Mariposa 16. L. O.

OFRECESE JOVEN DECENTE PA- ra vidriería, sin vicios. Correo N.o 9. S. Q.

OFRECESE JOVEN PRINCIPIANTE oficina o cualquiera ocupación decente, recomendaciones. Correo N.o 8. José N.

MATRIMONIO OFRECESE: ELLA buena cocinera; él, mozo, portero, llavero. Recomendación. Correo N.o 8. Luis Salas.

PIANO O VIOLIN OFRECENSE bailes o recepciones. San Diego 322.

MECANICO, OFRECESE COMO chauffeur de arriendo; y montaje de máquina de industria. San Diego N.o 517. — M. Flores.

OFREZCOME COMO EMPLEADO Y cuidado oficinas. Julio Montt Saavedra 2350.

OFREZCOME CUIDAR CASA VE- raneantes, informes excelentes. Julio Montt, Saavedra 2350.

OFRECESE JOVEN PARA CO- branza, dirigirse: P. A. E., Casilla 81 D.

JOVEN SIN PRETENSIONES DE- sea ocupación como aprendiz de abarrotes en oficina, San Isidro 538. M. S.

ORQUESTA ESCOGIDA REPERTO- rio, ofrécese balneario, bailes. Nueva de Valdés 957. 24-N

SEÑORITA COMPETENTE DESEA ocupación decente, comercio u oficina. O. H. C. Correo 4.

BOTICAS: EXTRANJERO CON 12 años práctica ofrécese como socio o jefe ésta o provincias. Excelentes informes. Dirigirse: Casilla 81-D.

DESEO OCUPARME COCHERO par- ticular o llavero fundo; buenas recomendaciones.—J. B. Casilla 81 D. RR

SEÑORITA SERIA OFRECESE CA- jera u otra ocupación decente.—F. A. Correo 13.

NORMALISTA, TERCERO, PEDA- gogía, castellano, ofrécese. Delicias 2668.

JOVEN ESCRIBIENTE A MAQUINA, mañanas desocupadas, ofrécese cualquiera ocupación. Almirante Barroso 873.

OFREZCOME ADMINISTRA té o conventillo, buenas re ciones. Francisco Villarroel drés Bello 845.

SEÑORA FORMAL REGULA completamente sola se ofre cuidar niños a familia que ja a Buenos Aires o Europa bir M. M., General Velásque

OFRECESE BARNIZADOR provincias, por Correo I. P. N.o 4620.

PANADERIAS, ADMINISTR muy competente, ofrécese. Matte 1784.

JOVEN ENTENDIDO ABAR depósito licores, bodega, Buenas recomendaciones. H. Tacisot.

SEÑORITA DESEA CUAL ocupación decente, diríjase San Pablo 2201.

JOVEN DESEA CUALQUIER ocupación decente; actualm pado. San Pablo 2201.

JOVEN AYUDANTE DE dor ofrécese, con carnet, R. Nataniel 756.

NECESITO OCUPACION; do algo zapatería. Robinson Correo 3.

JOVEN ENTENDIDO EN jo de bodega ofrécese. A. tanlel 756.

TORNERO MECANICO PA boración de madera ofrése nida Ecuador 3447.

JOVEN BUENAS COSTU desea ocuparse como porter análoga.—J. Fernández 0. 3189.

CHACRAS

CHACRA DE GRAN OCASION VEN- do entre Santiago y San Bernardo, 50 cuadras bien regadas, con buenas casas y edificios, seis cuadras de viña, rica uva de mesa, arboleda frutal, etc. Se vende sólo en $ 275,000, por liquidación urgente de negocio. Alejandro Greene Valverde. Sección Fundos de Alejandro Greene Cruzat. Teatinos 86. Casilla 3722. 23-N

CHACRA EN CALLE SAN PABLO. 10 hectáreas con casas y edificios, árboles frutales, etc., vendo sólo en $ 135,000. Alejandro Greene Valverde. Teatinos 86. 28-N.

CHACRAS EN ÑUÑOA, CERCA PLA- za, vendo de 5 a 20 cuadras. Alejandro Greene Valverde. Teatinos 86. 23-N

CHACRAS DE 8, 10, 20, 30 Y 50 cuadras, todas con buenas casas y edificios, vendo inmediatas a Santiago. Alejandro Greene Valverde. Sección Fundos de Alejandro Greene Cruzat. Teatinos 86. Casilla 3722.

FUNDOS DE 1.a CLASE, REGADOS, de rulo, de costa, trigueros, de todos precios, vendo en todas las zonas del país. Alejandro Greene Valverde. Sección Fundos de Alejandro Greene Cruzat. Teatinos 86. Casilla 3722. 23-N

PRESTAMOS DE DINERO

PERSONA DE DINERO QUE DE- see mayor interés a su capital, quiera aportarlo a negocio antiguo, sin trabajar, garantizándole utilidad en la forma que desee. Diez a veinte mil pesos o más, si desea mayor impulso. Cartas a casilla 337, sin agentes. 23-N

PERSONA QUIERA VERANEAR gratis socio con dos mil pesos temporada. Pichilemu. Avenida Matta 469. 23—N

NECESITO $ 2,000, IMPULSAR NE- gocio, buena garantía ganancia. Pensión completa, casa familia. San Bernardo. Casilla 81-D. Prjuz. N-24

$ 90,000 PARA HIPOTECAS URBA- nas de 10 a 40,000. Bandera 84. Oficina 26. 24-N

SOCIO CON $ 15,000, NECESITO explotar única nueva industria patentada en el país, hacerla extensiva extranjero; utilidad líquida: 80 a 100 o|o.—Cubillos. Santa Elvira 9, Oriente. 23-N

INDUSTRIA ESTABLECIDA, QUE cuenta con técnico francés 22 años práctica, elaborará productos únicos en Chile, gran aceptación, necesita capitalista quien manejará dinero. Dirigirse: Guevara, Bandera 160.

DINERO: TENGO VARIAS PARTI- das al 12 o|o solamente por 1.a hipotecas urbanas. Bandera 84. Oficina 25.

REMATES

REMATE PUBLICO MAÑANA Vier- nes a las 2 P. M., del antiguo negocio compra-venta Salas esquina Andrés Bello. Hay: gran surtido en mercería, talabartería, pinturas, herramientas, útiles para coches, carreteias, autos, artículos eléctricos, relojes, joyas, caja fondo, ventilador eléctrico. J. R. Jofré.

PROPIEDADES

COMPRO CASA VALOR 10 A 20 mil pesos, cerca carros, no muy distante centro, sin agentes.— K. W., Sección Carteros. 24-N.

PARA HACERSE PROPIETARIO.— Numerosas personas desean adquirir una casa habitación por el sistema de pagos mensuales y no saben cómo proceder. Les aconsejamos dirigirse sin demora a la Compañía Chilena Comercial "La Propietaria" Bandera 109, o solicitar sus prospectos. 23-N

$ 45,000 VENDO CASA, CERCA ALA- meda, barrio Estación. Sin agente. Catedral 2736. N-30

VENDO CASA CON RENTA, EN LI- ra 4 cuadras Alameda. Tratar: Lira N.o 317. N-23

25,000 PESOS VENDO CASA CA- lle Brunet 672 entre Lira y Tocornal. Sin agente. Verla, tratar de 12 adelante. N-23

20 A 30 CUADRAS REGADAS COM- pro en la zona central, con casa, cerca de pueblo. V. W., Compañía N.o 2487. Dic.-1.o

GRAN HOTEL SAN BERNARDO, lujoso y totalmente edificado. Acéptanse propuestas privadas hasta el 1.o de Diciembre para su arrendamiento. Bases y antecedentes: Recoleta 291, de 1 a 3. 30-N

VENDO CASITA 5 HABITACIO- nes, dos patios, luz eléctrica, alcantarillado, calle Juarez 747 (carros Recoleta), verla toda hora. Tratar: de 4 a 6.—Romans: Hotel Bristol. (Estación Mapocho). 23-N

VENDO CASA SEIS PIEZAS, CINCO dependencias, Jofré 108. N-25

COMPRO CASITA AL CONTADO alrededor $ 18,000, prefiero barrio alto. Olivares 1660. 23—N

CHACRA COMPRO PROXIMA San- tiago, de 10 cuadras más o menos buenos suelos, regados. Casa habitación. Casilla 511. 23—N

VENDO SITIO CERCA 15,000 ME- tros apropiado para población o industria, en Avenida Infante 1346. (Providencia). Tratar con Nicolás Orezzoli, Plaza Estación Mapocho. 27—N

FUNDO DE COSTA COMPRO VA- lor hasta 60,000 pesos. V. W., Compañía 2487. Dic-1.o

$ 25,000, VENDO CASA QUINTA desocupada, patio decorado, electricidad. Avenida Central 163. San Diego. Puente Aguada. Población París. N-24

DECRETO: A JUAN MUÑOZ PE- rez, Clara Lara de Muñoz e Irine Rodríguez, se les concedió la posesión efectiva de la herencia testada de Manuela Moreno viuda de Hernández, por auto de dieciséis del actual del Primer Juzgado. 27-N.

INVENTARIO.— POR AUTO DEL Primer Juzgado de dieciséis de Noviembre del presente año, el Notario don José Vicente Fabres, Galería Alessandri diecinueve, practicará el inventario de los bienes quedados al fallecimiento de doña Manuela Moreno viuda de Hernández. 2-D.

ESPLENDIDO SITIO EN AVENIDA Cumming pasado San Pablo alrededor 3,000 metros, vendo a $ 30.—M. Fenner. Bandera 34, oficina 9. N-23

COMPRASE CASA HASTA $ 45,000 o sitio bien situado. Agustinas 2231. 24-n

$ 85,000. — LINDO CHALET EN Providencia con mil metros de terreno, jardín, garage y toda clase de comodidades. Próximo a carros. Vendo. Francisco de la Maza. Huérfanos 1148. 23-n

$ 15,000, VENDESE CASA BIEN situada. Camilo Henríquez N.o 918. Tratar: Carmen 856. 24-N.

$ 24,000, 25,000, 26,000, CASA, VEN- dese facilidades pago, tres magníficas casas pintadas óleo, recién construidas, cal ladrillo, 8 piezas, cju. baño. Hay alcantarillado, luz eléctrica, jardín, arboleda, frutales, barrio tranquilo. Subercaseaux, próximo Estación San Diego. Planos, referencias: Bandera 34, oficina 12. 23-N.

$ 15,000 CONTADO, CASA RENTA compro. Clasificador A. F. 26—N

CASITA, SITIO DE 4 A 8 MIL PE- sos compro. Santander. Francisco Lobos 825. D-2

SE VENDE COMODA CASA EN VI- cuña Mackenna N.o 1827, dos cuadras de los carros. Tratar: en Sotomayor 621. N-25

VENDESE CASA ESQUINA GRAN almacén, para negocio; luz y alcantarillado. Santa Filomena 135. 24-N

COMPRO CASAS. TENGO PEDI- dos urgentes, especialmente barrio Estación. Morandé 67. Teléfono N.o 3189. 25—N

VENDO CASAS EN DIFERENTES barrios, buena situación, precios de 8 a 30 mil pesos. Morandé 67. Teléfono 3189. 23—N

TRASPASO PROPIEDAD CUATRO cuadras del centro, compuesta de 12 casas, un almacén esquina y 10 piezas en cité, contrato 5 años. Más datos: Carmen 696. 24—N

PROPIETARIOS: TENGO COM- pradores inmediatos y al contado por casas de $ 20,000 a $ 35,000.— Bandera 84. Oficina 25. 10 a 11. 4 a 5.

$ 40,000 VENDO CASA 4 CUADRAS de Plaza de Armas.— Bandera 78. Martínez.

$ 15,000 CONTADO, CASA RENTA, compro. Clasificador A. 7. 27-N.

$ 10,000 CON $ 2,500 AL CONTADO y el resto pagadero con $ 150 mensuales, vendo casita estilo chalet, tres piezas inconclusas, arboleda frutal, superficie 2,537 metros. Población San Nicolás, a 20 minutos de Alameda, carros Cisterna.— Federico A. Reyes., Huérfanos 1235.

$ 8,000 CON $ 2,000 AL CONTADO y el resto pagadero con $ 100 mensuales, vendo bonito sitio de 25 metros de frente por 55 de fondo, a una cuadra de Avenida Subercaseaux. Población San Nicolás, a 20 minutos de Alameda, carros Cisterna.— Federico A. Reyes, Huérfanos 1235.

JUDICIALES

QUIEBRA: POR AUTO DE FECHA de 26 de Noviembre de 1921, del señor juez del Cuarto Juzgado Civil de esta ciudad, se ha declarado en quiebra el comerciante de esta plaza don Germán Becker, domiciliado en Bandera N.o 819 a 823. Se designó síndico provisorio al abogado don Arturo Gardeweg Villegas y se ha fijado para que se lleve a efecto la primera junta de acreedores el 28 del próximo mes, a las 3 de la tarde. El juzgado se reservó fijar la fecha de la cesación de pagos. — José Alfonso 4—D

APERTURA DE SUCESION. el compromisario don Agu vantes, Morandé 450, y e don Carlos Schürmann. se encuentra abierta la don Manuel J. Mejía.

APERTURA DE SUCESION. el estudio del árbitro don tonio Vergara, calle Gálve está abierta la sucesión Francisco Rivas. — F. gle, actuario.

POR RESOLUCION DE veintiocho del presente, el señor Juez del 4.o Juzg don Fernando Santa María declarado en quiebra a la de Seguros La Hormiga, síndico provisional a Jara Cristi; y se señaló mera junta de acreedores Diciembre próximo, a las —Santiago, Octubre 28 El secretario.

INVENTARIO SOLEMN decreto del señor juez gado de fecha 13 del pres ordenado proceder a la inventario solemne de jados por don Guillermo Vergara, ante el notario nuel Gaete Fagalde. La se efectuará en la oficina de A. Edwards y Cía. presente, a las 3 P. M. tario.

PROPUESTAS

CUERPO DE CARABINER piden propuestas públicas veer al Cuerpo de Carabin equipo para la tropa y de herraduras y clavos para la da, durante el año 1923, en la ma y hasta las cantidades tes y de conformidad a las que están a disposición de teresados en la Intendencia Cuerpo, calle Santo Doming 1,808, esquina de Almirante so. Equipo.—Cuatro mil res de zapatones negros; cientos pares (1,800) de amarillos; mil quinientos (1,500) de polainas negras; tos pares (500) de polainas llas; quinientas mantas para llo (500); quinientos sacos ros (500); dos mil escobillas mas (2,000); dos mil escob crín (2,000); mil cinturones bles (1,000); y mil correas bles (1,000). Forraje.— quintales métricos de pasto sado (15,000), alfalfa primer gundo corte; nueve mil métricos de avena (9,000); quintales métricos de paja ra camas para caballos Herraduras y clavos.—Doce gos de herraduras (12,000) siguientes dimensiones: de gadas un 15 por ciento; de gadas un 50 por ciento; de gadas un 25 por ciento, y de gadas un 10 por ciento; mil kilos de clavos (3,000) "Corona", de las siguientes siones: un 70 por ciento de media pulgadas y un 30 por de dos pulgadas. Las propu abrirán en la Comandancia del Cuerpo de Carabineros de Diciembre próximo, en la siguiente: las de forraje, a de la tarde; las de herra clavos, a las cuatro y las po, a las cinco.—A. Ewing, dante General.

PROPUESTAS— "LA PRO ria", Sociedad de Ahorros venta y edificación de pro Bandera 109, pide propuestas cas para edificar una casa ponente señor Rogelio Olav abrirán el Lunes 27 del pr las 3 P. M. Planos y espe nes a disposición de los int —El Gerente.

ROPA HECHA

ROPERIA LA VEGA, ANDRE llo 694, ofrece en baratura ambos, paletoes, pantalones breros, calzado todo desinfe

ROPERIA ANDRES BELLO 601 esquina Recoleta, ofrece paletoes, ambos, pantalones de niños, sombreros, calzado cios baratísimos todo desinfe

ROPERIA LA CASA VERDE meralda 8817, entre San An 21 de Mayo. Realiza ternos paletoes, todo de casimires jeros, corte correcto, calzado. Visítenos casero, che nuestros precios.

ROPERIA MANUEL RODRI esquina San Pablo, ofrece tura ternos, ambos, paletoes lones, todos de ricos casimires tido colores, para todas sombreros, calzado, desinfecta

VEND OCASION LINDOS jes. Mapocho 2524.

ROPERIA "LA GRAN VIA", Diego 236. Casa de compra Real. ternos, ambos, vestones talones, calzado nuevo, usado cilidades de pago.

BOMBAS

7.EME CIE. SAPEURS POMP —"Honeur et Patrie".— La pagnie est citee a l'academ aura bien Jeudi 23 courant du soir. Tenue de travail. au quartier.— L'Adjudant.